

BOLETÍN DE INDICADORES
ECONÓMICOS

Claves económicas y
Anexo estadístico

MARZO/2026

SECRETARÍA GENERAL DE ECONOMÍA

Consejería de Economía, Hacienda, Fondos Europeos y Diálogo Social
C/ Juan Antonio de Vizarrón s/n., Edif. Torretriana, planta 4 (Isla de la Cartuja)
41092 Sevilla

disponible en internet en:

<http://lajunta.es/21pbs>

FECHA DE CIERRE DE LA PUBLICACIÓN: **23 DE MARZO DE 2026**

ÍNDICE

1 CLAVES ECONÓMICAS

0. SUMARIO	9
I. ECONOMÍA INTERNACIONAL	10
II. ECONOMÍA NACIONAL	11
III. ECONOMÍA ANDALUZA	12

2 ANEXO ESTADÍSTICO

I. ECONOMÍA INTERNACIONAL	
I.1. Producto interior bruto (PIB)	18
I.2. Índice de producción industrial	20
I.3. Población ocupada	21
I.4. Tasa de paro	22
I.5. Precios de consumo	23
I.6. Tipos de interés	24
I.7. Tipos de cambio y precio del petróleo	25
II. ECONOMÍA NACIONAL	
II.1. PIB y oferta agregada. Volumen encadenado	28
II.2. PIB y oferta agregada. Precios corrientes	29
II.3. PIB y demanda agregada. Volumen encadenado	30
II.4. PIB y demanda agregada. Precios corrientes	31
II.5. PIB y rentas. Precios corrientes	32
II.6. Deflactor del PIB	33
II.7. Índice de Precios de Consumo (IPC) por grupos de gasto	34
II.8. Índice de Precios de Consumo (IPC) por grupos especiales	35
II.9. Indicadores de costes y salarios	36
II.10. Mercado de trabajo	37
II.11. Empresas inscritas en la Seguridad Social	38
II.12. Créditos y Depósitos del sistema bancario	39
II.13. Capacidad (+) o necesidad (-) de financiación y Deuda de las AA.PP.	40
III. ECONOMÍA ANDALUZA	
III.1. CONTABILIDAD REGIONAL	
III.1.1. PIB y oferta agregada. Volumen encadenado	42
III.1.2. PIB y oferta agregada. Precios corrientes	43
III.1.3. PIB y demanda agregada. Volumen encadenado	44
III.1.4. PIB y demanda agregada. Precios corrientes	45
III.1.5. PIB y rentas. Precios corrientes	46

III.2. PRODUCCIÓN

III.2.1.	Pesca comercializada en lonjas	48
III.2.2.	Índice de producción industrial	49
III.2.3.	Opiniones empresariales	50
III.2.4.	Transacciones inmobiliarias de viviendas	51
III.2.5.	Viviendas	52
III.2.6.	Precio de la vivienda	53
III.2.7.	Licitación oficial	54
III.2.8.	Otros indicadores del sector construcción	55
III.2.9.	Indicadores de actividad del sector servicios	56
III.2.10.	Encuesta de coyuntura turística	57
III.2.11.	Encuesta de ocupación hotelera	58
III.2.12.	Indicadores de transportes	59

III.3. DEMANDA INTERNA

III.3.1.	Opiniones empresariales	62
III.3.2.	Otros indicadores de demanda interna	63
III.3.3.	Consumo de productos petrolíferos	64
III.3.4.	Consumo de energía eléctrica	65

III.4. SECTOR EXTERIOR

III.4.1.	Importaciones y exportaciones al extranjero por destino económico	68
III.4.2.	Índices de valor unitario de importaciones y exportaciones	69
III.4.3.	Comercio con el resto de España	70
III.4.4.	Inversión extranjera productiva	71

III.5. MERCADO DE TRABAJO

III.5.1.	Población ≥ 16 años y población activa por sexo y edad	74
III.5.2.	Población ocupada por sexo, edad y sectores productivos	75
III.5.3.	Población ocupada por sector institucional, tipo de jornada y nivel de formación	76
III.5.4.	Población asalariada por sectores productivos y tipo de contrato	77
III.5.5.	Población parada por sexo, edad y sectores productivos	78
III.5.6.	Tasas de actividad y paro por sexo y edad	79
III.5.7.	Afiliados a la Seguridad Social y paro registrado	80
III.5.8.	Relaciones laborales	81

III.6. TEJIDO EMPRESARIAL

III.6.	Empresas inscritas en la Seguridad Social	84
--------	---	----

III.7. PRECIOS, SALARIOS Y COSTES

III.7.1.	Deflactor del PIB	86
III.7.2.	Índice de Precios de Consumo (IPC) por grupos especiales	87
III.7.3.	Índice de Precios de Consumo (IPC) por grupos de gasto	88
III.7.4.	Indicadores de costes y salarios	89

III.8. SISTEMA BANCARIO

III.8.1.	Créditos del sistema bancario	92
III.8.2.	Depósitos del sistema bancario	93

III.9. SECTOR PÚBLICO

III.9.	Capacidad (+) o necesidad (-) de financiación y Deuda de las AA.PP.	96
--------	---	----

1. CLAVES ECONÓMICAS

SUMARIO

ECONOMÍA INTERNACIONAL

- ✓ La **producción industrial** en la Zona Euro ha descendido ligeramente en el mes de enero, destacando la caída en Alemania
- ✓ La tasa de **inflación** en la Eurozona se eleva dos décimas en febrero hasta el 1,9% interanual
- ✓ El precio del barril de **petróleo brent** ha cotizado de media en febrero a 70,9 dólares, un seis por ciento por encima del mes anterior
- ✓ Continúa en febrero la trayectoria de apreciación del **euro**, especialmente frente al dólar y el yen

ECONOMÍA NACIONAL

- ✓ La tasa de **inflación** se ha mantenido en febrero (2,3%), repuntando una décima la *subyacente* hasta el 2,7%
- ✓ El **coste laboral** por trabajador y mes creció un 3,4% en el año 2025
- ✓ En el mes de febrero se modera ligeramente el ritmo de crecimiento de la **afiliación de trabajadores a la Seguridad Social**, y de descenso del **paro registrado**
- ✓ Las **empresas inscritas en la Seguridad Social** crecen en torno al uno por ciento en febrero

ECONOMÍA ANDALUZA

- ✓ La **producción industrial** en Andalucía ha registrado en enero el tercer mayor aumento por comunidades autónomas, en un contexto de caída a nivel nacional
- ✓ La **licitación oficial** aprobada por la Junta de Andalucía casi se ha triplicado en enero respecto al mismo mes del año anterior, muy por encima del crecimiento medio de las administraciones regionales
- ✓ Más de setecientos veinte mil **turistas internacionales** recibidos en Andalucía en enero, que realizaron un gasto superior a mil millones de euros, ambos máximos históricos en dicho mes
- ✓ El **tráfico aéreo de pasajeros** en aeropuertos de Andalucía ha alcanzado la mayor cifra en los dos primeros meses del año desde que se dispone de información, con un aumento que más que duplica el registrado en España
- ✓ Las **matriculaciones** de turismos y vehículos de carga crecen hasta febrero en el entorno del diez por ciento, por encima de la media nacional
- ✓ La **balanza comercial** con el extranjero presenta un saldo superavitario en enero
- ✓ Andalucía recibió en 2025 más de mil trescientos millones de euros en **inversión extranjera productiva**, un máximo histórico
- ✓ Las ventas del **comercio minorista** en enero han registrado un aumento casi un punto por encima de la media nacional
- ✓ La tasa de **inflación** se sitúa en febrero en el 2,3%, igual a la media en España, siendo la *subyacente* una décima más moderada que en el conjunto nacional
- ✓ El **coste laboral** se situó en 2.842€ por trabajador y mes en 2025, el cuarto más bajo de todas las comunidades autónomas
- ✓ Más de tres millones y medio de trabajadores **afiliados a la Seguridad Social** de media en febrero, un máximo histórico en dicho mes
- ✓ El **paro registrado** cae casi un nueve por ciento interanual en febrero, explicando más de la tercera parte del descenso nacional
- ✓ Las **empresas inscritas en la Seguridad Social** con trabajadores a su cargo en Andalucía alcanzan un máximo en un mes de febrero, con un crecimiento que triplica la subida en España

ECONOMÍA INTERNACIONAL

PRODUCCIÓN INDUSTRIAL

Tasas de variación anual (%)

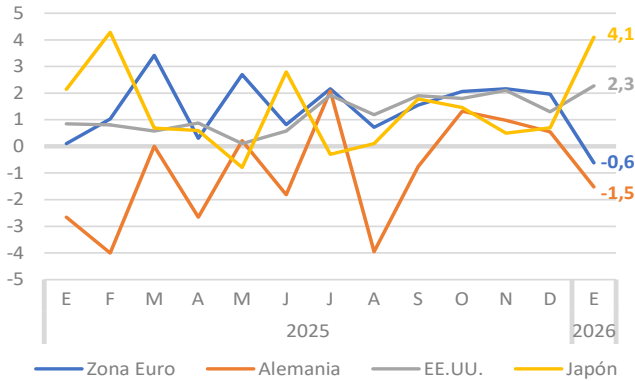

Fuentes: Institutos nacionales de estadística y Eurostat

La **producción industrial** registra tasas ligeramente negativas al comienzo del año 2026 en la Zona Euro, con un descenso del -0,6% interanual en enero (-0,2% en la UE), destacando las caídas en Alemania (-1,5%) e Italia (-0,5%); mientras, registra un crecimiento del 2,4% en Francia

Fuera de la UE, la producción industrial crece un 4,1% en Japón y un 2,3% en EE.UU., en ambos casos por encima del año anterior

TASA DE PARO. ENERO 2026

Porcentaje (%)

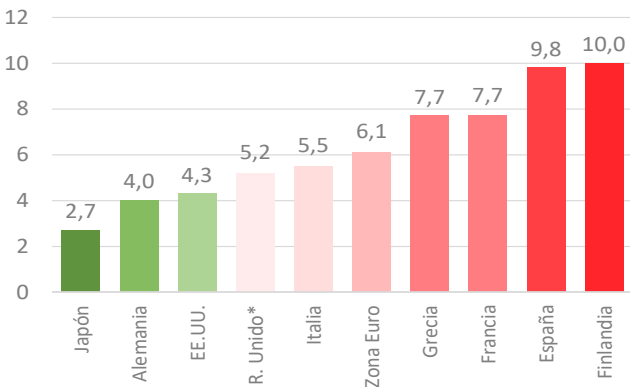

Notas: % de la población activa. (*) Reino Unido: diciembre 2025
Fuente: Eurostat, INE

La **tasa de paro** en la Zona Euro se sitúa en enero en el 6,1%, un mínimo histórico, registrando España la segunda tasa de paro más elevada de la Eurozona, el 9,8%, tras Finlandia (10%)

Las tasas de paro más bajas corresponden a Japón (2,7%) y Alemania (4%)

INFLACIÓN Y PRECIO DEL PETRÓLEO

Tasas de variación anual (%) y \$/barril

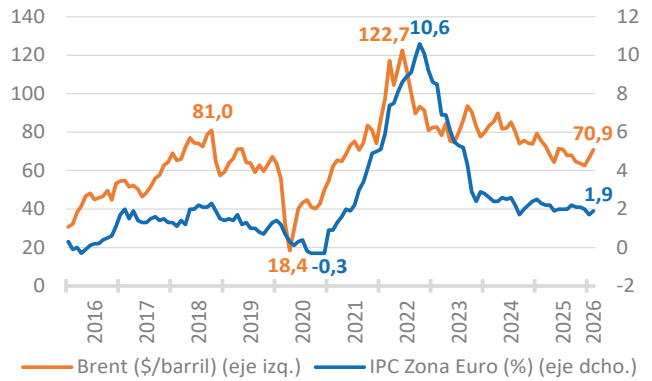

Nota: Cotización media mensual del barril de petróleo Brent

Fuentes: Ministerio de Economía, Comercio y Empresa; Eurostat

El **barril de petróleo Brent** ha cotizado de media en febrero de 2026 a 70,9 dólares, un 6,4% por encima del mes anterior, aunque un -6% por debajo del mismo mes de 2025 (75,4\$), moderando su trayectoria de descenso interanual

En este contexto, se ha registrado una aceleración de la **tasa de inflación**, que se ha situado en febrero en la Zona Euro en el 1,9% interanual, dos décimas superior al mes anterior

TIPOS DE CAMBIO DEL EURO

Unidades por euro

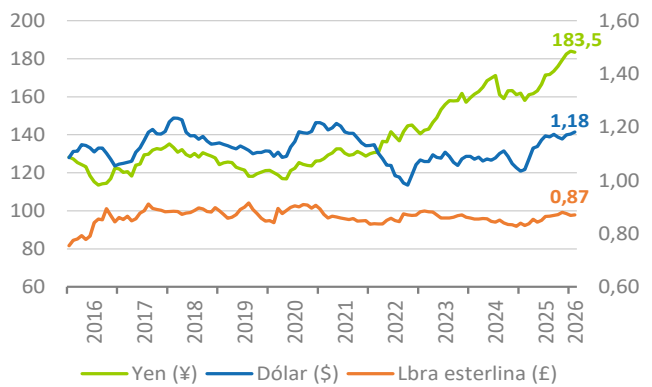

Nota: Yen (escala izquierda); Dólar y Libra esterlina (escala derecha)

Fuentes: Banco Central Europeo

El **tipo de cambio** del euro continúa apreciándose en febrero frente a las principales divisas. En concreto, respecto al dólar ha cotizado a 1,18\$ de media en el mes, un 13,6% más que en febrero de 2025 y su nivel más alto desde septiembre de 2021; frente a la libra, 0,87£, un 4,8% por encima del mismo mes del año anterior; y respecto al yen ha cotizado a 183,5¥ por euro, tras experimentar una ganancia de valor del 16% interanual

ECONOMÍA NACIONAL

EMPRESAS INSCRITAS EN LA SEGURIDAD SOCIAL. FEBRERO

Número

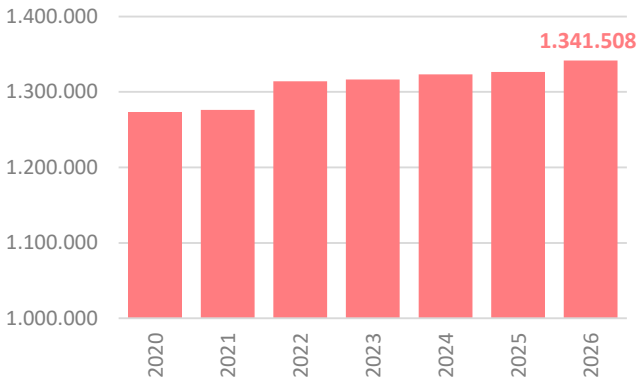

Nota: Datos referidos al último día hábil del mes
Fuente: Ministerio de Trabajo y Economía Social

El número de **empresas inscritas en la Seguridad Social** con trabajadores a su cargo al cierre de febrero se sitúa en 1.341.508, con un incremento del 1,1% interanual, resultado de la subida en las del sector primario (8,1%), la construcción (2,7%) y los servicios (0,5%), y una caída del -1,1% en la industria

AFILIADOS Y PARO REGISTRADO

Millones de personas

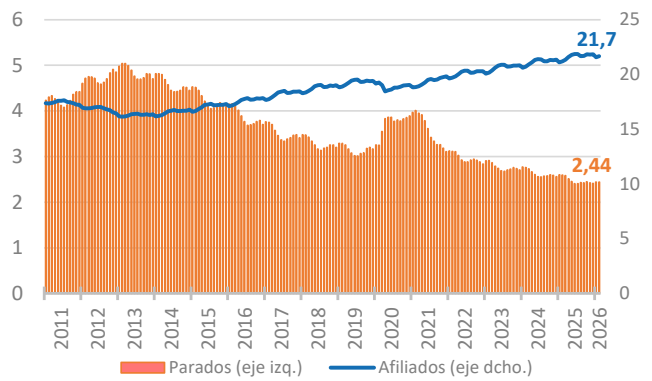

Fuentes: SEPE (Ministerio de Trabajo y Economía Social);
Ministerio de Inclusión, Seguridad Social y Migraciones

Por término medio en febrero la **afiliación** de trabajadores a la Seguridad Social en España se ha cifrado en 21.670.636 personas, con un aumento del 2,2% interanual

Junto a ello, el **paro registrado** al cierre de febrero se ha situado en 2.442.646 personas, con un descenso del -5,8% interanual, cuatro décimas más moderado que en el mes anterior

INFLACIÓN Y VARIACIÓN SALARIAL

Porcentaje (%)

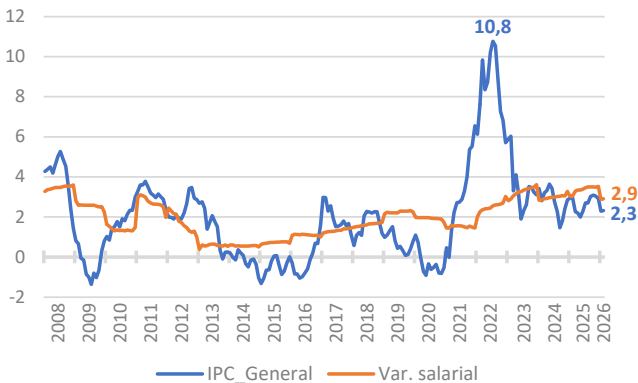

Nota: Variación salarial media pactada en convenios colectivos
Fuente: INE; Ministerio de Trabajo y Economía Social

La tasa de **inflación** se ha mantenido en el 2,3% interanual en febrero, registrando las mayores subidas *restaurantes y alojamiento* (4,8%) y *bebidas alcohólicas y tabaco* (4,7%). La *inflación subyacente* (IPC sin considerar los precios de los *alimentos no elaborados ni productos energéticos*) se ha elevado una décima hasta el 2,7%

La **variación salarial media pactada en los convenios** colectivos firmados hasta febrero ha sido del 2,91%, similar a la del mismo mes del año anterior (3,03%)

COSTE LABORAL POR HORA

Tasas de variación anual (%)

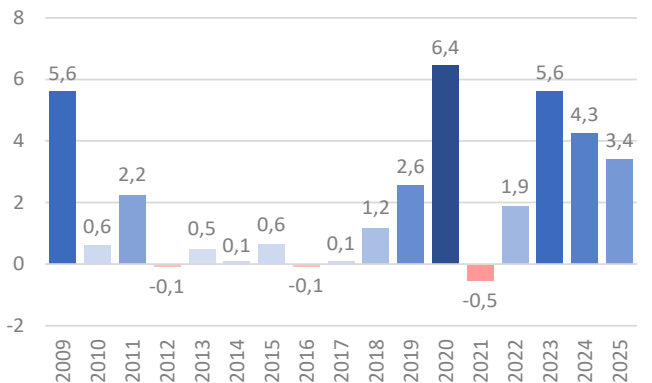

Fuente: ETCL (INE)

El **coste laboral** por trabajador y mes creció un 3,4% en el año 2025, seis décimas menos que en el año anterior (4%). Esta subida fue resultado del aumento del **coste por hora**, del 3,4%, mientras que las **horas trabajadas** descendieron ligeramente (-0,02%)

Por **sectores**, destaca el incremento en la construcción, con una subida del coste laboral por trabajador del 4,7%, seguida de la industria (3,7%) y los servicios (3,3%)

ECONOMÍA ANDALUZA (I)

CONSUMO APARENTE DE CEMENTO. ENERO-FEBRERO

Toneladas

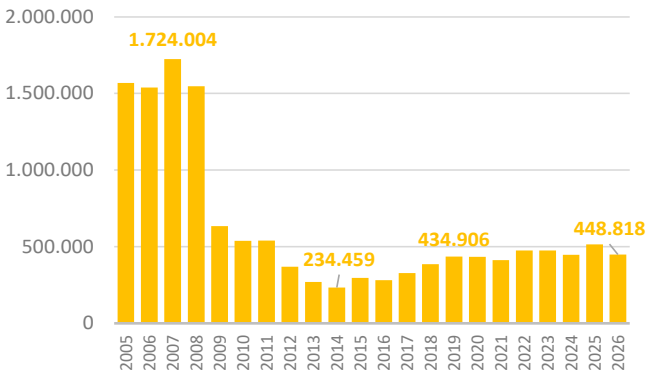

Fuente: Estadística del Cemento (Mº Industria y Turismo)

El **consumo aparente de cemento** en Andalucía hasta el mes de febrero se ha situado en 448.818 toneladas, equivalente a casi la quinta parte (18,9%) del total nacional, tras registrar un descenso del -13% interanual (-0,2% en España)

LICITACIÓN OFICIAL. ENERO

Millones de euros

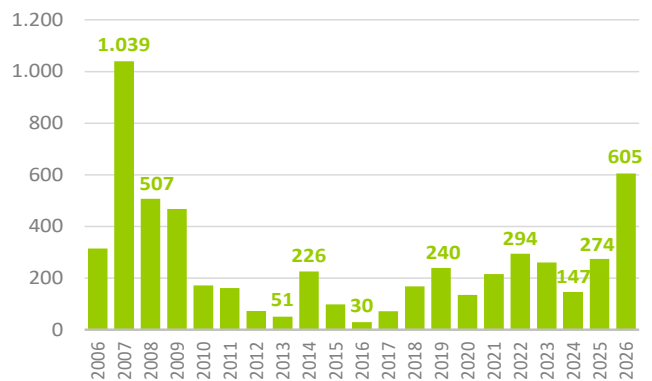

Fuente: SEOPAN

La **licitación oficial** aprobada por el conjunto de AA.PP. en Andalucía en enero ha ascendido a 605,2 M€, la cifra más elevada en dicho mes desde 2007, tras aumentar un 120,6% respecto a enero de 2025, seis veces el crecimiento registrado en España (+18,8%)

La licitación aprobada por la *Junta de Andalucía* casi se ha triplicado (+194,5% interanual), muy por encima del crecimiento medio de las administraciones regionales (+28,8%), hasta los 206 M€, el 34% del total licitado en la región

ÍNDICE DE PRODUCCIÓN INDUSTRIAL

Serie original. Tasas de variación anual (%)

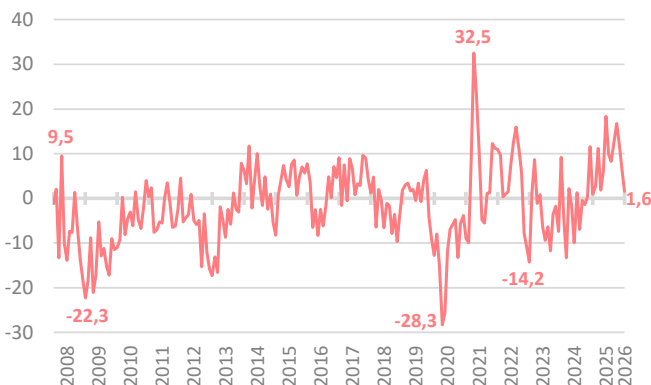

Fuente: IECA

El **Índice de Producción Industrial de Andalucía (IPIAN)** ha registrado en enero un crecimiento del 1,6% interanual, siendo la tercera comunidad autónoma con mayor aumento, en un contexto de caída a nivel nacional (-2,7%). Por secciones, sobresale por su repercusión positiva *Suministro de energía eléctrica, gas, vapor y aire acondicionado* (+25,3% interanual); la *Industria química* (+12,4%); y *Fabricación de otro material de transporte* (+12,6%), donde se incluye la *aeronáutica*

LLEGADA DE TURISTAS INTERNACIONALES. ENERO

Personas

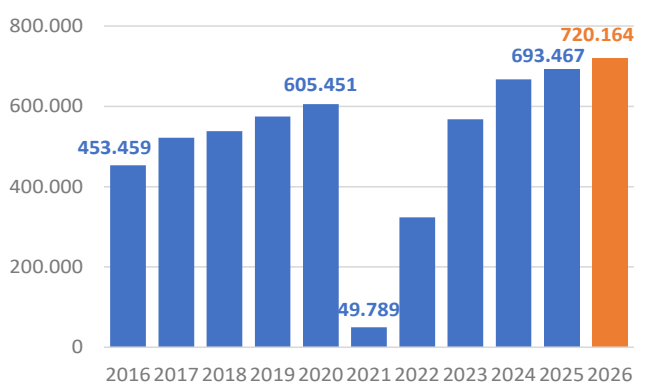

Fuente: Frontur, Egatur (INE)

El número de **turistas internacionales** recibidos por Andalucía en enero de 2026 se ha situado en 720.164 personas, un récord histórico en dicho mes, un 3,8% más que en el mismo mes de 2025, más del triple que en España (1,2%). Reino Unido es el principal país emisor de turistas internacionales en Andalucía, con 131.567 visitantes en enero, el 18,3% del total

Los turistas internacionales han realizado un **gasto total** de 1.079,4 M€, igualmente un récord histórico en un mes de enero, tras crecer un 9% interanual

ECONOMÍA ANDALUZA (II)

EXPORTACIONES DE BIENES AL EXTRANJERO

Millones de euros

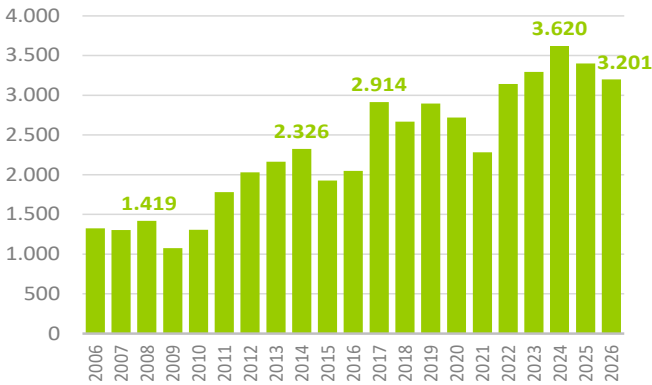

Fuente: Andalucía TRADE; Ministerio de Economía, Comercio y Empresa

Las **exportaciones** de mercancías al extranjero se han cifrado en 3.201 M€ en enero, con un descenso del -5,9% interanual, debido a las **energéticas** (-43,9%), mientras aumentan las **no energéticas** (0,9%). Las **importaciones** han caído con más intensidad, un -17,9%, cifrándose en 2.881 M€, resultando un **superávit comercial** con el extranjero de 320 M€ en enero, explicado por el saldo positivo de la balanza comercial **no energética** (+1.002 M€)

COMERCIO AL POR MENOR. PRECIOS CORRIENTES

Tasas de variación anual (%)

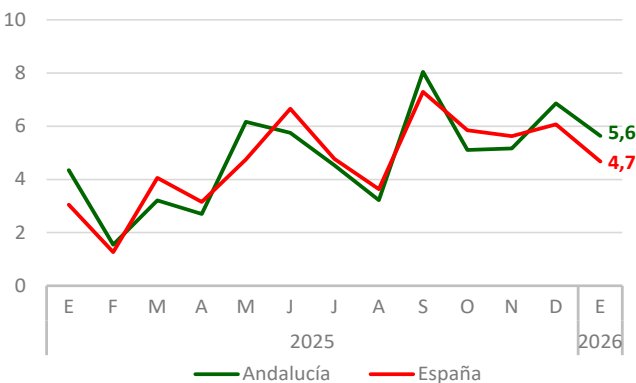

Nota: Series originales
Fuente: Frontur, Egatur (INE)

Las **ventas de comercio minorista a precios corrientes** han registrado en enero un crecimiento del 5,6% interanual en Andalucía, casi un punto por encima de la media nacional (4,7%); a **precios constantes**, la subida ha sido del 4,7%, un punto más que en España (3,7%)

INVERSIÓN EXTRANJERA PRODUCTIVA

Millones de euros

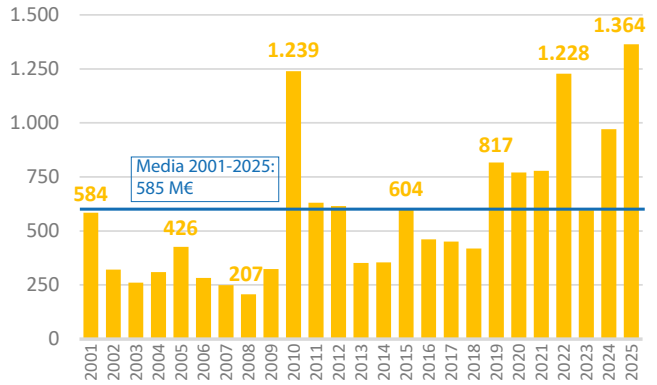

Nota: Excluida la realizada por Entidades de Tenencia de Valores Extranjeros
Fuente: Ministerio de Economía, Comercio y Empresa

En el año 2025 la **inversión extranjera productiva** en Andalucía alcanzó los 1.364 M€, un máximo histórico, con un aumento del 40,5% respecto al año anterior, en un contexto de descenso en España (-21,8%)

Más de la mitad de la inversión recibida procedió de dos **países**: Alemania (382 M€) y EE.UU. (356 M€). Por **sectores**, destacan las cifras de inversión en **programación, consultoría y actividades informáticas** (413 M€) y **energía eléctrica** (352 M€)

MATRICULACIONES DE TURISMOS. ENERO-FEBRERO

Número

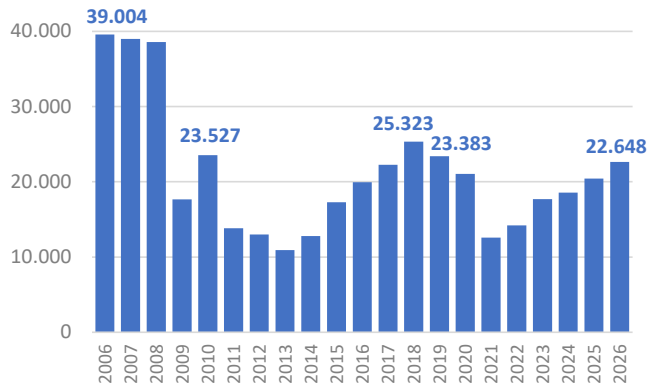

Fuente: DGT (Ministerio del Interior); IECA

Hasta febrero se han matriculado 22.648 **turismos** en Andalucía, su mayor cifra en igual período desde 2019, con un aumento del 10,9% interanual, prácticamente el doble que en España (5,6%)

La matriculación de **vehículos de carga** ha crecido en términos similares, un 10,5%, tres puntos más que a nivel nacional (7,5%), contabilizándose 5.077 vehículos de carga matriculados, la mayor cifra en los dos primeros meses del año desde 2008

ECONOMÍA ANDALUZA (III)

AFILIADOS Y PARO REGISTRADO

Tasas de variación anual (%)



Fuentes: SEPE (Ministerio de Trabajo y Economía Social);
Ministerio de Inclusión, Seguridad Social y Migraciones

Los trabajadores **afiliados** a la Seguridad Social han superado los 3,5 millones de personas de media en febrero (3.508.426), un récord en dicho mes, con un aumento del 1,9% interanual

El **paro registrado** se ha reducido en 56.000 personas en Andalucía entre febrero 2025 y febrero 2026, siendo la comunidad autónoma con mayor descenso, equivalente a más de la tercera parte (37,1%) de la caída en España; el ritmo de descenso se acelera hasta el -8,7%, casi tres puntos más que en España (-5,8%), donde se ha moderado cuatro décimas

EMPRESAS INSCRITAS EN LA SEGURIDAD SOCIAL. FEBRERO

Número

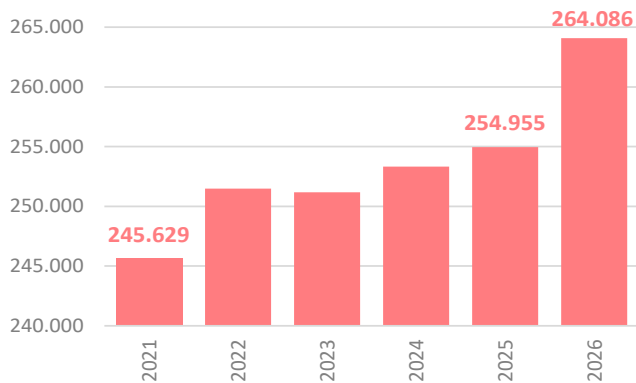

Nota: datos referidos al último día hábil del mes
Fuente: IECA

El número de **empresas inscritas en la Seguridad Social** con trabajadores a su cargo se ha situado en 264.086 al cierre del mes de febrero de 2026, la mayor cifra en dicho mes de la serie histórica, con un crecimiento del 3,6% interanual, más del triple que en España (1,1%). En términos absolutos el incremento ha sido de 9.131 empresas en Andalucía, el 60,8% de la subida nacional. Destaca el aumento en las **empresas de 10 a 49 trabajadores**, que crecen un 8,3% interanual (3,1% en España); y en las **grandes empresas** (≥250 trabajadores), un 7,9%, 3,1 puntos más que en el conjunto nacional (4,8%)

IPC GENERAL Y SUBYACENTE

Tasas de variación anual (%)

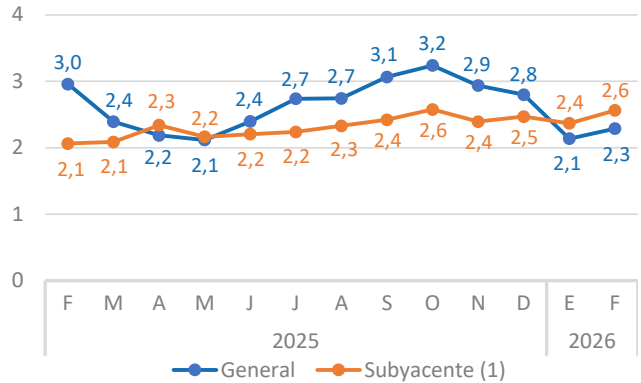

Notas: ⁽¹⁾ IPC sin alimentos no elaborados ni productos energéticos
Fuente: INE

La **tasa de inflación** ha repuntado dos décimas en febrero hasta el 2,3% interanual, igualando la media nacional; la **inflación subyacente** se ha elevado dos décimas también, hasta el 2,6%, una décima por debajo de España (2,7%)

El incremento de los **salarios pactados en convenios** firmados hasta febrero en Andalucía ha sido del 2,99%, medio punto por encima de febrero de 2025 (2,50%), acogándose a los mismos 902.480 trabajadores (29,4% de la población asalariada)

COSTE LABORAL POR HORA

Euros por hora

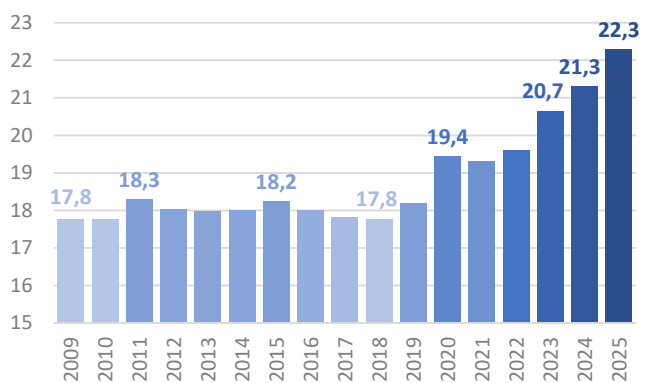

Fuente: ETCL (INE)

El **coste laboral** por trabajador y mes aumentó en Andalucía un 4,3% en 2025, situándose en 2.842,4€, el cuarto más bajo de todas las comunidades autónomas

Este incremento se explicó por el aumento del **coste laboral por hora**, del 4,6% (3,4% en España), hasta los 22,3€ por hora en 2025 (25,2€ de media nacional); junto a ello se observó un ligero descenso de las **horas trabajadas**, del -0,4% respecto a 2024 (-0,02% a nivel nacional)

2. ANEXO ESTADÍSTICO

I. ECONOMÍA INTERNACIONAL

I.1. PRODUCTO INTERIOR BRUTO (PIB)

	España	Alemania	Francia	Italia	UE	Zona Euro	R. Unido	EE.UU.	Japón	OCDE
<i>Miles de millones de euros constantes (2020)⁽¹⁾</i>										
2006	1.136	3.022	2.178	1.886	12.378	10.937	3.288	13.095	3.685	84
2007	1.176	3.109	2.233	1.914	12.764	11.266	3.371	12.244	3.394	86
2008	1.185	3.137	2.242	1.894	12.843	11.314	2.901	11.451	3.584	87
2009	1.140	2.963	2.178	1.794	12.295	10.810	2.470	11.759	3.910	84
2010	1.141	3.085	2.222	1.821	12.557	11.034	2.623	12.671	4.562	86
2011	1.134	3.201	2.276	1.834	12.797	11.225	2.615	12.262	4.773	88
2012	1.101	3.216	2.280	1.776	12.696	11.118	2.842	13.572	5.240	90
2013	1.086	3.229	2.298	1.744	12.691	11.098	2.760	13.413	4.234	91
2014	1.102	3.299	2.321	1.744	12.897	11.258	2.999	13.767	3.938	93
2015	1.147	3.354	2.346	1.759	13.199	11.496	3.402	16.945	4.193	95
2016	1.180	3.429	2.366	1.781	13.452	11.704	3.089	17.304	4.718	97
2017	1.214	3.525	2.415	1.810	13.831	12.011	2.968	17.393	4.554	100
2018	1.244	3.565	2.455	1.825	14.114	12.225	2.984	17.108	4.455	102
2019	1.268	3.599	2.505	1.833	14.379	12.424	3.048	18.506	4.746	104
2020	1.129	3.451	2.318	1.670	13.579	11.678	2.707	17.783	4.550	100
2021	1.205	3.586	2.478	1.819	14.441	12.427	3.037	18.207	4.423	106
2022	1.281	3.651	2.545	1.907	14.953	12.879	3.220	20.989	4.220	110
2023	1.313	3.619	2.582	1.924	15.017	12.936	3.164	21.009	3.865	112
2024	1.358	3.601	2.613	1.940	15.178	13.055	3.287	21.590	3.569	114
2025	1.396	3.609	2.634	1.950	15.411	13.238	3.292	21.151	3.503	-
2023 IV	332	903	651	483	3.761	3.239	791	5.351	919	112
2024 I	335	902	651	483	3.775	3.249	807	5.315	901	113
II	338	900	653	484	3.784	3.255	815	5.407	867	113
III	341	900	655	484	3.801	3.270	825	5.342	895	114
IV	344	901	655	485	3.819	3.283	840	5.526	906	115
2025 I	345	905	656	487	3.839	3.302	842	5.594	920	115
II	348	903	658	487	3.849	3.307	830	5.242	906	116
III	350	903	661	488	3.864	3.317	814	5.143	855	116
IV	353	905	663	489	3.872	3.323	806	5.172	822	-
<i>Tasas de variación sobre igual período del año anterior (%)</i>										
2006	4,0	3,9	2,7	1,8	3,5	3,3	2,2	2,8	1,5	3,2
2007	3,5	2,9	2,5	1,5	3,1	3,0	2,9	2,0	1,7	2,8
2008	0,8	0,9	0,4	-1,0	0,6	0,4	-0,0	0,1	-1,2	0,4
2009	-3,8	-5,5	-2,8	-5,3	-4,3	-4,5	-4,6	-2,6	-5,9	-3,4
2010	0,1	4,1	2,0	1,5	2,1	2,1	2,3	2,7	4,1	3,1
2011	-0,6	3,8	2,4	0,7	1,9	1,7	0,9	1,6	-0,2	2,1
2012	-2,9	0,5	0,2	-3,1	-0,8	-0,9	1,5	2,3	1,7	1,4
2013	-1,4	0,4	0,8	-1,8	-0,0	-0,2	1,7	2,1	2,0	1,7
2014	1,5	2,2	1,0	-0,0	1,6	1,4	3,2	2,5	0,8	2,3
2015	4,1	1,7	1,1	0,9	2,3	2,1	2,1	2,9	1,9	2,6
2016	2,9	2,2	0,9	1,2	1,9	1,8	2,2	1,8	0,7	1,9
2017	2,9	2,8	2,1	1,6	2,8	2,6	3,0	2,5	1,6	2,8
2018	2,4	1,1	1,6	0,8	2,0	1,8	1,6	3,0	0,9	2,4
2019	2,0	1,0	2,0	0,4	1,9	1,6	1,3	2,6	-0,3	1,8
2020	-10,9	-4,1	-7,4	-8,9	-5,6	-6,0	-10,0	-2,1	-4,3	-4,1
2021	6,7	3,9	6,9	8,9	6,4	6,4	8,5	6,2	3,7	6,4
2022	6,4	1,8	2,7	4,8	3,5	3,6	5,1	2,5	1,3	3,3
2023	2,5	-0,9	1,4	0,9	0,4	0,4	0,3	2,9	0,7	1,8
2024	3,5	-0,5	1,2	0,8	1,1	0,9	1,1	2,8	-0,2	1,7
2025	2,8	0,2	0,8	0,5	1,5	1,4	1,3	2,1	1,1	-
2023 IV	2,2	-0,8	1,6	1,0	0,4	0,2	-0,5	3,4	0,1	1,7
2024 I	2,9	-0,5	1,7	0,5	0,6	0,6	0,3	2,9	-1,2	1,7
II	3,7	-0,6	1,0	0,7	0,8	0,6	0,8	3,1	-1,2	1,6
III	3,6	-0,6	1,1	0,7	1,1	1,0	1,3	2,8	0,8	1,8
IV	3,7	-0,2	0,7	0,4	1,5	1,3	1,9	2,4	0,7	1,9
2025 I	3,0	0,3	0,7	0,7	1,7	1,6	1,8	2,0	1,6	1,8
II	2,8	0,4	0,8	0,5	1,7	1,6	1,4	2,1	1,9	1,9
III	2,7	0,3	1,0	0,7	1,7	1,4	1,2	2,3	0,6	1,9
IV	2,6	0,4	1,2	0,8	1,4	1,2	1,0	2,0	0,2	-

Notas: ⁽¹⁾ salvo Reino Unido (euros contantes 2016), EE.UU. (euros contantes 2017), Japón (euros contantes 2020) y OCDE (Índices volumen 2020=100)

Serías ajustadas de efectos estacionales y de calendario en la mayoría de los países, incluida España

Fuentes: Institutos nacionales de estadística, Eurostat y OCDE

I.1. (Bis) PRODUCTO INTERIOR BRUTO (PIB)

	Turquía	Rusia	México	Brasil	Argentina	China	India	Corea del Sur	Indonesia	Sudáfrica
<i>Tasas de variación sobre igual período del año anterior (%)</i>										
2006	7,3	8,2	4,8	4,0	8,0	12,7	9,3	5,2	5,5	5,6
2007	5,1	8,6	2,1	5,9	9,0	14,2	9,8	5,8	6,3	5,4
2008	1,0	5,2	0,7	4,8	4,1	9,7	3,9	3,0	6,0	3,2
2009	-5,0	-7,8	-6,1	0,2	-5,9	9,4	8,5	0,8	4,7	-1,5
2010	8,6	4,5	5,0	7,6	10,1	10,6	10,3	7,0	6,4	3,0
2011	10,8	4,0	3,5	4,1	6,0	9,6	6,6	3,7	6,2	3,2
2012	4,8	4,0	3,3	1,6	-1,0	7,9	4,6	2,5	6,0	2,4
2013	8,7	1,8	1,1	3,2	2,4	7,8	6,2	3,3	5,6	2,5
2014	4,6	0,7	2,5	0,5	-2,5	7,5	7,2	3,2	5,0	1,4
2015	5,8	-2,0	2,7	-3,5	2,7	7,0	7,6	2,9	4,9	1,3
2016	3,3	0,2	1,5	-3,5	-2,1	6,8	9,0	3,2	5,0	0,7
2017	7,7	1,8	2,1	1,6	2,8	6,9	6,4	3,4	5,1	1,2
2018	3,6	2,8	2,0	1,7	-2,6	6,8	7,1	3,2	5,2	1,6
2019	1,4	2,2	-0,4	1,2	-2,0	6,1	4,6	2,3	5,0	0,3
2020	1,6	-2,7	-8,6	-3,6	-9,9	2,3	-5,8	-0,7	-2,1	-6,2
2021	12,0	5,9	6,3	5,1	10,4	8,6	9,3	4,6	3,7	4,9
2022	5,2	-1,4	3,7	3,1	6,0	3,1	6,8	2,7	5,3	2,1
2023	5,0	4,1	3,1	3,3	-1,9	5,4	6,5	1,6	5,0	0,8
2024	3,5	4,3	1,1	3,0	-1,3	5,0	7,1	2,0	5,0	0,5
2025	3,6	-	0,8	2,6	-	5,0	7,3	1,0	5,1	1,1
2023 IV	5,4	5,3	2,2	2,6	-1,9	5,3	5,6	2,3	5,1	1,5
2024 I	7,2	5,4	1,8	2,0	-4,4	5,3	6,9	3,2	5,2	0,9
II	2,2	4,3	1,0	2,9	-2,8	4,7	7,5	2,2	5,0	0,3
III	2,0	3,3	1,4	3,7	-1,2	4,6	6,9	1,5	5,0	0,4
IV	2,7	4,5	0,3	3,3	3,1	5,4	7,0	1,1	5,0	0,5
2025 I	2,6	1,4	0,4	4,0	6,0	5,4	7,0	-0,3	4,9	0,4
II	4,0	1,1	1,0	2,6	6,8	5,2	6,9	0,6	5,1	1,0
III	4,4	0,6	-0,1	1,8	3,3	4,8	7,8	1,9	5,1	1,6
IV	3,5	-	1,8	2,0	-	4,5	7,6	1,6	5,3	1,5

Notas: Precios constantes. Series ajustadas de efectos estacionales en la mayoría de países
Fuentes: Institutos nacionales de estadística y FMI

I.2. ÍNDICE DE PRODUCCIÓN INDUSTRIAL (IPI)

	España	Alemania	Francia	Italia	UE	Zona Euro	R. Unido ⁽¹⁾	EE.UU. ⁽²⁾	Japón ⁽²⁾	OCDE ⁽²⁾
<i>Índices 2021 = 100</i>										
2008	120,7	102,0	111,7	117,9	97,3	100,6	108,1	98,1	112,9	98,7
2009	101,4	85,3	97,6	96,0	83,1	85,6	100,7	86,9	89,4	86,5
2010	102,4	94,6	101,8	102,7	89,3	91,9	98,2	91,7	102,8	93,2
2011	100,7	101,5	104,9	103,5	92,5	95,1	93,0	94,6	100,0	95,6
2012	94,3	101,1	102,2	97,6	90,7	93,0	92,9	97,5	100,1	96,5
2013	92,5	101,2	102,2	94,5	90,2	92,3	94,6	99,5	99,5	97,2
2014	93,8	102,6	101,2	94,0	91,3	93,3	96,2	102,4	101,3	99,4
2015	96,9	103,5	102,6	95,0	93,7	95,6	99,8	101,0	100,0	100,0
2016	98,7	104,3	102,9	97,0	94,8	96,5	99,6	98,8	100,3	100,1
2017	101,5	107,6	105,4	100,6	98,2	99,6	100,3	100,0	102,9	102,6
2018	102,1	108,7	106,0	101,4	99,4	100,4	103,0	103,2	103,9	104,7
2019	102,7	105,1	106,6	100,2	98,8	99,4	104,5	102,3	101,5	103,9
2020	93,2	95,0	94,9	89,2	91,6	91,8	105,2	95,1	90,8	97,1
2021	100,0	99,4	100,0	99,7	100,0	100,0	106,7	99,3	95,9	103,5
2022	102,4	99,1	100,9	100,1	102,5	101,8	102,6	101,0	96,0	105,1
2023	100,7	97,2	101,5	97,9	101,1	100,1	100,0	100,8	94,5	104,8
2024	101,1	92,8	101,9	94,1	98,7	97,1	98,8	100,1	91,8	103,7
2025	102,4	91,9	102,5	93,8	100,2	98,6	99,0	101,3	92,9	104,7
2025 Ene	101,1	91,7	100,9	94,0	99,0	97,6	98,8	100,1	91,1	103,5
Feb	101,6	91,2	102,1	93,1	99,8	98,5	100,4	101,1	93,1	104,5
Mar	102,4	93,6	102,3	93,3	101,0	99,9	99,3	101,0	93,1	105,1
Abr	101,7	91,6	101,0	94,1	99,5	97,9	99,5	101,1	92,2	104,5
May	102,1	92,1	100,5	93,6	100,3	98,9	98,0	101,0	92,0	104,3
Jun	103,0	91,8	103,7	93,8	100,2	98,4	99,1	101,5	93,9	104,8
Jul	102,6	93,0	103,7	94,4	100,5	99,0	98,7	101,9	93,2	105,0
Ago	102,4	89,8	102,6	92,3	99,9	98,2	98,7	101,6	91,6	104,4
Sep	102,7	91,0	103,2	94,4	100,4	98,2	97,2	101,7	93,9	105,2
Oct	103,2	92,4	103,4	93,5	100,6	98,9	98,8	101,3	95,2	105,0
Nov	104,3	93,1	103,3	94,6	100,5	99,1	100,1	101,4	92,6	105,1
Dic	101,8	91,5	102,8	94,1	100,4	98,5	99,2	101,6	92,6	105,1
2026 Ene	101,4	90,3	103,3	93,5	98,8	97,0	99,1	102,3	94,8	-
<i>Tasas de variación sobre igual período del año anterior (%)</i>										
2008	-7,3	0,0	-2,9	-4,1	-1,6	-1,7	-0,7	-3,4	-3,2	-1,9
2009	-15,9	-16,3	-12,7	-18,6	-14,6	-14,9	-6,8	-11,4	-20,8	-12,3
2010	1,0	10,9	4,4	7,0	7,5	7,4	-2,5	5,6	15,0	7,6
2011	-1,7	7,3	3,0	0,8	3,6	3,4	-5,4	3,2	-2,8	2,6
2012	-6,3	-0,3	-2,5	-5,7	-1,9	-2,1	-0,1	3,1	0,1	0,9
2013	-1,9	0,1	0,0	-3,1	-0,7	-0,8	1,9	2,0	-0,6	0,8
2014	1,4	1,4	-1,0	-0,6	1,2	1,0	1,7	3,0	1,8	2,2
2015	3,3	0,8	1,4	1,1	2,7	2,5	3,7	-1,4	-1,2	0,6
2016	1,8	0,8	0,3	2,1	1,2	0,9	-0,2	-2,2	0,2	0,1
2017	2,9	3,1	2,4	3,7	3,5	3,2	0,7	1,2	2,6	2,6
2018	0,6	1,0	0,6	0,9	1,2	0,8	2,7	3,2	1,0	2,0
2019	0,6	-3,3	0,5	-1,2	-0,5	-1,0	1,4	-0,8	-2,4	-0,7
2020	-9,2	-9,6	-11,0	-11,0	-7,2	-7,6	0,7	-7,1	-10,5	-6,5
2021	7,3	4,6	5,4	11,8	9,1	9,0	1,4	4,4	5,6	6,5
2022	2,4	-0,3	0,8	0,4	2,5	1,8	-3,8	1,7	0,1	1,5
2023	-1,6	-1,9	0,6	-2,1	-1,4	-1,7	-2,6	-0,2	-1,5	-0,3
2024	0,4	-4,6	0,3	-4,0	-2,4	-3,0	-1,2	-0,7	-2,9	-1,0
2025	1,3	-0,9	0,6	-0,3	1,5	1,6	0,2	1,2	1,1	0,9
2025 Ene	-1,0	-2,7	-0,9	-1,1	-0,1	0,1	0,8	0,8	2,1	0,3
Feb	-1,7	-4,0	-0,1	-3,0	0,6	1,0	1,6	0,8	4,3	0,6
Mar	0,9	0,0	0,4	-2,1	2,9	3,4	-0,5	0,6	0,7	1,1
Abr	0,7	-2,7	-1,8	-0,2	0,1	0,3	0,6	0,9	0,6	0,6
May	1,7	0,2	-1,0	-0,8	2,5	2,7	-0,8	0,1	-0,8	0,3
Jun	2,1	-1,8	2,1	-0,7	1,2	0,8	0,2	0,6	2,8	0,8
Jul	2,6	2,1	1,9	1,2	2,0	2,2	0,5	1,9	-0,3	1,3
Ago	3,2	-4,0	0,2	-1,8	0,9	0,7	-0,6	1,2	0,1	0,4
Sep	1,6	-0,8	1,3	1,5	2,3	1,6	-2,1	1,9	1,8	1,6
Oct	1,0	1,3	1,9	-0,1	2,0	2,1	0,1	1,8	1,5	1,2
Nov	4,5	1,0	1,7	0,9	1,9	2,2	2,2	2,1	0,5	1,7
Dic	-0,3	0,5	1,7	2,8	2,1	2,0	0,4	1,3	0,7	1,1
2026 Ene	0,3	-1,5	2,4	-0,5	-0,2	-0,6	0,3	2,3	4,1	-

Notas: Series corregidas de estacionalidad y calendario. ⁽¹⁾ Índice 2019=100. ⁽²⁾ Índice 2015=100

Fuentes: Institutos nacionales de estadística y OCDE

I.3. POBLACIÓN OCUPADA

	España	Alemania	Francia	Italia	UE	Zona Euro
<i>Tasas de variación sobre igual período del año anterior (%)</i>						
2006	4,1	0,7	1,1	2,0	1,9	1,8
2007	3,2	1,7	1,4	1,3	2,1	1,9
2008	0,1	1,4	0,5	0,2	1,0	0,9
2009	-6,3	0,1	-1,1	-1,7	-1,8	-1,9
2010	-1,8	0,5	0,1	-0,6	-0,9	-0,6
2011	-2,4	1,1	0,8	0,2	0,0	0,1
2012	-4,3	1,2	0,4	-0,3	-0,3	-0,5
2013	-2,2	0,7	0,2	-1,8	-0,4	-0,5
2014	1,0	0,9	0,5	0,0	0,9	0,7
2015	2,9	0,9	0,3	0,7	0,9	0,9
2016	2,1	1,3	0,7	1,4	1,3	1,4
2017	2,6	1,4	1,2	1,2	1,6	1,6
2018	2,2	1,3	1,0	1,0	1,4	1,6
2019	2,7	0,9	1,2	0,6	1,3	1,3
2020	-4,4	-0,7	-0,1	-2,0	-1,4	-1,4
2021	2,6	0,2	2,6	1,0	1,6	1,5
2022	3,8	1,3	2,3	1,9	2,2	2,4
2023	3,3	0,7	1,1	2,1	1,3	1,5
2024	2,3	0,1	0,8	1,8	0,8	1,0
2025	2,7	0,0	0,1	1,1	0,5	0,7
2023 IV	3,7	0,4	0,9	2,2	1,1	1,4
2024 I	3,0	0,2	0,9	1,6	1,0	1,1
II	2,1	0,1	0,8	2,0	0,8	1,0
III	1,9	0,1	0,7	2,5	0,7	1,0
IV	2,2	0,1	0,6	1,1	0,6	0,8
2025 I	2,4	0,1	0,3	1,6	0,4	0,8
II	3,0	0,0	0,1	1,1	0,5	0,7
III	2,9	0,0	0,0	0,6	0,5	0,7
IV	2,7	-0,1	0,0	1,2	0,6	0,7

Notas: Empleo medido en términos de Contabilidad Nacional (SEC 2010). Series ajustadas de efectos de estacionalidad y calendario, salvo para Francia
Fuentes: Institutos nacionales de estadística, Eurostat y OCDE

I.4. TASA DE PARO

	España	Alemania	Francia	Italia	UE	Zona Euro	R. Unido	EE.UU.	Japón	OCDE
2006	8,5	10,3	8,8	6,8	8,6	8,3	5,4	4,6	4,1	6,1
2007	8,2	8,7	8,0	6,1	7,5	7,5	5,3	4,6	3,8	5,6
2008	11,3	7,5	7,4	6,7	7,2	7,5	5,7	5,8	4,0	6,0
2009	17,9	7,8	9,1	7,8	9,1	9,6	7,6	9,3	5,1	8,2
2010	19,9	6,6	9,3	8,5	10,1	10,3	7,9	9,6	5,0	8,3
2011	21,4	5,5	9,2	8,5	10,1	10,3	8,1	8,9	4,6	8,0
2012	24,8	5,1	9,8	10,9	11,1	11,5	7,9	8,1	4,3	8,1
2013	26,1	4,9	10,3	12,4	11,6	12,1	7,6	7,4	4,0	8,0
2014	24,5	4,7	10,3	12,8	11,0	11,7	6,2	6,2	3,6	7,5
2015	22,1	4,4	10,3	12,0	10,2	11,0	5,4	5,3	3,4	6,9
2016	19,6	3,9	10,1	11,7	9,3	10,1	4,9	4,9	3,1	6,5
2017	17,3	3,5	9,4	11,3	8,3	9,1	4,4	4,4	2,8	5,9
2018	15,3	3,2	9,0	10,6	7,4	8,2	4,1	3,9	2,4	5,5
2019	14,1	3,0	8,4	9,9	6,8	7,6	3,8	3,7	2,4	5,4
2020	15,5	3,7	8,0	9,3	7,2	8,0	4,6	8,1	2,8	7,2
2021	14,9	3,6	7,9	9,6	7,1	7,7	4,6	5,4	2,8	6,2
2022	13,0	3,1	7,3	8,1	6,2	6,7	3,8	3,7	2,6	5,0
2023	12,2	3,1	7,3	7,7	6,1	6,5	4,1	3,6	2,6	4,8
2024	11,4	3,4	7,4	6,6	6,0	6,3	4,3	4,0	2,5	4,9
2025	10,5	3,8	7,7	6,1	6,0	6,3	-	4,3	2,5	5,0
2023 IV	11,9	3,2	7,5	7,5	6,1	6,5	3,9	3,8	2,5	4,9
2024 I	11,8	3,2	7,5	7,1	6,1	6,5	4,3	3,8	2,6	4,9
II	11,6	3,4	7,4	6,7	6,0	6,4	4,2	4,0	2,6	4,9
III	11,3	3,4	7,4	6,3	5,9	6,3	4,3	4,2	2,5	4,9
IV	10,8	3,4	7,3	6,2	5,8	6,2	4,4	4,1	2,5	4,9
2025 I	10,9	3,6	7,5	6,3	6,0	6,3	4,5	4,1	2,5	4,9
II	10,6	3,7	7,6	6,3	6,0	6,3	4,7	4,2	2,5	5,0
III	10,5	3,8	7,7	6,0	6,0	6,3	5,0	4,3	2,5	5,0
IV	10,1	3,9	7,9	5,6	6,0	6,3	-	4,5	2,6	5,0
2025 Ene	10,9	3,5	7,3	6,6	6,0	6,3	4,4	4,0	2,5	4,9
Feb	10,9	3,6	7,6	6,1	6,0	6,3	4,5	4,2	2,4	4,9
Mar	10,8	3,6	7,6	6,3	6,0	6,4	4,6	4,2	2,5	4,9
Abr	10,7	3,7	7,5	6,1	6,0	6,3	4,7	4,2	2,5	4,9
May	10,6	3,7	7,6	6,5	6,0	6,3	4,7	4,3	2,5	5,0
Jun	10,5	3,8	7,6	6,2	6,0	6,3	4,7	4,1	2,5	4,9
Jul	10,6	3,8	7,7	6,0	6,0	6,3	4,8	4,3	2,4	4,9
Ago	10,5	3,8	7,7	5,9	6,0	6,3	5,0	4,3	2,6	5,0
Sep	10,4	3,8	7,8	6,0	6,0	6,3	5,1	4,4	2,6	5,1
Oct	10,2	3,9	7,9	5,8	6,0	6,3	5,1	-	2,6	-
Nov	10,1	3,9	7,9	5,6	6,0	6,3	5,2	4,5	2,6	5,0
Dic	10,0	4,0	7,8	5,5	5,9	6,2	5,2	4,4	2,6	5,0
2026 Ene	9,8	4,0	7,7	5,1	5,8	6,1	-	4,3	2,7	5,0

Nota: % de la población activa

Fuentes: Institutos nacionales de estadística, Eurostat y OCDE

I.5. PRECIOS DE CONSUMO

	España	Alemania	Francia	Italia	UE	Zona Euro	R. Unido	EE.UU.	Japón	OCDE
<i>Índices 2025 = 100</i>										
2007	71,9	68,6	73,1	71,6	66,1	69,9	84,5	88,6	97,7	87,3
2008	72,9	69,4	74,0	73,3	67,5	71,1	87,1	88,7	98,1	88,7
2009	73,6	70,0	74,8	74,1	68,5	71,7	88,9	91,1	96,5	90,3
2010	75,7	71,3	76,3	75,6	70,4	73,3	91,7	92,5	96,2	92,1
2011	77,5	72,9	78,3	78,4	72,5	75,3	95,0	95,2	96,0	94,7
2012	79,8	74,4	79,5	80,4	74,2	77,0	97,3	96,9	95,8	96,5
2013	80,0	75,3	80,2	80,9	74,9	77,6	99,2	98,3	97,3	98,1
2014	79,1	75,3	80,2	80,8	74,9	77,5	99,9	99,1	99,7	99,2
2015	79,0	75,5	80,4	80,9	75,0	77,7	100,4	99,8	99,9	100,1
2016	80,1	76,7	81,1	81,4	75,9	78,6	102,2	101,9	100,2	102,0
2017	81,1	77,9	82,1	82,2	77,1	79,6	105,0	104,0	101,2	104,4
2018	82,1	79,1	83,7	83,1	78,4	80,8	107,1	106,0	101,5	106,9
2019	82,8	80,4	85,0	83,5	79,6	81,9	108,5	108,4	102,3	109,2
2020	82,3	79,9	85,0	83,3	79,8	81,7	109,4	109,9	101,1	110,5
2021	87,8	84,4	87,9	86,8	84,0	85,7	114,7	117,6	101,9	117,7
2022	92,6	92,5	93,8	97,4	92,7	93,6	125,3	125,2	106,0	128,6
2023	95,6	95,9	97,6	98,0	95,9	96,4	130,5	129,4	108,7	136,2
2024	98,3	98,7	99,4	99,3	98,5	98,7	135,1	133,2	112,7	142,4
2025	101,3	100,7	100,0	100,5	100,7	100,6	139,9	136,7	115,0	147,5
2025 Feb	98,5	99,0	99,2	98,5	98,9	98,8	135,6	134,6	112,8	143,9
Mar	99,2	99,3	99,4	100,1	99,4	99,5	136,1	134,9	113,1	144,4
Abr	99,8	99,8	100,1	100,5	99,9	100,0	137,7	135,3	113,5	145,1
May	99,8	99,9	99,9	100,4	99,9	100,0	138,0	135,6	113,8	145,4
Jun	100,5	100,0	100,3	100,6	100,1	100,3	138,4	136,1	113,7	145,8
Jul	100,2	100,4	100,6	99,7	100,3	100,3	138,5	136,3	113,9	146,3
Ago	100,2	100,4	101,1	99,5	100,5	100,4	138,9	136,7	114,1	146,7
Sep	100,4	100,7	100,0	100,7	100,6	100,5	138,9	137,0	114,0	147,0
Oct	101,0	101,0	100,1	100,6	100,8	100,7	139,5	-	114,8	-
Nov	101,0	100,6	99,9	100,3	100,6	100,5	139,4	136,8	115,2	147,4
Dic	101,3	100,7	100,0	100,5	100,7	100,6	139,9	136,7	115,0	147,5
2026 Ene	100,5	100,6	99,6	99,5	100,4	100,1	139,4	137,2	114,9	148,0
Feb	101,0	100,9	100,3	100,0	101,0	100,7	-	137,9	-	-
<i>Tasas de variación sobre igual período del año anterior (%)</i>										
2007	4,3	3,1	2,8	2,8	3,2	3,1	2,3	4,1	0,7	3,5
2008	1,4	1,1	1,2	2,4	2,2	1,6	3,0	0,1	0,4	1,6
2009	0,9	0,9	1,0	1,1	1,5	0,9	2,1	2,7	-1,7	1,8
2010	2,9	1,8	2,0	2,1	2,7	2,2	3,1	1,5	0,0	2,0
2011	2,3	2,2	2,7	3,7	3,0	2,8	3,7	3,0	-0,2	2,9
2012	3,0	2,1	1,5	2,6	2,3	2,2	2,4	1,7	-0,1	1,9
2013	0,3	1,2	0,8	0,6	1,0	0,8	1,9	1,5	1,6	1,6
2014	-1,1	0,1	0,1	0,0	-0,1	-0,2	0,7	0,8	2,4	1,1
2015	-0,1	0,2	0,3	0,1	0,2	0,3	0,5	0,7	0,2	1,0
2016	1,4	1,6	0,8	0,5	1,1	1,1	1,8	2,1	0,3	1,9
2017	1,2	1,5	1,2	1,0	1,6	1,3	2,7	2,1	1,0	2,3
2018	1,2	1,7	1,9	1,2	1,6	1,5	2,0	1,9	0,3	2,4
2019	0,8	1,5	1,6	0,5	1,6	1,3	1,4	2,3	0,8	2,2
2020	-0,6	-0,7	0,0	-0,3	0,3	-0,3	0,8	1,4	-1,2	1,2
2021	6,6	5,7	3,4	4,2	5,3	5,0	4,8	7,0	0,8	6,5
2022	5,5	9,6	6,7	12,2	10,4	9,2	9,2	6,5	4,0	9,3
2023	3,3	3,7	4,1	0,6	3,4	2,9	4,2	3,4	2,6	5,9
2024	2,8	2,8	1,8	1,3	2,7	2,4	3,5	2,9	3,6	4,5
2025	3,0	2,0	0,7	1,2	2,3	2,0	3,6	2,7	2,1	3,6
2025 Feb	2,9	2,6	0,9	1,7	2,7	2,3	3,7	2,8	3,7	4,4
Mar	2,2	2,3	0,9	2,1	2,5	2,2	3,4	2,4	3,6	4,1
Abr	2,2	2,2	0,9	2,0	2,4	2,2	4,1	2,3	3,6	4,0
May	2,0	2,1	0,6	1,7	2,2	1,9	4,0	2,4	3,5	3,9
Jun	2,3	2,0	0,9	1,7	2,3	2,0	4,1	2,7	3,3	4,0
Jul	2,7	1,9	0,9	1,7	2,4	2,0	4,2	2,7	3,1	3,9
Ago	2,7	2,0	0,8	1,6	2,4	2,0	4,1	2,9	2,7	4,0
Sep	3,0	2,3	1,1	1,7	2,6	2,2	4,1	3,0	2,9	4,1
Oct	3,2	2,3	0,8	1,3	2,5	2,1	3,8	-	3,0	-
Nov	3,2	2,5	0,8	1,1	2,4	2,1	3,5	2,7	2,9	3,7
Dic	3,0	2,0	0,7	1,2	2,3	2,0	3,6	2,7	2,1	3,6
2026 Ene	2,4	2,1	0,4	1,0	2,0	1,7	3,2	2,4	1,5	3,3
Feb	2,5	2,0	1,1	1,5	2,1	1,9	-	2,4	-	-

Notas: Datos anuales referidos al mes de diciembre. Índices de Precios de Consumo Armonizados (IPCA), salvo Reino Unido, EE.UU., Japón y OCDE

Fuentes: Eurostat y OCDE

I.6. TIPOS DE INTERÉS

	Tipos de intervención				Rendimientos de la deuda pública a largo plazo ⁽³⁾			
	Zona Euro ⁽¹⁾	EE.UU. ⁽²⁾	Japón	Reino Unido	España	Alemania	EE.UU.	Reino Unido
	Porcentajes (%)							
1999	2,71	5,04	0,14	5,33	4,73	4,49	5,71	5,02
2000	4,06	6,27	0,08	5,98	5,53	5,26	6,12	5,33
2001	4,23	3,73	0,05	5,08	5,12	4,80	5,06	5,01
2002	3,21	1,67	0,00	4,00	4,96	4,78	4,65	4,92
2003	2,25	1,10	0,00	3,69	4,12	4,07	4,04	4,58
2004	2,00	1,40	0,00	4,40	4,10	4,04	4,31	4,93
2005	2,02	3,25	0,00	4,65	3,39	3,35	4,33	4,46
2006	2,79	5,02	0,10	4,65	3,79	3,76	4,85	4,37
2007	3,85	5,00	0,46	5,52	4,31	4,22	4,69	5,06
2008	3,85	1,88	0,47	4,63	4,37	3,98	3,69	4,50
2009	1,23	0,25	0,10	0,63	3,98	3,22	3,26	3,36
2010	1,00	0,25	0,10	0,50	4,25	2,74	3,23	3,36
2011	1,25	0,25	0,10	0,50	5,44	2,61	2,80	2,87
2012	0,88	0,25	0,10	0,50	5,85	1,50	1,80	1,74
2013	0,54	0,25	0,10	0,50	4,56	1,57	2,35	2,35
2014	0,16	0,25	0,10	0,50	2,72	1,16	2,55	2,53
2015	0,05	0,27	0,10	0,50	1,74	0,50	2,14	1,83
2016	0,01	0,52	-0,07	0,40	1,39	0,09	1,85	1,23
2017	0,00	1,13	-0,10	0,29	1,56	0,32	2,34	1,21
2018	0,00	1,96	-0,10	0,60	1,42	0,40	2,93	1,42
2019	0,00	2,23	-0,10	0,75	0,66	-0,25	2,15	0,88
2020	0,00	0,50	-0,10	0,21	0,38	-0,51	0,89	0,32
2021	0,00	0,25	-0,10	0,11	0,35	-0,37	1,43	0,74
2022	0,67	2,02	-0,10	1,54	2,18	1,14	2,95	2,43
2023	3,88	5,23	-0,10	4,73	3,48	2,43	3,99	4,05
2024	4,07	5,27	0,11	5,10	3,15	2,33	4,25	4,17
2025	2,38	4,31	0,52	4,21	3,22	2,63	4,33	4,61
2025 Feb	2,90	4,50	0,50	4,50	3,10	2,43	4,50	4,56
Mar	2,65	4,50	0,50	4,50	3,39	2,75	4,31	4,71
Abr	2,40	4,50	0,50	4,25	3,23	2,53	4,33	4,63
May	2,40	4,50	0,50	4,25	3,21	2,58	4,50	4,68
Jun	2,15	4,50	0,50	4,25	3,17	2,53	4,47	4,55
Jul	2,15	4,50	0,50	4,25	3,24	2,65	4,30	4,60
Ago	2,15	4,50	0,50	4,00	3,26	2,71	4,31	4,64
Sep	2,15	4,25	0,50	4,00	3,27	2,72	4,18	4,69
Oct	2,15	4,00	0,50	4,00	3,15	2,64	4,09	4,56
Nov	2,15	3,75	0,50	4,00	3,18	2,68	4,12	4,48
Dic	2,15	3,75	0,75	3,75	3,27	2,84	4,19	4,50
2026 Ene	2,15	3,75	0,75	3,75	3,27	2,85	4,27	4,46
Feb	2,15	3,75	0,75	3,75	3,18	2,78	4,17	4,42

Notas: ⁽¹⁾ Tipo de interés de las operaciones principales de financiación del Eurosistema

⁽²⁾ Fondos federales (límite superior)

⁽³⁾ Rendimiento de la Deuda Pública a 10 años. Medias de los datos diarios

Fuentes: Banco Central Europeo (BCE), Reserva Federal de Estados Unidos; Banco de Japón; Banco de Inglaterra; Banco de España

I.7. TIPOS DE CAMBIO BILATERALES Y PRECIO DEL PETRÓLEO

	Euro			Petróleo Brent ⁽²⁾
	Dólar USA ⁽¹⁾	Libra esterlina ⁽¹⁾	Yen japonés ⁽¹⁾	
	(\$/€)	(£/€)	(¥/€)	(\$/Baril)
2008	1,47	0,80	152,3	96,9
2009	1,39	0,89	130,2	61,7
2010	1,33	0,86	116,5	79,6
2011	1,39	0,87	111,0	111,3
2012	1,29	0,81	102,6	111,6
2013	1,33	0,85	129,7	108,6
2014	1,33	0,81	140,4	99,0
2015	1,11	0,73	134,3	52,3
2016	1,11	0,82	120,3	43,6
2017	1,13	0,88	126,7	54,1
2018	1,18	0,88	130,4	71,3
2019	1,12	0,88	122,1	64,3
2020	1,14	0,89	121,8	42,0
2021	1,18	0,86	129,9	70,9
2022	1,05	0,85	138,0	100,9
2023	1,08	0,87	151,9	82,5
2024	1,08	0,85	163,8	80,5
2025	1,13	0,86	168,9	69,1
2025 Feb	1,04	0,83	158,1	75,4
Mar	1,08	0,84	161,2	72,7
Abr	1,12	0,85	161,7	68,1
May	1,13	0,84	163,1	64,5
Jun	1,15	0,85	166,5	71,4
Jul	1,17	0,86	171,5	71,0
Ago	1,16	0,87	171,8	67,9
Sep	1,17	0,87	173,5	68,0
Oct	1,16	0,87	176,2	64,5
Nov	1,16	0,88	179,3	63,8
Dic	1,17	0,88	182,5	62,5
2026 Ene	1,17	0,87	183,9	66,6
Feb	1,18	0,87	183,5	70,9
<i>Tasas de variación sobre igual período del año anterior (%)</i>				
2008	7,3	16,4	-5,5	33,8
2009	-5,3	11,9	-14,5	-36,3
2010	-4,8	-3,7	-10,6	28,9
2011	4,9	1,1	-4,7	39,8
2012	-7,6	-6,5	-7,6	0,3
2013	3,3	4,7	26,3	-2,8
2014	0,1	-5,0	8,3	-8,8
2015	-16,5	-10,0	-4,3	-47,1
2016	-0,3	12,8	-10,4	-16,6
2017	2,0	7,0	5,3	24,0
2018	4,6	1,0	3,0	31,8
2019	-5,2	-0,8	-6,4	-9,9
2020	1,9	1,4	-0,2	-34,7
2021	3,7	-3,3	6,6	68,9
2022	-11,0	-0,9	6,3	42,4
2023	2,6	2,0	10,1	-18,3
2024	0,0	-2,7	7,8	-2,4
2025	4,4	1,2	3,1	-14,1
2025 Feb	-3,5	-2,8	-2,0	-9,6
Mar	-0,6	-2,1	-1,0	-14,8
Abr	4,5	-0,3	-2,0	-24,2
May	4,3	-1,4	-3,2	-21,2
Jun	7,0	0,4	-1,9	-13,1
Jul	7,7	2,5	0,2	-16,6
Ago	5,6	1,6	6,7	-15,5
Sep	5,6	3,4	9,1	-8,1
Oct	6,7	4,4	7,9	-14,7
Nov	8,7	5,5	9,9	-14,2
Dic	11,7	5,7	13,3	-15,3
2026 Ene	13,4	3,5	13,6	-16,0
Feb	13,6	4,8	16,0	-6,0

Notas: Medias de los datos diarios. ⁽¹⁾ unidades de moneda nacional por euro; ⁽²⁾ Europe Brent Spot Price FOB

Fuentes: BCE; Banco de España; U.S. Energy Information Administration

II. ECONOMÍA NACIONAL

II.1. PRODUCTO INTERIOR BRUTO Y OFERTA AGREGADA. VOLUMEN ENCADENADO. ESPAÑA

	Valor Añadido Bruto a precios básicos				Impuestos netos sobre los productos	PIB p.m.
	Primario	Industria	Construcción	Servicios		
<i>Indices de volumen encadenado referencia 2020</i>						
2006	85,0	115,6	180,0	90,0	109,0	100,6
2007	91,4	116,8	182,2	94,6	108,8	104,1
2008	89,3	115,3	179,0	96,8	106,3	104,9
2009	86,4	103,1	163,7	96,2	96,0	101,0
2010	88,6	106,7	138,7	97,5	100,0	101,1
2011	93,2	106,2	120,3	98,6	94,9	100,4
2012	84,7	100,7	108,7	97,3	91,3	97,5
2013	96,4	96,4	97,7	97,0	88,5	96,1
2014	95,2	97,8	97,4	98,2	93,9	97,6
2015	99,8	101,1	103,2	101,4	102,8	101,6
2016	104,3	104,7	106,8	103,8	108,4	104,5
2017	100,7	109,5	108,7	107,0	110,2	107,5
2018	104,9	109,6	112,0	110,0	112,2	110,1
2019	102,0	111,7	117,2	112,3	113,2	112,3
2020	100,0	100,0	100,0	100,0	100,0	100,0
2021	107,0	105,8	99,0	107,0	110,9	106,7
2022	89,0	109,5	107,8	116,0	112,2	113,5
2023	92,0	107,6	109,0	120,4	113,0	116,3
2024	102,0	109,6	114,2	125,2	111,6	120,3
2025 ^(a)	102,5	112,2	120,5	129,2	111,0	123,6
2023 IV	95,3	107,8	110,1	122,2	110,5	117,5
2024 I	101,3	109,4	113,4	123,0	112,0	118,8
II	101,4	109,7	114,5	124,7	110,7	119,9
III	103,2	109,5	112,9	125,9	112,2	120,8
IV	101,9	109,9	116,0	127,2	111,5	121,8
2025 I	107,8	111,1	116,5	127,5	111,1	122,3
II	101,2	112,1	119,6	128,6	111,5	123,2
III	100,4	112,6	121,7	129,7	110,6	124,0
IV ^(a)	100,6	113,0	124,3	130,8	111,0	124,9
<i>Tasas de variación sobre igual período del año anterior (%)</i>						
2006	6,1	1,9	3,5	4,8	2,8	4,0
2007	7,5	1,0	1,2	5,1	-0,1	3,5
2008	-2,3	-1,3	-1,7	2,3	-2,3	0,8
2009	-3,3	-10,5	-8,5	-0,6	-9,7	-3,8
2010	2,6	3,4	-15,3	1,3	4,1	0,1
2011	5,2	-0,4	-13,2	1,2	-5,0	-0,6
2012	-9,2	-5,2	-9,7	-1,3	-3,8	-2,9
2013	13,8	-4,3	-10,1	-0,4	-3,2	-1,4
2014	-1,2	1,4	-0,3	1,2	6,2	1,5
2015	4,8	3,4	6,0	3,3	9,4	4,1
2016	4,5	3,6	3,5	2,3	5,5	2,9
2017	-3,5	4,6	1,7	3,1	1,6	2,9
2018	4,2	0,1	3,0	2,8	1,8	2,4
2019	-2,8	1,9	4,7	2,1	0,9	2,0
2020	-2,0	-10,4	-14,7	-10,9	-11,7	-10,9
2021	7,0	5,8	-1,0	7,0	10,9	6,7
2022	-16,9	3,5	8,9	8,5	1,2	6,4
2023	3,4	-1,8	1,1	3,8	0,7	2,5
2024	10,8	1,9	4,8	4,0	-1,3	3,5
2025 ^(a)	0,5	2,3	5,6	3,2	-0,5	2,8
2023 IV	10,3	-1,4	1,3	3,3	-0,8	2,2
2024 I	10,3	0,9	4,7	3,6	-2,8	2,9
II	10,4	2,3	4,6	4,4	-2,6	3,7
III	15,9	2,5	4,5	3,9	-0,5	3,6
IV	7,0	1,9	5,3	4,1	1,0	3,7
2025 I	6,4	1,5	2,8	3,7	-0,8	3,0
II	0,2	2,2	4,5	3,2	0,7	2,8
III	-2,7	2,8	7,9	3,0	-1,4	2,7
IV ^(a)	-1,3	2,8	7,2	2,8	-0,5	2,6

Notas: ^(a) Avance. Series ajustadas de efectos estacionales y de calendario. Revisión Estadística 2024

Fuente: Contabilidad nacional trimestral de España (INE)

II.2. PRODUCTO INTERIOR BRUTO Y OFERTA AGREGADA. PRECIOS CORRIENTES. ESPAÑA

	Valor Añadido Bruto a precios básicos					TOTAL	Impuestos netos sobre los productos	PIB p.m.
	Primario	Industria	Construcción	Servicios	No agrario			
<i>Millones de euros</i>								
2006	24.127	158.752	111.572	603.811	874.135	898.262	106.714	1.004.976
2007	26.881	166.575	116.462	661.079	944.116	970.997	106.544	1.077.541
2008	26.183	172.743	118.569	707.809	999.121	1.025.304	87.128	1.112.432
2009	24.138	155.881	110.029	715.519	981.429	1.005.567	67.423	1.072.990
2010	26.039	157.907	89.685	716.125	963.717	989.756	87.389	1.077.145
2011	25.248	158.350	75.556	725.843	959.749	984.997	83.693	1.068.690
2012	24.840	151.066	64.407	712.724	928.197	953.037	82.927	1.035.964
2013	26.764	149.884	55.533	705.460	910.877	937.641	88.011	1.025.652
2014	26.254	151.045	55.390	713.804	920.239	946.493	92.456	1.038.949
2015	29.605	157.662	58.924	741.745	958.331	987.936	99.176	1.087.112
2016	31.614	160.533	61.744	765.509	987.786	1.019.400	103.567	1.122.967
2017	32.801	168.657	64.233	795.431	1.028.321	1.061.122	108.902	1.170.024
2018	32.747	172.142	67.144	825.812	1.065.098	1.097.845	114.431	1.212.276
2019	31.591	176.691	73.774	855.912	1.106.377	1.137.968	115.742	1.253.710
2020	31.445	163.491	63.700	772.328	999.519	1.030.964	98.250	1.129.214
2021	34.201	185.462	65.544	833.388	1.084.394	1.118.595	116.879	1.235.474
2022	32.603	218.941	73.065	930.106	1.222.112	1.254.715	121.148	1.375.863
2023	39.035	220.097	78.819	1.028.800	1.327.716	1.366.751	131.010	1.497.761
2024	43.892	227.314	82.843	1.098.534	1.408.691	1.452.583	141.747	1.594.330
2025 ^(a)	45.311	240.364	90.193	1.153.956	1.484.513	1.529.824	155.959	1.685.783
2023 IV	10.357	55.508	19.862	267.773	343.143	353.500	31.404	384.904
2024 I	11.035	56.215	20.299	269.808	346.322	357.357	34.033	391.390
II	10.984	55.045	21.062	272.732	348.839	359.823	35.254	395.077
III	11.105	56.351	20.713	276.301	353.365	364.470	35.540	400.010
IV	10.768	59.703	20.769	279.693	360.165	370.933	36.920	407.853
2025 I	11.083	60.001	21.317	281.981	363.299	374.382	37.749	412.131
II	11.290	58.918	22.515	285.612	367.045	378.335	38.378	416.713
III	11.359	59.724	22.893	288.931	371.548	382.907	39.437	422.344
IV ^(a)	11.579	61.721	23.468	297.432	382.621	394.200	40.395	434.595
<i>Tasas de variación sobre igual período del año anterior (%)</i>								
2006	-5,8	5,2	10,6	8,7	8,3	7,8	12,2	8,3
2007	11,4	4,9	4,4	9,5	8,0	8,1	-0,2	7,2
2008	-2,6	3,7	1,8	7,1	5,8	5,6	-18,2	3,2
2009	-7,8	-9,8	-7,2	1,1	-1,8	-1,9	-22,6	-3,5
2010	7,9	1,3	-18,5	0,1	-1,8	-1,6	29,6	0,4
2011	-3,0	0,3	-15,8	1,4	-0,4	-0,5	-4,2	-0,8
2012	-1,6	-4,6	-14,8	-1,8	-3,3	-3,2	-0,9	-3,1
2013	7,7	-0,8	-13,8	-1,0	-1,9	-1,6	6,1	-1,0
2014	-1,9	0,8	-0,3	1,2	1,0	0,9	5,1	1,3
2015	12,8	4,4	6,4	3,9	4,1	4,4	7,3	4,6
2016	6,8	1,8	4,8	3,2	3,1	3,2	4,4	3,3
2017	3,8	5,1	4,0	3,9	4,1	4,1	5,2	4,2
2018	-0,2	2,1	4,5	3,8	3,6	3,5	5,1	3,6
2019	-3,5	2,6	9,9	3,6	3,9	3,7	1,1	3,4
2020	-0,5	-7,5	-13,7	-9,8	-9,7	-9,4	-15,1	-9,9
2021	8,8	13,4	2,9	7,9	8,5	8,5	19,0	9,4
2022	-4,7	18,1	11,5	11,6	12,7	12,2	3,7	11,4
2023	19,7	0,5	7,9	10,6	8,6	8,9	8,1	8,9
2024	12,4	3,3	5,1	6,8	6,1	6,3	8,2	6,4
2025 ^(a)	3,2	5,7	8,9	5,0	5,4	5,3	10,0	5,7
2023 IV	15,7	-4,7	5,7	8,0	5,6	5,9	25,8	7,3
2024 I	18,0	-2,3	6,4	7,7	5,9	6,2	4,1	6,0
II	14,0	2,6	5,5	8,0	7,0	7,2	3,5	6,9
III	14,6	5,5	4,0	7,0	6,6	6,8	8,2	7,0
IV	4,0	7,6	4,6	4,5	5,0	4,9	17,6	6,0
2025 I	0,4	6,7	5,0	4,5	4,9	4,8	10,9	5,3
II	2,8	7,0	6,9	4,7	5,2	5,1	8,9	5,5
III	2,3	6,0	10,5	4,6	5,1	5,1	11,0	5,6
IV ^(a)	7,5	3,4	13,0	6,3	6,2	6,3	9,4	6,6

Notas: ^(a) Avance. Series ajustadas de efectos estacionales y de calendario. Revisión Estadística 2024

Fuente: Contabilidad nacional trimestral de España (INE)

II.3. PRODUCTO INTERIOR BRUTO Y DEMANDA AGREGADA. VOLUMEN ENCADENADO. ESPAÑA

	Consumo final				Formación Bruta de Capital						Total	Demanda nacional ^(*)	Export.	Import.
	Hogares	ISFLSH	AA.PP.	Total	Fijo			Productos de la propiedad intelectual	Total Fijo					
					Activos fijos materiales	Bs. equipo y activos cultivados	Total							
				Construcción										
<i>Indices de volumen encadenado referencia 2020</i>														
2006	109,9	76,5	82,3	101,6	154,2	107,5	137,9	65,0	126,3	129,6	108,5	83,9	110,0	
2007	113,6	82,9	86,6	105,5	156,9	117,1	142,8	70,6	131,3	134,9	112,7	90,4	119,1	
2008	112,8	83,2	90,8	106,2	147,8	113,5	135,6	74,6	125,8	129,4	111,9	89,6	112,5	
2009	108,8	83,4	94,3	104,3	123,9	84,6	110,3	73,3	104,3	105,6	104,9	79,9	91,9	
2010	109,2	86,4	94,9	104,9	110,4	88,0	102,5	80,7	98,9	101,5	104,4	87,1	97,6	
2011	106,6	84,4	95,5	103,2	97,1	87,2	93,5	82,2	91,6	94,1	101,4	94,2	97,0	
2012	103,0	86,9	91,8	99,6	87,2	81,3	85,0	85,4	85,1	84,5	96,5	95,1	91,3	
2013	99,9	88,0	89,7	96,9	80,4	83,6	81,6	84,5	82,1	81,3	93,7	99,2	91,1	
2014	101,6	90,1	89,2	98,0	83,0	88,8	85,1	88,2	85,7	86,5	95,6	103,6	97,3	
2015	104,6	95,3	90,9	100,7	85,0	97,6	89,6	93,1	90,3	96,0	99,7	108,2	102,2	
2016	107,4	100,1	91,7	102,9	85,7	99,2	90,7	98,4	92,1	97,0	101,7	114,0	104,9	
2017	110,7	101,0	92,6	105,6	91,6	108,2	97,7	101,0	98,3	102,2	104,9	120,4	112,0	
2018	112,7	98,3	94,5	107,5	100,8	112,7	105,2	102,4	104,7	110,7	108,2	122,4	116,3	
2019	113,8	107,8	96,6	109,0	109,2	114,9	111,3	102,8	109,8	113,5	109,9	125,2	117,9	
2020	100,0	100,0	100,0	100,0	100,0	100,0	100,0	100,0	100,0	100,0	100,0	100,0	100,0	
2021	107,2	100,6	103,6	106,1	100,5	102,9	101,4	108,4	102,6	110,5	107,0	113,4	115,0	
2022	112,5	107,3	104,4	110,1	104,5	104,5	104,5	118,6	107,0	116,5	111,5	129,5	123,9	
2023	114,3	114,7	109,1	112,9	110,3	107,1	109,1	133,3	113,3	114,9	113,3	132,3	123,8	
2024	117,8	120,9	112,3	116,3	114,7	109,3	112,8	139,4	117,4	120,2	117,1	136,5	127,5	
2025 ^(a)	121,8	126,7	114,3	119,8	120,6	119,1	120,1	146,9	124,7	127,9	121,5	141,1	135,5	
2023 IV	115,3	117,4	110,6	114,0	109,7	108,8	109,4	139,2	114,5	116,1	114,4	132,7	124,1	
2024 I	115,8	118,5	111,4	114,6	114,7	106,9	111,9	136,8	116,2	118,2	115,3	135,6	125,8	
II	117,2	120,0	111,4	115,6	114,8	107,5	112,2	138,7	116,8	119,4	116,4	136,4	126,5	
III	118,6	122,1	113,2	117,1	113,2	107,7	111,3	139,3	116,1	119,6	117,6	136,9	128,0	
IV	119,6	122,8	113,3	117,9	115,9	114,9	115,6	142,8	120,3	123,6	119,1	137,0	129,6	
2025 I	120,1	124,8	113,5	118,3	117,7	116,5	117,3	143,4	121,8	124,1	119,5	139,9	132,2	
II	121,2	125,7	113,6	119,2	118,7	117,9	118,4	144,6	122,9	126,2	120,6	141,8	134,8	
III	122,4	127,7	115,1	120,4	121,5	120,2	121,0	147,9	125,7	129,5	122,3	140,8	136,6	
IV ^(a)	123,6	128,6	115,2	121,4	124,7	121,6	123,6	151,6	128,5	131,7	123,5	141,9	138,5	
<i>Tasas de variación sobre igual período del año anterior (%)</i>														
2006	4,0	7,3	4,1	4,1	6,5	8,2	6,9	11,3	7,3	7,6	3,59	4,7	8,2	
2007	3,4	8,4	5,1	3,8	1,7	9,0	3,6	8,7	4,0	4,1	4,15	7,7	8,2	
2008	-0,7	0,3	4,9	0,7	-5,8	-3,1	-5,1	5,7	-4,2	-4,1	-0,75	-0,9	-5,5	
2009	-3,6	0,2	3,8	-1,7	-16,2	-25,4	-18,7	-1,8	-17,1	-18,4	-6,55	-10,8	-18,3	
2010	0,4	3,6	0,7	0,5	-10,9	3,9	-7,1	10,0	-5,1	-3,9	-0,49	9,0	6,2	
2011	-2,4	-2,4	0,6	-1,6	-12,1	-0,8	-8,8	1,9	-7,3	-7,3	-2,92	8,2	-0,6	
2012	-3,4	3,1	-3,9	-3,5	-10,2	-6,8	-9,1	3,8	-7,1	-10,3	-4,85	0,9	-5,9	
2013	-2,9	1,2	-2,3	-2,7	-7,7	2,8	-4,0	-1,0	-3,5	-3,7	-2,85	4,3	-0,3	
2014	1,7	2,4	-0,5	1,2	3,2	6,3	4,4	4,4	4,4	6,3	2,01	4,5	6,8	
2015	2,9	5,8	1,9	2,7	2,4	9,9	5,3	5,6	5,3	11,0	4,15	4,4	5,1	
2016	2,6	5,0	0,9	2,2	0,9	1,7	1,2	5,7	2,0	1,0	1,92	5,4	2,6	
2017	3,1	0,9	1,0	2,6	6,8	9,1	7,7	2,7	6,8	5,4	3,00	5,6	6,7	
2018	1,8	-2,6	2,1	1,8	10,1	4,2	7,7	1,3	6,5	8,3	3,03	1,7	3,9	
2019	1,0	9,6	2,2	1,4	8,4	2,0	5,8	0,4	4,9	2,6	1,59	2,3	1,3	
2020	-12,2	-7,2	3,5	-8,2	-8,4	-13,0	-10,2	-2,7	-8,9	-11,9	-8,77	-20,1	-15,1	
2021	7,2	0,6	3,6	6,1	0,5	2,9	1,4	8,4	2,6	10,5	6,94	13,4	15,0	
2022	4,9	6,6	0,8	3,8	4,0	1,6	3,1	9,4	4,2	5,4	4,10	14,2	7,7	
2023	1,7	6,9	4,5	2,5	5,5	2,4	4,4	12,3	5,9	-1,4	1,59	2,2	-0,0	
2024	3,0	5,4	2,9	3,0	4,0	2,1	3,3	4,6	3,6	4,7	3,26	3,2	2,9	
2025 ^(a)	3,4	4,9	1,8	3,0	5,2	9,0	6,5	5,4	6,3	6,4	3,60	3,4	6,3	
2023 IV	2,9	5,9	4,2	3,3	4,7	8,2	5,9	14,3	7,5	1,6	2,80	0,2	2,2	
2024 I	2,2	7,1	3,8	2,7	3,2	1,0	2,5	9,4	3,8	3,2	2,70	1,6	1,4	
II	2,9	4,5	2,3	2,8	3,4	2,4	3,0	5,5	3,5	4,9	3,11	2,9	1,7	
III	3,2	5,5	3,2	3,2	3,7	-0,9	2,0	1,4	1,9	4,0	3,27	4,9	4,3	
IV	3,8	4,6	2,4	3,4	5,7	5,7	5,7	2,6	5,1	6,5	3,96	3,2	4,4	
2025 I	3,7	5,3	1,9	3,2	2,6	9,0	4,8	4,8	4,8	5,0	3,48	3,2	5,1	
II	3,4	4,8	1,9	3,1	3,3	9,7	5,5	4,3	5,3	5,7	3,49	3,9	6,5	
III	3,2	4,6	1,6	2,8	7,3	11,5	8,7	6,1	8,2	8,2	3,84	2,8	6,7	
IV ^(a)	3,3	4,8	1,7	2,9	7,6	5,8	7,0	6,2	6,8	6,5	3,59	3,5	6,9	

Notas: ^(a) Avance. Series ajustadas de efectos estacionales y de calendario. Revisión Estadística 2024

^(*) En vez de tasas de variación se refleja su aportación al crecimiento real del PIB

Fuente: Contabilidad nacional trimestral de España (INE)

II.4. PRODUCTO INTERIOR BRUTO Y DEMANDA AGREGADA. PRECIOS CORRIENTES. ESPAÑA

	Consumo final				Formación Bruta de Capital						Total	Demanda nacional	Export.	Import.
	Hogares	ISFLSH	AA.PP.	Total	Fijo			Productos de la propiedad intelectual	Total Fijo					
					Activos fijos materiales	Bs. equipo y activos cultivados	Total							
Millones de euros														
2006	572.311	9.199	173.555	755.065	207.541	71.034	278.575	23.375	301.950	307.365	1.062.430	253.088	310.542	
2007	611.600	10.314	189.709	811.623	217.196	78.464	295.660	26.264	321.924	328.208	1.139.831	279.332	341.622	
2008	629.188	10.806	208.274	848.268	204.990	76.461	281.451	28.435	309.886	316.810	1.165.078	284.202	336.848	
2009	600.877	10.615	220.225	831.717	163.446	56.855	220.301	28.227	248.528	250.564	1.082.281	246.631	255.922	
2010	615.235	11.170	220.650	847.055	144.299	60.008	204.307	31.310	235.617	241.268	1.088.323	278.203	289.381	
2011	614.392	11.116	218.986	844.494	123.228	59.923	183.151	32.158	215.309	221.364	1.065.858	314.071	311.239	
2012	605.806	11.349	204.987	822.142	103.902	56.444	160.346	33.489	193.835	192.632	1.014.774	324.254	303.064	
2013	593.795	11.329	202.531	807.655	90.777	56.189	146.966	33.532	180.498	178.590	986.245	335.957	296.550	
2014	604.822	11.595	202.404	818.821	93.443	58.922	152.365	34.957	187.322	188.550	1.007.371	345.132	313.554	
2015	622.213	12.191	209.317	843.721	96.582	65.414	161.996	36.934	198.930	210.611	1.054.332	361.994	329.214	
2016	640.052	12.485	211.850	864.387	98.157	67.036	165.193	39.094	204.287	214.050	1.078.437	377.059	332.529	
2017	670.455	12.337	215.798	898.590	106.411	74.134	180.545	40.662	221.207	228.923	1.127.513	408.343	365.832	
2018	692.652	11.716	223.673	928.041	118.912	77.948	196.860	41.642	238.502	251.016	1.179.057	422.779	389.560	
2019	706.458	13.567	234.127	954.152	131.947	80.228	212.175	42.391	254.566	262.136	1.216.288	434.731	397.309	
2020	620.683	12.941	245.553	879.177	120.541	70.748	191.289	41.509	232.798	232.919	1.112.096	344.196	327.078	
2021	679.588	13.971	259.441	953.000	128.739	75.005	203.744	45.816	249.560	270.248	1.223.248	417.060	404.834	
2022	759.820	15.979	275.811	1.051.610	147.462	82.012	229.474	52.416	281.890	312.178	1.363.788	545.828	533.753	
2023	813.292	16.765	293.914	1.123.971	159.719	87.064	246.783	59.746	306.529	316.341	1.440.312	566.403	508.954	
2024	865.125	17.486	307.800	1.190.411	169.286	90.609	259.895	63.560	323.455	337.571	1.527.982	590.793	524.445	
2025 (a)	919.642	18.586	322.120	1.260.348	181.867	99.777	281.644	67.562	349.206	363.199	1.623.547	617.132	554.896	
2023 IV	209.246	4.270	74.979	288.495	40.403	22.370	62.773	15.543	78.316	81.014	369.509	142.673	127.278	
2024 I	212.278	4.257	75.733	292.268	42.531	21.896	64.427	15.612	80.039	82.930	375.198	145.228	129.036	
II	214.683	4.338	76.189	295.210	41.769	22.019	63.788	15.789	79.577	82.834	378.044	148.038	131.005	
III	216.583	4.442	77.594	298.619	42.047	22.568	64.615	15.962	80.577	84.664	383.283	148.590	131.863	
IV	221.581	4.449	78.284	304.314	42.939	24.126	67.065	16.197	83.262	87.143	391.457	148.937	132.541	
2025 I	225.312	4.533	78.565	308.410	44.351	24.082	68.433	16.442	84.875	87.903	396.313	153.997	138.179	
II	227.840	4.590	79.063	311.493	44.273	24.652	68.925	16.737	85.662	89.120	400.613	154.238	138.138	
III	230.663	4.704	80.453	315.820	45.961	25.234	71.195	17.046	88.241	91.850	407.670	153.691	139.017	
IV (a)	235.827	4.759	84.039	324.625	47.282	25.809	73.091	17.337	90.428	94.326	418.951	155.206	139.562	
Tasas de variación sobre igual período del año anterior (%)														
2006	7,7	5,3	8,4	7,9	12,9	8,9	11,9	14,5	12,1	12,6	9,2	9,3	12,4	
2007	6,9	12,1	9,3	7,5	4,7	10,5	6,1	12,4	6,6	6,8	7,3	10,4	10,0	
2008	2,9	4,8	9,8	4,5	-5,6	-2,6	-4,8	8,3	-3,7	-3,5	2,2	1,7	-1,4	
2009	-4,5	-1,8	5,7	-2,0	-20,3	-25,6	-21,7	-0,7	-19,8	-20,9	-7,1	-13,2	-24,0	
2010	2,4	5,2	0,2	1,8	-11,7	5,5	-7,3	10,9	-5,2	-3,7	0,6	12,8	13,1	
2011	-0,1	-0,5	-0,8	-0,3	-14,6	-0,1	-10,4	2,7	-8,6	-8,2	-2,1	12,9	7,6	
2012	-1,4	2,1	-6,4	-2,6	-15,7	-5,8	-12,5	4,1	-10,0	-13,0	-4,8	3,2	-2,6	
2013	-2,0	-0,2	-1,2	-1,8	-12,6	-0,5	-8,3	0,1	-6,9	-7,3	-2,8	3,6	-2,1	
2014	1,9	2,3	-0,1	1,4	2,9	4,9	3,7	4,2	3,8	5,6	2,1	2,7	5,7	
2015	2,9	5,1	3,4	3,0	3,4	11,0	6,3	5,7	6,2	11,7	4,7	4,9	5,0	
2016	2,9	2,4	1,2	2,4	1,6	2,5	2,0	5,8	2,7	1,6	2,3	4,2	1,0	
2017	4,8	-1,2	1,9	4,0	8,4	10,6	9,3	4,0	8,3	6,9	4,6	8,3	10,0	
2018	3,3	-5,0	3,6	3,3	11,7	5,1	9,0	2,4	7,8	9,7	4,6	3,5	6,5	
2019	2,0	15,8	4,7	2,8	11,0	2,9	7,8	1,8	6,7	4,4	3,2	2,8	2,0	
2020	-12,1	-4,6	4,9	-7,9	-8,6	-11,8	-9,8	-2,1	-8,6	-11,1	-8,6	-20,8	-17,7	
2021	9,5	8,0	5,7	8,4	6,8	6,0	6,5	10,4	7,2	16,0	10,0	21,2	23,8	
2022	11,8	14,4	6,3	10,3	14,5	9,3	12,6	14,4	13,0	15,5	11,5	30,9	31,8	
2023	7,0	4,9	6,6	6,9	8,3	6,2	7,5	14,0	8,7	1,3	5,6	3,8	-4,6	
2024	6,4	4,3	4,7	5,9	6,0	4,1	5,3	6,4	5,5	6,7	6,1	4,3	3,0	
2025 (a)	6,3	6,3	4,7	5,9	7,4	10,1	8,4	6,3	8,0	7,6	6,3	4,5	5,8	
2023 IV	7,5	3,1	5,3	6,8	7,6	8,2	7,8	13,4	8,9	3,1	6,0	-0,4	-4,3	
2024 I	7,0	5,4	5,3	6,5	6,6	3,5	5,5	9,8	6,3	6,0	6,4	-0,2	0,0	
II	6,9	3,5	4,3	6,1	5,4	4,0	4,9	7,0	5,3	6,9	6,3	5,4	3,7	
III	5,7	4,1	4,9	5,5	5,7	0,8	3,9	4,9	4,1	6,4	5,7	7,9	4,4	
IV	5,9	4,2	4,4	5,5	6,3	7,8	6,8	4,2	6,3	7,6	5,9	4,4	4,1	
2025 I	6,1	6,5	3,7	5,5	4,3	10,0	6,2	5,3	6,0	6,0	5,6	6,0	7,1	
II	6,1	5,8	3,8	5,5	6,0	12,0	8,1	6,0	7,6	7,6	6,0	4,2	5,4	
III	6,5	5,9	3,7	5,8	9,3	11,8	10,2	6,8	9,5	8,5	6,4	3,4	5,4	
IV (a)	6,4	7,0	7,4	6,7	10,1	7,0	9,0	7,0	8,6	8,2	7,0	4,2	5,3	

Notas: (a) Avance. Series ajustadas de efectos estacionales y de calendario. Revisión Estadística 2024

Fuente: Contabilidad nacional trimestral de España (INE)

II.5. PRODUCTO INTERIOR BRUTO Y RENTAS. PRECIOS CORRIENTES. ESPAÑA

	Remuneración de los asalariados	Excedente de explot. bruto y Renta mixta bruta	Impuestos netos sobre la producción y las importaciones	PIB p.m.
<i>Millones de euros</i>				
2006	471.958	425.106	107.912	1.004.976
2007	509.107	462.068	106.366	1.077.541
2008	545.226	479.591	87.615	1.112.432
2009	531.653	472.637	68.700	1.072.990
2010	528.815	459.052	89.278	1.077.145
2011	515.740	466.833	86.117	1.068.690
2012	483.951	460.791	91.222	1.035.964
2013	470.153	457.563	97.936	1.025.652
2014	476.301	459.281	103.367	1.038.949
2015	497.019	477.904	112.189	1.087.112
2016	508.025	500.166	114.776	1.122.967
2017	528.140	521.853	120.031	1.170.024
2018	550.649	535.316	126.311	1.212.276
2019	585.833	540.378	127.499	1.253.710
2020	561.866	465.129	102.219	1.129.214
2021	604.193	504.308	126.973	1.235.474
2022	656.283	587.185	132.395	1.375.863
2023	711.789	641.853	144.119	1.497.761
2024	763.677	675.128	155.525	1.594.330
2025 ^(a)	818.972	699.994	166.817	1.685.783
2023 IV	183.350	167.048	34.506	384.904
2024 I	186.196	167.801	37.393	391.390
II	188.990	167.550	38.537	395.077
III	192.058	168.818	39.134	400.010
IV	196.433	170.959	40.461	407.853
2025 I	199.198	173.546	39.387	412.131
II	202.285	173.635	40.793	416.713
III	205.474	174.437	42.433	422.344
IV ^(a)	212.015	178.376	44.204	434.595
<i>Tasas de variación sobre igual período del año anterior (%)</i>				
2006	8,4	7,7	10,0	8,3
2007	7,9	8,7	-1,4	7,2
2008	7,1	3,8	-17,6	3,2
2009	-2,5	-1,4	-21,6	-3,5
2010	-0,5	-2,9	30,0	0,4
2011	-2,5	1,7	-3,5	-0,8
2012	-6,2	-1,3	5,9	-3,1
2013	-2,9	-0,7	7,4	-1,0
2014	1,3	0,4	5,5	1,3
2015	4,3	4,1	8,5	4,6
2016	2,2	4,7	2,3	3,3
2017	4,0	4,3	4,6	4,2
2018	4,3	2,6	5,2	3,6
2019	6,4	0,9	0,9	3,4
2020	-4,1	-13,9	-19,8	-9,9
2021	7,5	8,4	24,2	9,4
2022	8,6	16,4	4,3	11,4
2023	8,5	9,3	8,9	8,9
2024	7,3	5,2	7,9	6,4
2025 ^(a)	7,2	3,7	7,3	5,7
2023 IV	8,3	3,2	24,5	7,3
2024 I	7,9	4,6	3,6	6,0
II	7,4	7,1	3,3	6,9
III	6,8	6,8	8,1	7,0
IV	7,1	2,3	17,3	6,0
2025 I	7,0	3,4	5,3	5,3
II	7,0	3,6	5,9	5,5
III	7,0	3,3	8,4	5,6
IV ^(a)	7,9	4,3	9,3	6,6

Notas: ^(a) Avance. Series ajustadas de efectos estacionales y de calendario. Revisión Estadística 2024

Fuente: Contabilidad nacional trimestral de España (INE)

II.6. DEFLACTOR DEL PIB. ESPAÑA

	Valor Añadido Bruto a precios básicos				Impuestos netos sobre los productos	PIB p.m.
	Primario	Industria	Construcción	Servicios		
<i>Tasas de variación sobre igual período del año anterior (%)</i>						
2007	3,5	3,9	3,2	4,1	-0,0	3,6
2008	-0,3	5,1	3,6	4,6	-16,4	2,5
2009	-4,7	0,9	1,4	1,7	-14,3	0,2
2010	5,2	-2,0	-3,8	-1,2	24,6	0,3
2011	-7,8	0,7	-2,9	0,1	0,8	-0,1
2012	8,3	0,7	-5,6	-0,5	3,0	-0,2
2013	-5,3	3,6	-4,1	-0,6	9,6	0,4
2014	-0,7	-0,6	0,1	-0,0	-1,0	-0,2
2015	7,5	0,9	0,4	0,6	-2,0	0,6
2016	2,2	-1,7	1,2	0,9	-1,0	0,4
2017	7,5	0,4	2,3	0,8	3,5	1,3
2018	-4,2	2,0	1,4	1,0	3,2	1,2
2019	-0,8	0,8	5,0	1,5	0,3	1,4
2020	1,6	3,4	1,5	1,3	-4,4	1,1
2021	1,6	7,1	3,7	0,9	7,8	2,5
2022	15,2	14,0	2,3	2,9	2,5	4,7
2023	15,2	2,3	6,8	6,6	7,4	6,3
2024	1,5	1,4	0,3	2,7	9,6	2,9
2025 ^(a)	2,8	3,3	3,1	1,8	10,6	2,9
2021 IV	11,4	13,0	2,4	1,5	8,4	4,1
2022 I	1,7	14,2	2,4	0,9	12,1	3,9
II	14,5	13,1	0,4	1,8	14,6	4,8
III	20,1	14,4	2,4	2,5	3,3	4,6
IV	23,7	14,4	3,9	6,2	-18,5	5,4
2023 I	28,0	8,4	7,8	7,5	-2,1	7,1
II	20,5	4,5	7,7	7,2	4,1	6,8
III	11,0	0,3	7,3	7,4	5,0	6,2
IV	4,9	-3,4	4,3	4,5	26,8	4,9
2024 I	7,0	-3,1	1,6	4,0	7,1	3,1
II	3,3	0,3	0,9	3,4	6,4	3,1
III	-1,1	3,0	-0,4	3,0	8,7	3,2
IV	-2,8	5,5	-0,7	0,4	16,4	2,2
2025 I	-5,6	5,1	2,2	0,8	11,8	2,2
II	3,0	4,7	2,3	1,5	8,1	2,6
III	5,1	3,1	2,5	1,5	12,6	2,8
IV ^(a)	8,9	0,6	5,4	3,4	9,9	3,8

Notas: ^(a) Avance. Series ajustadas de efectos estacionales y de calendario. Revisión Estadística 2024
Fuente: Contabilidad nacional trimestral de España (INE)

II.7. ÍNDICE DE PRECIOS AL CONSUMO (IPC) POR GRUPOS DE GASTO. ESPAÑA

	Alim. y Beb. no alcoh.	Beb. Alcoh. y tabaco	Vestido y calzado	Vivienda	Menaje	Sanidad	Transporte	Info. y comunic.	Act. re-creativas, deport.	Enseñanza	Rest. y serv de alojam.	Seguros y Servicios fros.	Cuidado personal, protecc.	IPC General
<i>Base 2025 = 100</i>														
2008	65,3	51,2	96,8	70,2	84,2	84,5	68,2	132,5	81,0	71,6	68,9	60,3	76,9	72,9
2009	63,8	57,8	96,0	70,7	84,9	83,4	70,8	129,5	81,1	73,5	69,7	62,3	77,7	73,5
2010	64,2	66,5	96,5	74,8	85,7	82,3	77,4	127,0	80,9	75,2	70,9	64,2	79,7	75,7
2011	65,6	69,3	96,8	79,1	86,7	80,0	81,1	122,6	83,5	77,3	71,7	66,6	81,2	77,5
2012	67,6	73,0	97,1	83,5	87,7	90,6	83,6	117,3	85,7	85,4	72,3	68,4	84,5	79,7
2013	68,4	77,1	97,1	83,5	87,5	90,7	84,4	109,2	85,6	87,0	72,4	69,2	84,1	79,9
2014	68,2	77,4	97,3	83,4	87,0	90,5	79,8	102,2	85,7	88,1	72,9	71,3	83,9	79,1
2015	69,4	78,5	97,8	81,4	87,1	90,9	77,6	101,5	86,5	88,6	73,6	73,4	84,3	79,1
2016	70,0	79,1	98,6	82,1	87,1	90,8	81,2	102,8	87,8	89,4	74,6	76,0	84,6	80,3
2017	71,1	80,5	99,1	83,1	86,7	91,2	82,8	102,4	87,5	90,1	76,0	78,3	84,5	81,2
2018	72,1	81,6	100,0	85,2	87,0	92,0	83,0	103,3	87,9	91,0	77,4	80,3	85,1	82,2
2019	73,3	81,9	101,0	80,9	87,5	92,5	86,3	103,0	88,5	91,8	78,9	82,3	85,9	82,8
2020	74,1	82,2	101,8	80,9	87,8	92,9	82,5	99,2	87,2	91,6	79,2	83,5	86,9	82,4
2021	77,8	83,5	102,9	99,7	89,6	93,7	91,5	98,9	88,9	92,7	81,6	86,6	87,6	87,8
2022	90,0	89,5	104,8	95,2	97,2	94,7	94,6	96,5	93,6	93,9	88,0	88,2	92,1	92,8
2023	96,6	92,5	106,4	89,6	99,1	96,7	98,3	98,8	96,9	96,7	92,8	92,0	95,4	95,7
2024	98,3	97,2	106,9	96,3	99,8	98,5	98,9	98,5	100,7	99,2	96,7	96,5	98,2	98,4
2025	101,2	101,4	107,1	101,8	100,5	100,8	100,7	99,1	101,6	101,8	101,1	101,1	101,0	101,3
2025 Feb	99,2	99,0	93,5	100,4	99,4	99,1	100,3	101,1	97,6	99,2	97,4	98,6	99,0	99,0
Mar	99,5	99,2	95,8	98,9	99,7	99,4	99,6	100,8	97,8	99,3	98,3	98,7	99,5	99,0
Abr	99,8	99,0	102,7	98,0	99,9	99,8	99,5	100,8	100,8	99,3	99,6	98,7	99,9	99,6
May	100,2	100,0	105,2	98,3	100,2	100,0	98,4	100,7	98,6	99,3	100,1	98,7	100,1	99,7
Jun	100,6	100,4	104,3	99,5	100,3	100,1	99,3	100,8	101,1	99,3	100,6	101,1	100,3	100,4
Jul	100,2	100,3	94,7	100,1	99,9	100,2	100,6	99,1	103,2	99,3	101,0	101,1	99,9	100,3
Ago	99,4	100,3	93,8	100,0	99,9	100,3	100,8	99,3	104,9	99,4	101,3	101,1	100,1	100,3
Sep	99,3	100,4	96,1	100,4	100,0	100,3	100,0	99,2	99,9	100,8	101,6	101,1	100,2	100,1
Oct	100,7	100,5	103,9	101,4	100,3	100,5	100,3	99,4	98,9	101,5	101,4	101,1	100,5	100,7
Nov	101,0	100,7	108,0	101,2	100,6	100,6	100,8	99,1	98,5	101,7	100,9	101,1	100,9	100,9
Dic	101,2	101,4	107,1	101,8	100,5	100,8	100,7	99,1	101,6	101,8	101,1	101,1	101,0	101,3
2026 Ene	101,8	103,2	93,1	102,7	100,2	101,1	99,6	100,6	98,8	101,8	101,1	102,3	101,6	100,8
Feb	102,4	103,7	92,3	102,4	100,4	101,4	100,4	100,9	98,9	101,8	102,1	102,2	102,4	101,3
<i>Tasas de variación sobre igual período del año anterior (%)</i>														
2008	2,4	3,9	0,5	5,9	2,6	0,3	-5,6	-0,3	0,3	4,0	4,0	4,0	3,5	1,4
2009	-2,4	12,7	-0,8	0,8	0,8	-1,3	3,9	-0,3	-1,1	2,7	2,7	1,2	2,1	0,8
2010	0,7	15,2	0,6	5,7	1,0	-1,2	9,2	-0,7	-1,1	2,3	2,3	1,7	2,8	3,0
2011	2,1	4,2	0,3	5,8	1,1	-2,8	4,9	-1,6	1,3	2,8	2,8	1,2	2,7	2,4
2012	3,0	5,4	0,3	5,6	1,2	13,3	3,1	-2,7	0,8	10,5	10,5	0,8	3,3	2,9
2013	1,2	5,6	-0,0	-0,0	-0,2	0,0	1,0	-6,6	-1,2	1,9	1,9	0,2	0,3	0,3
2014	-0,3	0,4	0,2	-0,2	-0,6	-0,2	-5,5	-5,7	-1,2	1,2	1,2	0,6	1,3	-1,0
2015	1,8	1,3	0,5	-2,3	0,1	0,5	-2,8	0,5	0,2	0,5	0,5	0,9	1,7	0,0
2016	0,8	0,9	0,9	0,8	0,0	-0,1	4,7	3,3	0,5	0,9	0,9	1,4	1,9	1,6
2017	1,7	1,7	0,5	1,3	-0,5	0,4	1,9	0,2	-0,6	0,7	0,7	1,9	0,7	1,1
2018	1,3	1,4	0,9	2,5	0,3	0,9	0,2	2,3	-0,1	1,0	1,0	1,8	1,1	1,2
2019	1,7	0,4	0,9	-5,0	0,6	0,5	4,0	0,7	0,1	0,9	0,9	2,0	1,4	0,8
2020	1,1	0,3	0,9	-0,1	0,4	0,5	-4,4	-4,1	-1,6	-0,2	-0,2	0,3	1,2	-0,5
2021	5,0	1,6	1,0	23,3	2,1	0,9	10,9	-0,3	1,7	1,2	1,2	3,1	1,5	6,5
2022	15,7	7,2	1,8	-4,5	8,5	1,0	3,3	-1,9	3,8	1,4	1,4	7,8	4,5	5,7
2023	7,3	3,4	1,6	-5,9	2,0	2,2	3,9	3,1	3,1	3,0	3,0	5,5	3,8	3,1
2024	1,8	5,0	0,5	7,4	0,6	1,9	0,6	-0,3	3,9	2,5	4,1	4,9	2,9	2,8
2025	3,0	4,4	0,2	5,7	0,7	2,3	1,8	0,5	1,0	2,6	4,6	4,7	2,9	2,9
2025 Feb	2,2	3,0	0,1	9,8	0,5	1,9	0,3	0,7	2,1	2,5	4,1	5,0	3,0	3,0
Mar	2,4	3,1	0,2	5,7	0,6	1,9	-0,9	0,5	0,2	2,5	4,1	5,1	3,3	2,3
Abr	2,0	2,6	0,3	4,2	0,5	2,0	-1,6	0,4	3,8	2,5	4,5	5,1	3,0	2,2
May	2,5	3,6	0,5	3,8	0,6	1,9	-2,0	0,3	1,3	2,5	4,3	5,1	3,0	2,0
Jun	2,8	4,3	0,5	4,2	0,7	2,1	-0,8	0,5	1,1	2,5	4,1	4,7	3,0	2,3
Jul	2,7	4,1	0,8	6,7	0,9	2,0	0,2	-0,6	1,2	2,5	4,2	4,7	2,9	2,7
Ago	2,3	4,2	0,7	6,0	0,8	2,0	1,2	-0,2	1,2	2,6	4,3	4,7	2,9	2,7
Sep	2,4	4,2	0,8	7,1	0,8	2,0	2,2	-0,1	1,1	2,8	4,3	4,7	3,0	3,0
Oct	2,4	4,1	0,5	7,5	0,9	2,2	2,4	0,8	0,5	2,5	4,4	4,7	2,9	3,1
Nov	2,8	4,3	0,3	5,7	1,0	2,2	2,3	0,8	1,7	2,6	4,5	4,7	2,9	3,0
Dic	3,0	4,4	0,2	5,7	0,7	2,3	1,8	0,5	1,0	2,6	4,6	4,7	2,9	2,9
2026 Ene	3,0	4,5	-1,9	2,7	0,8	2,2	-0,1	-0,1	1,9	2,6	4,5	4,7	3,0	2,3
Feb	3,2	4,7	-1,3	1,9	0,9	2,4	0,1	-0,3	1,3	2,6	4,8	3,7	3,4	2,3

Nota: Datos anuales referidos al mes de diciembre

Fuente: INE

II.8. ÍNDICE DE PRECIOS AL CONSUMO (IPC) POR GRUPOS ESPECIALES. ESPAÑA

	Alimentos elaborados beb. y tab.	Alimentos sin elaborar	Bienes industriales	Productos energéticos	Carburantes y combustibles	Servicios	General sin alimentos beb. y tab.	General sin carburantes y combustible	General sin productos energéticos	Inflación subyacente ⁽¹⁾
<i>Base 2025 = 100</i>										
2008	64,1	60,8	80,0	59,4	62,1	74,7	76,5	74,0	75,1	76,6
2009	64,6	58,9	80,5	63,8	67,0	75,9	77,3	74,2	75,1	76,8
2010	66,2	60,4	84,3	73,8	79,3	77,0	79,7	75,5	76,3	78,0
2011	68,3	60,9	86,8	81,4	87,7	78,4	81,6	76,7	77,4	79,1
2012	70,5	63,2	89,7	87,5	92,8	80,1	83,9	78,8	79,1	80,8
2013	72,1	63,6	89,4	87,7	94,3	80,1	83,7	78,8	79,3	81,0
2014	71,9	63,4	86,9	80,3	83,2	80,3	82,7	78,9	79,3	81,0
2015	73,0	65,0	85,2	74,3	74,4	81,0	82,3	79,7	80,1	81,8
2016	73,1	66,4	86,9	78,3	78,8	82,3	83,7	80,6	81,0	82,6
2017	74,0	68,2	87,4	80,3	81,8	83,3	84,5	81,3	81,8	83,2
2018	74,3	70,4	88,1	81,9	84,1	84,5	85,5	82,2	82,6	84,0
2019	74,9	72,4	87,6	80,2	87,5	85,9	86,0	82,6	83,6	84,8
2020	75,6	73,4	85,9	75,2	77,7	85,8	85,2	83,0	83,8	84,9
2021	78,2	78,2	97,3	105,4	96,3	87,4	91,4	87,3	85,9	86,7
2022	91,0	87,1	98,4	98,1	101,9	90,9	93,7	92,3	92,3	92,7
2023	96,6	94,0	97,6	91,9	101,8	94,4	95,6	95,3	96,1	96,3
2024	98,9	96,1	99,8	97,2	100,7	97,7	98,5	98,3	98,5	98,7
2025	101,0	102,0	101,3	100,5	98,7	101,3	101,3	101,4	101,4	101,3
2025 Feb	99,7	97,8	100,3	104,0	104,8	98,1	98,9	98,6	98,4	98,5
Mar	99,5	99,1	99,4	100,1	102,1	98,6	98,9	98,8	98,9	98,9
Abr	99,5	99,9	99,5	97,4	99,0	99,8	99,6	99,7	99,9	99,9
May	99,8	101,2	99,6	96,5	96,9	99,6	99,6	99,9	100,0	100,0
Jun	99,9	102,2	100,1	98,5	98,1	100,4	100,3	100,5	100,6	100,4
Jul	99,9	101,1	99,2	100,1	99,8	101,0	100,3	100,3	100,3	100,3
Ago	100,1	98,3	99,0	99,5	98,9	101,5	100,6	100,4	100,4	100,6
Sep	99,9	98,3	99,3	99,3	98,7	100,8	100,2	100,1	100,1	100,3
Oct	100,4	101,4	100,7	100,1	98,7	100,8	100,8	100,9	100,8	100,8
Nov	100,7	101,7	101,5	100,7	100,3	100,6	100,9	101,0	101,0	100,9
Dic	101,0	102,0	101,3	100,5	98,7	101,3	101,3	101,4	101,4	101,3
2026 Ene	101,7	102,9	99,8	101,7	97,6	101,7	102,9	99,8	100,9	100,7
Feb	101,9	104,2	99,9	101,9	99,2	101,9	104,2	99,9	101,3	101,1
<i>Tasas de variación sobre igual período del año anterior (%)</i>										
2008	3,0	1,6	-1,5	-7,3	-12,9	3,8	1,1	2,6	2,4	2,4
2009	0,7	-3,1	0,7	7,5	7,9	1,6	1,1	0,2	0,0	0,3
2010	2,6	2,6	4,7	15,6	18,4	1,6	3,1	1,8	1,6	1,5
2011	3,1	0,7	3,0	10,3	10,6	1,7	2,4	1,7	1,4	1,5
2012	3,1	3,9	3,3	7,6	5,7	2,2	2,7	2,6	2,3	2,1
2013	2,3	0,6	-0,3	0,2	1,7	-0,0	-0,2	0,1	0,3	0,2
2014	-0,2	-0,4	-2,8	-8,5	-11,8	0,3	-1,3	0,0	-0,0	0,0
2015	1,4	2,5	-1,9	-7,5	-10,6	1,0	-0,5	1,0	1,1	0,9
2016	0,2	2,1	2,0	5,3	6,0	1,6	1,8	1,2	1,1	1,0
2017	1,2	2,8	0,6	2,6	3,8	1,3	0,9	0,9	0,9	0,8
2018	0,5	3,2	0,8	2,1	2,8	1,5	1,1	1,0	1,1	0,9
2019	0,8	2,9	-0,6	-2,1	4,1	1,6	0,6	0,5	1,2	1,0
2020	0,9	1,4	-2,0	-6,2	-11,2	-0,1	-1,0	0,5	0,2	0,1
2021	3,5	6,5	13,3	40,2	24,0	1,8	7,3	5,2	2,5	2,1
2022	16,4	11,4	1,1	-6,9	5,7	4,0	2,6	5,7	7,4	7,0
2023	6,1	7,9	-0,8	-6,4	-0,1	3,9	2,0	3,3	4,1	3,8
2024	2,3	2,3	2,2	5,8	-1,1	3,5	3,0	3,1	2,5	2,6
2025	2,1	6,2	1,5	3,4	-1,9	3,7	2,8	3,2	2,9	2,6
2025 Feb	1,3	5,0	3,1	9,0	-1,0	3,2	3,2	3,2	2,4	2,2
Mar	1,0	6,5	0,9	2,0	-4,0	3,0	2,2	2,7	2,3	2,0
Abr	0,7	6,0	-0,4	-2,2	-9,1	3,9	2,2	3,0	2,7	2,4
May	1,0	7,1	-0,5	-2,7	-9,2	3,3	1,8	2,7	2,5	2,2
Jun	1,1	8,0	0,2	-0,5	-6,0	3,2	2,1	2,8	2,6	2,2
Jul	1,3	7,2	1,4	3,3	-4,5	3,4	2,6	3,2	2,6	2,3
Ago	1,4	5,8	1,5	3,4	-2,9	3,5	2,7	3,1	2,6	2,4
Sep	1,5	5,9	2,5	6,4	0,5	3,5	3,1	3,2	2,7	2,4
Oct	1,4	6,0	2,5	6,5	-0,4	3,6	3,2	3,3	2,7	2,5
Nov	1,7	6,6	2,0	4,7	0,5	3,7	3,0	3,2	2,9	2,6
Dic	2,1	6,2	1,5	3,4	-1,9	3,7	2,8	3,2	2,9	2,6
2026 Ene	2,1	6,1	-0,4	-1,5	-6,3	4,4	4,4	1,5	2,8	2,6
Feb	2,3	6,5	-0,4	-2,0	-5,3	3,9	5,3	1,3	2,9	2,7

Nota: Datos anuales referidos al mes de diciembre. ⁽¹⁾ Índice general sin alimentos no elaborados ni productos energéticos

Fuente: INE

II.9. INDICADORES DE COSTES Y SALARIOS. ESPAÑA

	Coste laboral por trabajador y mes			Incremento salarial en convenio ^(*)	
	Salarial	No salarial	Total	Pactado	Revisado
	Euros			(%)	
2006	1.647,1	583,2	2.230,3	3,29	3,59
2007	1.713,3	607,1	2.320,4	3,14	4,21
2008	1.800,0	631,9	2.431,9	3,60	3,60
2009	1.858,0	658,8	2.516,8	2,25	2,24
2010	1.875,2	651,7	2.527,0	1,48	2,16
2011	1.894,8	661,9	2.556,8	1,98	2,29
2012	1.883,5	656,7	2.540,3	1,00	1,16
2013	1.883,8	660,4	2.544,1	0,53	0,53
2014	1.881,9	654,1	2.536,0	0,50	0,50
2015	1.902,4	649,3	2.551,7	0,69	0,71
2016	1.897,5	643,8	2.541,3	0,99	1,01
2017	1.900,1	647,3	2.547,4	1,44	1,46
2018	1.919,4	653,7	2.573,1	1,72	1,73
2019	1.955,2	675,7	2.630,9	2,24	2,24
2020	1.903,6	669,2	2.572,7	1,73	1,74
2021	2.022,6	701,3	2.723,9	1,45	1,61
2022	2.115,1	722,9	2.838,0	3,02	3,21
2023	2.216,6	776,9	2.993,5	3,61	3,69
2024	2.301,9	810,7	3.112,6	3,27	3,31
2025	2.376,5	842,3	3.218,8	3,53	3,55
2025 IV	2.531,0	851,4	3.382,5	3,53	-
2025 Feb	-	-	-	3,03	-
Mar	-	-	-	3,29	-
Abr	-	-	-	3,35	-
May	-	-	-	3,35	-
Jun	-	-	-	3,39	-
Jul	-	-	-	3,46	-
Ago	-	-	-	3,50	-
Sep	-	-	-	3,50	-
Oct	-	-	-	3,50	-
Nov	-	-	-	3,49	-
Dic	-	-	-	3,53	-
2026 Ene	-	-	-	2,87	-
Feb	-	-	-	2,91	-
Tasas de variación sobre igual período del año anterior (%)					
2006	4,8	4,8	4,8	-	-
2007	4,0	4,1	4,0	-	-
2008	5,1	4,1	4,8	-	-
2009	3,2	4,3	3,5	-	-
2010	0,9	-1,1	0,4	-	-
2011	1,0	1,6	1,2	-	-
2012	-0,6	-0,8	-0,6	-	-
2013	0,0	0,6	0,2	-	-
2014	-0,1	-1,0	-0,3	-	-
2015	1,1	-0,7	0,6	-	-
2016	-0,3	-0,8	-0,4	-	-
2017	0,1	0,5	0,2	-	-
2018	1,0	1,0	1,0	-	-
2019	1,9	3,4	2,2	-	-
2020	-2,6	-1,0	-2,2	-	-
2021	6,3	4,8	5,9	-	-
2022	4,6	3,1	4,2	-	-
2023	4,8	7,5	5,5	-	-
2024	3,8	4,4	4,0	-	-
2025	3,2	3,9	3,4	-	-
2024 IV	3,5	3,7	3,6	-	-
2025 I	3,8	3,8	3,8	-	-
II	2,7	4,0	3,0	-	-
III	2,8	3,5	3,0	-	-
IV	3,6	4,4	3,8	-	-

Notas: (*) Datos anuales y trimestrales referidos al último mes de cada período. El incremento salarial revisado incorpora las revisiones por "cláusula de garantía salarial" con efectos retroactivos. Datos actualizados a 28 de febrero de 2026. Los datos de 2024, 2025 y 2026 son provisionales

Fuentes: INE; Ministerio de Trabajo y Economía Social

II.10. MERCADO DE TRABAJO. ESPAÑA

	Activos	Ocupados	Parados	Tasa de paro ⁽¹⁾	Paro registrado ⁽²⁾	Afiliados S.S. ⁽²⁾
2009	23.260.424	19.106.889	4.153.536	17,9	3.923.600	17.803.839
2010	23.364.610	18.724.472	4.640.138	19,9	4.100.000	17.584.982
2011	23.434.082	18.421.407	5.012.675	21,4	4.422.359	17.229.922
2012	23.443.707	17.632.665	5.811.042	24,8	4.848.723	16.442.681
2013	23.190.141	17.139.007	6.051.134	26,1	4.701.300	16.357.640
2014	22.954.568	17.344.174	5.610.394	24,4	4.447.711	16.775.214
2015	22.922.035	17.866.048	5.055.988	22,1	4.093.508	17.308.400
2016	22.822.724	18.341.550	4.481.174	19,6	3.702.974	17.849.055
2017	22.741.718	18.824.786	3.916.933	17,2	3.412.781	18.460.201
2018	22.806.821	19.327.701	3.479.112	15,3	3.202.297	19.024.165
2019	23.027.102	19.779.312	3.247.790	14,1	3.163.605	19.408.538
2020	22.733.317	19.202.410	3.530.907	15,5	3.888.137	19.048.433
2021	23.309.910	19.833.476	3.476.434	14,9	3.105.905	19.824.911
2022	23.626.679	20.547.487	3.079.192	13,0	2.837.653	20.296.271
2023	24.119.692	21.182.205	2.937.487	12,2	2.707.456	20.836.010
2024	24.424.585	21.653.892	2.770.693	11,3	2.560.718	21.337.962
2025	24.829.250	22.221.112	2.608.138	10,5	2.408.670	21.844.414
2025 IV	24.940.394	22.463.272	2.477.122	9,9	2.408.670	21.844.414
2025 Feb	-	-	-	-	2.593.449	21.196.154
Mar	-	-	-	-	2.580.138	21.357.646
Abr	-	-	-	-	2.512.718	21.588.639
May	-	-	-	-	2.454.883	21.784.375
Jun	-	-	-	-	2.405.963	21.861.095
Jul	-	-	-	-	2.404.606	21.865.503
Ago	-	-	-	-	2.426.511	21.666.203
Sep	-	-	-	-	2.421.665	21.697.665
Oct	-	-	-	-	2.443.766	21.839.592
Nov	-	-	-	-	2.424.961	21.825.233
Dic	-	-	-	-	2.408.670	21.844.414
2026 Ene	-	-	-	-	2.439.062	21.573.632
Feb	-	-	-	-	2.442.646	21.670.636
<i>Tasas de variación sobre igual período del año anterior (%)</i>						
2009	0,8	-6,7	60,0	6,6	25,4	-3,9
2010	0,4	-2,0	11,7	2,0	4,5	-1,2
2011	0,3	-1,6	8,0	1,5	7,9	-2,0
2012	0,0	-4,3	15,9	3,4	9,6	-4,6
2013	-1,1	-2,8	4,1	1,3	-3,0	-0,5
2014	-1,0	1,2	-7,3	-1,7	-5,4	2,6
2015	-0,1	3,0	-9,9	-2,4	-8,0	3,2
2016	-0,4	2,7	-11,4	-2,4	-9,5	3,1
2017	-0,4	2,6	-12,6	-2,4	-7,8	3,4
2018	0,3	2,7	-11,2	-2,0	-6,2	3,1
2019	1,0	2,3	-6,6	-1,2	-1,2	2,0
2020	-1,3	-2,9	8,7	1,4	22,9	-1,9
2021	2,5	3,3	-1,5	-0,6	-20,1	4,1
2022	1,4	3,6	-11,4	-1,9	-8,6	2,4
2023	2,1	3,1	-4,6	-0,9	-4,6	2,7
2024	1,3	2,2	-5,7	-0,8	-5,4	2,4
2025	1,7	2,6	-5,9	-0,8	-5,9	2,4
2025 IV	2,0	2,8	-4,6	-0,7	-5,9	2,4
2025 Feb	-	-	-	-	-6,0	2,4
Mar	-	-	-	-	-5,4	2,2
Abr	-	-	-	-	-5,8	2,3
May	-	-	-	-	-5,9	2,2
Jun	-	-	-	-	-6,1	2,2
Jul	-	-	-	-	-5,7	2,3
Ago	-	-	-	-	-5,7	2,3
Sep	-	-	-	-	-6,0	2,4
Oct	-	-	-	-	-6,1	2,4
Nov	-	-	-	-	-6,2	2,5
Dic	-	-	-	-	-5,9	2,4
2026 Ene	-	-	-	-	-6,2	2,3
Feb	-	-	-	-	-5,8	2,2

Notas: ⁽¹⁾ % parados/activos. Tasas de variación expresadas en diferencias de puntos porcentuales

⁽²⁾ Datos trimestrales y anuales referidos al último mes de cada período. Paro registrado: referido al último día del mes. Afiliados: media mensual

Fuentes: EPA (INE); SEPE (Ministerio de Trabajo y Economía Social); Ministerio de Inclusión, Seguridad Social y Migraciones

II.11. EMPRESAS INSCRITAS EN LA SEGURIDAD SOCIAL. ESPAÑA

	Empresas								Total	Trabajadores
	Sector económico				Tamaño de la empresa (trabajadores)					
	Primario	Industria	Construcción	Servicios	1-9	10-49	50-249	≥250		
	Número									
2013	-	-	-	-	-	-	-	-	1.246.167	11.510.606
2014	-	-	-	-	-	-	-	-	1.255.613	11.761.854
2015	-	-	-	-	-	-	-	-	1.286.565	12.305.873
2016	-	-	-	-	-	-	-	-	1.312.345	12.831.998
2017	-	-	-	-	-	-	-	-	1.326.161	13.364.428
2018	-	-	-	-	1.161.131	156.242	24.559	4.697	1.346.629	13.931.742
2019	-	-	-	-	1.153.277	157.113	25.154	4.871	1.340.415	14.207.815
2020	-	-	-	-	1.119.215	147.851	23.834	4.756	1.295.656	13.846.091
2021	115.765	106.894	120.779	988.952	1.143.857	158.477	25.062	4.994	1.332.390	14.545.415
2022	106.421	105.973	123.840	993.663	1.136.444	162.157	26.041	5.255	1.329.897	14.965.303
2023	107.423	105.021	125.796	999.951	1.138.572	167.552	26.547	5.520	1.338.191	15.612.161
2024	110.305	103.458	126.486	1.004.685	1.139.427	172.435	27.261	5.811	1.344.934	16.197.131
2025	110.181	102.179	129.183	1.007.853	1.140.107	175.597	27.673	6.019	1.349.396	16.652.031
2025 Feb	94.600	103.104	128.587	1.000.195	1.122.076	170.645	27.869	5.896	1.326.486	16.265.995
Mar	91.891	103.147	129.104	1.006.013	1.123.590	171.993	28.537	6.035	1.330.155	16.559.321
Abr	90.754	103.296	129.589	1.017.601	1.130.939	174.916	29.217	6.168	1.341.240	16.808.919
May	90.399	103.419	130.765	1.025.428	1.136.399	177.593	29.767	6.252	1.350.011	16.954.898
Jun	85.108	103.240	130.926	1.019.316	1.127.005	176.855	28.826	5.904	1.338.590	16.491.803
Jul	80.996	102.932	130.199	1.016.548	1.120.250	176.093	28.449	5.883	1.330.675	16.404.013
Ago	83.438	102.500	128.769	1.014.918	1.120.326	175.262	28.167	5.870	1.329.625	16.356.684
Sep	88.474	102.544	130.032	1.011.871	1.124.068	174.481	28.413	5.959	1.332.921	16.489.597
Oct	87.883	102.686	130.998	1.011.554	1.124.223	174.491	28.337	6.070	1.333.121	16.594.639
Nov	100.026	102.806	131.988	1.012.867	1.136.324	176.886	28.373	6.104	1.347.687	16.864.200
Dic	110.181	102.179	129.183	1.007.853	1.140.107	175.597	27.673	6.019	1.349.396	16.652.031
2026 Ene	105.131	101.876	130.258	1.000.123	1.129.457	174.023	27.854	6.054	1.337.388	16.623.072
Feb	102.224	101.999	132.095	1.005.190	1.130.912	175.892	28.524	6.180	1.341.508	16.902.828
	Tasas de variación sobre igual período del año anterior (%)									
2014	-	-	-	-	-	-	-	-	0,8	2,2
2015	-	-	-	-	-	-	-	-	2,5	4,6
2016	-	-	-	-	-	-	-	-	2,0	4,3
2017	-	-	-	-	-	-	-	-	1,1	4,1
2018	-	-	-	-	-	-	-	-	1,5	4,2
2019	-	-	-	-	-0,7	0,6	2,4	3,7	-0,5	2,0
2020	-	-	-	-	-3,0	-5,9	-5,2	-2,4	-3,3	-2,5
2021	-	-	-	-	2,2	7,2	5,2	5,0	2,8	5,1
2022	-8,1	-0,9	2,5	0,5	-0,6	2,3	3,9	5,2	-0,2	2,9
2023	0,9	-0,9	1,6	0,6	0,2	3,3	1,9	5,0	0,6	4,3
2024	2,7	-1,5	0,5	0,5	0,1	2,9	2,7	5,3	0,5	3,7
2025	-0,1	-1,2	2,1	0,3	0,1	1,8	1,5	3,6	0,3	2,8
2025 Feb	-0,9	-1,6	0,5	0,5	-0,1	2,2	3,0	3,7	0,2	3,6
Mar	-2,5	-1,8	0,8	-0,5	-1,0	1,0	2,3	3,3	-0,6	2,7
Abr	-1,8	-1,5	0,6	0,3	-0,3	1,8	1,9	4,0	0,0	3,0
May	1,0	-1,3	1,0	0,6	0,2	2,4	2,7	5,0	0,5	3,7
Jun	-1,3	-1,7	0,7	-0,3	-0,7	1,2	0,9	1,7	-0,4	1,8
Jul	0,3	-1,4	1,2	0,2	-0,1	1,9	2,0	4,2	0,2	2,9
Ago	0,6	-1,4	1,6	0,3	0,0	2,0	1,8	4,1	0,3	3,0
Sep	-1,1	-1,3	1,8	0,3	-0,1	1,8	1,9	3,6	0,2	2,9
Oct	0,9	-1,1	2,1	0,6	0,2	2,7	2,0	4,3	0,6	3,3
Nov	-1,6	-1,2	2,2	0,4	0,0	2,1	1,7	3,2	0,3	3,0
Dic	-0,1	-1,2	2,1	0,3	0,1	1,8	1,5	3,6	0,3	2,8
2026 Ene	3,7	-1,1	2,5	0,6	0,6	2,0	2,3	4,3	0,9	3,5
Feb	8,1	-1,1	2,7	0,5	0,8	3,1	2,4	4,8	1,1	3,9

Notas: Los datos anuales están referidos a último día hábil del año y los mensuales a último día hábil del mes. CNAE 2025

Fuentes: IECA; Ministerio de Trabajo y Economía Social.

II.12. CRÉDITOS Y DEPÓSITOS DEL SISTEMA BANCARIO. ESPAÑA

	Créditos			Depósitos					Total
	Adminis- traciones públicas	Otros sectores residentes	Total	Adminis- traciones públicas	Otros sectores residentes			Total	
					Vista ⁽¹⁾	Plazo	CTA's ⁽²⁾		
<i>Millones de euros</i>									
2008	47.688	1.795.109	1.842.797	74.813	248.998	714.861	-	1.143.674	1.218.488
2009	61.228	1.776.533	1.837.761	77.873	265.613	668.550	-	1.142.013	1.219.886
2010	74.492	1.782.291	1.856.783	75.243	263.439	673.468	-	1.148.253	1.223.496
2011	82.989	1.715.037	1.798.026	66.470	267.600	639.051	-	1.109.656	1.176.126
2012	96.890	1.537.765	1.634.655	67.341	264.841	636.491	-	1.100.444	1.167.785
2013	76.627	1.392.384	1.469.010	61.796	290.344	638.040	-	1.134.915	1.196.711
2014	94.697	1.328.193	1.422.890	73.448	337.486	580.285	-	1.139.756	1.213.205
2015	85.709	1.274.653	1.360.361	76.097	649.876	485.996	-	1.135.872	1.211.969
2016	83.866	1.222.530	1.306.396	53.412	753.540	387.275	-	1.140.814	1.194.227
2017	74.339	1.199.107	1.273.446	60.910	857.075	261.973	27.869	1.146.917	1.207.827
2018	65.740	1.150.230	1.215.970	70.862	931.180	210.957	22.893	1.165.030	1.235.892
2019	63.786	1.135.590	1.199.375	68.817	1.021.154	178.832	18.995	1.218.981	1.287.798
2020	74.357	1.174.945	1.249.302	79.416	1.164.348	144.079	21.444	1.329.870	1.409.286
2021	78.919	1.173.435	1.252.354	96.329	1.264.483	104.734	20.798	1.390.015	1.486.344
2022	79.811	1.166.763	1.246.574	95.644	1.293.586	104.673	12.541	1.410.799	1.506.442
2023	75.167	1.126.785	1.201.952	96.123	1.194.379	204.185	14.951	1.413.514	1.509.637
2024	73.820	1.130.821	1.204.641	139.040	1.219.509	248.794	20.363	1.488.666	1.627.706
2023 III	77.273	1.131.559	1.208.832	105.818	1.193.468	170.043	12.871	1.376.383	1.482.201
IV	75.167	1.126.785	1.201.952	96.123	1.194.379	204.185	14.951	1.413.514	1.509.637
2024 I	75.352	1.121.038	1.196.390	139.171	1.173.561	222.330	15.465	1.411.356	1.550.528
II	80.143	1.139.023	1.219.166	150.610	1.199.561	237.300	18.903	1.455.765	1.606.374
III	72.505	1.126.218	1.198.722	182.161	1.178.822	246.043	18.799	1.443.664	1.625.824
IV	73.820	1.130.821	1.204.641	139.040	1.219.509	248.794	20.363	1.488.666	1.627.706
2025 I	75.320	1.138.741	1.214.062	174.025	1.212.316	250.356	23.363	1.486.036	1.660.060
II	85.010	1.166.596	1.251.606	181.495	1.260.127	235.315	24.179	1.519.621	1.701.116
III	82.415	1.157.951	1.240.366	196.449	1.263.427	232.527	21.378	1.517.331	1.713.780
<i>Tasas de variación sobre igual período del año anterior (%)</i>									
2008	23,0	6,1	6,5	0,5	-5,2	19,1	-	9,7	9,1
2009	28,4	-1,0	-0,3	4,1	6,7	-6,5	-	-0,1	0,1
2010	21,7	0,3	1,0	-3,4	-0,8	0,7	-	0,5	0,3
2011	11,4	-3,8	-3,2	-11,7	1,6	-5,1	-	-3,4	-3,9
2012	16,8	-10,3	-9,1	1,3	-1,0	-0,4	-	-0,8	-0,7
2013	-20,9	-9,5	-10,1	-8,2	9,6	0,2	-	3,1	2,5
2014	23,6	-4,6	-3,1	18,9	16,2	-9,1	-	0,4	1,4
2015	-9,5	-4,0	-4,4	3,6	92,6	-16,2	-	-0,3	-0,1
2016	-2,1	-4,1	-4,0	-29,8	16,0	-20,3	-	0,4	-1,5
2017	-11,4	-1,9	-2,5	14,0	13,7	-32,4	-	0,5	1,1
2018	-11,6	-4,1	-4,5	16,3	8,6	-19,5	-17,9	1,6	2,3
2019	-3,0	-1,3	-1,4	-2,9	9,7	-15,2	-17,0	4,6	4,2
2020	16,6	3,5	4,2	15,4	14,0	-19,4	12,9	9,1	9,4
2021	6,1	-0,1	0,2	21,3	8,6	-27,3	-3,0	4,5	5,5
2022	1,1	-0,6	-0,5	-0,7	2,3	-0,1	-39,7	1,5	1,4
2023	-5,8	-3,4	-3,6	0,5	-7,7	95,1	19,2	0,2	0,2
2024	-1,8	0,4	0,2	44,6	2,1	21,8	36,2	5,3	7,8
2023 III	-4,8	-3,5	-3,6	14,8	-7,9	74,9	-16,4	-2,3	-1,3
IV	-5,8	-3,4	-3,6	0,5	-7,7	95,1	19,2	0,2	0,2
2024 I	-5,5	-2,7	-2,9	43,8	-5,5	88,2	24,3	2,9	5,6
II	-2,3	-1,2	-1,3	43,7	-2,0	63,4	35,8	5,3	8,0
III	-6,2	-0,5	-0,8	72,1	-1,2	44,7	46,1	4,9	9,7
IV	-1,8	0,4	0,2	44,6	2,1	21,8	36,2	5,3	7,8
2025 I	0,0	1,6	1,5	25,0	3,3	12,6	51,1	5,3	7,1
II	6,1	2,4	2,7	20,5	5,0	-0,8	27,9	4,4	5,9
III	13,7	2,8	3,5	7,8	7,2	-5,5	13,7	5,1	5,4

Notas: Saldos en el sistema bancario al finalizar cada período

⁽¹⁾ Los depósitos a la vista incluyen los depósitos de ahorro, publicados por separado hasta marzo de 2017

⁽²⁾ CTA's: Cesión Temporal de Activos

Fuente: Banco de España

II.13. CAPACIDAD (+) O NECESIDAD (-) DE FINANCIACIÓN Y DEUDA DE LAS ADMINISTRACIONES PÚBLICAS. ESPAÑA

	Capacidad (+) o necesidad (-) de financiación					Deuda según el Protocolo de Déficit Excesivo (PDE) ⁽²⁾				
	Admón. Central ⁽¹⁾	Admón. Regional	Admón. Local	Fondos de la S.S.	TOTAL ⁽¹⁾	Admón. Central	Admón. Regional	Admón. Local	Fondos de la S.S.	TOTAL
<i>Millones de euros</i>										
2009	-100.391	-21.904	-5.910	7.629	-120.576	470.501	93.270	34.700	-28.937	569.535
2010	-52.075	-40.398	-7.051	-2.669	-102.193	533.462	124.239	35.453	-44.001	649.153
2011	-38.966	-54.861	-8.506	-1.242	-103.575	605.789	145.879	36.819	-45.444	743.043
2012	-91.769	-20.613	3.303	-10.015	-119.094	737.233	189.183	44.003	-42.606	927.813
2013	-54.769	-16.376	5.689	-11.349	-76.805	807.381	210.520	42.109	-34.205	1.025.805
2014	-38.860	-18.701	5.452	-10.607	-62.716	832.571	237.941	38.329	-23.676	1.085.165
2015	-30.123	-18.848	4.576	-12.853	-57.248	831.889	263.185	35.106	-16.051	1.114.129
2016	-27.522	-9.462	6.984	-17.401	-47.401	835.306	276.989	32.191	1.169	1.145.655
2017	-21.694	-4.047	6.613	-16.775	-35.903	848.801	288.112	29.033	18.202	1.184.148
2018	-16.805	-3.188	6.360	-17.310	-30.943	855.506	293.391	25.779	35.067	1.209.742
2019	-18.969	-7.403	3.810	-15.860	-38.422	854.052	295.074	23.231	52.007	1.224.364
2020	-85.813	-2.168	2.752	-26.668	-111.897	936.169	303.986	21.920	84.840	1.346.916
2021	-73.547	-337	3.416	-11.706	-82.174	997.409	312.608	22.779	96.608	1.429.404
2022	-41.036	-15.201	-952	-5.916	-63.105	1.061.052	317.046	23.047	102.960	1.504.105
2023	-29.822	-12.227	295	-8.273	-50.027	1.114.488	325.149	23.282	112.458	1.575.377
2024	-46.889	-3.235	7.075	-8.218	-51.267	1.145.339	335.864	22.849	116.521	1.620.573
2025 III	-30.591	4.814	1.154	6.921	-17.702	1.235.395	338.710	22.470	112.755	1.709.330
2024 Nov	-38.882	7.373	-	4.477	-27.032	-	-	-	-	-
Dic	-46.889	-3.235	7.075	-8.218	-51.267	-	-	-	-	-
2025 Ene	-7.902	-1.389	-	1.432	-7.859	-	-	-	-	-
Feb	-14.541	-3.027	-	2.337	-15.231	-	-	-	-	-
Mar	-3.644	-5.081	90	2.828	-5.807	-	-	-	-	-
Abr	-1.422	-7.599	-	2.497	-6.524	-	-	-	-	-
May	-11.473	-10.108	-	2.394	-19.187	-	-	-	-	-
Jun	-19.564	-14.914	-2.642	3.486	-33.634	-	-	-	-	-
Jul	-39.029	-341	-	8.464	-30.906	-	-	-	-	-
Ago	-35.329	644	-	7.410	-27.275	-	-	-	-	-
Sep	-30.591	4.814	1.154	6.921	-17.702	-	-	-	-	-
Oct	-21.300	3.646	-	7.318	-10.336	-	-	-	-	-
Nov	-30.117	3.406	-	8.505	-18.206	-	-	-	-	-
<i>Porcentaje del PIB (%)</i>										
2008	-3,03	-1,73	-0,48	0,67	-4,57	31,6	6,7	2,9	-1,6	39,6
2009	-9,39	-2,05	-0,55	0,71	-11,28	43,8	8,7	3,2	-2,7	53,1
2010	-4,85	-3,77	-0,66	-0,25	-9,53	49,5	11,5	3,3	-4,1	60,3
2011	-3,67	-5,16	-0,80	-0,12	-9,74	56,7	13,7	3,4	-4,3	69,5
2012	-8,90	-2,00	0,32	-0,97	-11,55	71,2	18,3	4,2	-4,1	89,6
2013	-5,34	-1,60	0,55	-1,11	-7,49	78,7	20,5	4,1	-3,3	100,0
2014	-3,71	-1,80	0,52	-1,02	-6,01	80,1	22,9	3,7	-2,3	104,4
2015	-2,77	-1,73	0,42	-1,18	-5,27	76,5	24,2	3,2	-1,5	102,5
2016	-2,45	-0,84	0,62	-1,55	-4,22	74,4	24,7	2,9	0,1	102,0
2017	-1,85	-0,35	0,57	-1,43	-3,07	72,5	24,6	2,5	1,6	101,2
2018	-1,39	-0,26	0,52	-1,43	-2,55	70,6	24,2	2,1	2,9	99,8
2019	-1,51	-0,59	0,30	-1,27	-3,06	68,1	23,5	1,9	4,1	97,7
2020	-7,60	-0,19	0,24	-2,36	-9,91	82,9	26,9	1,9	7,5	119,3
2021	-5,95	-0,03	0,28	-0,95	-6,65	80,7	25,3	1,8	7,8	115,7
2022	-2,99	-1,11	-0,07	-0,43	-4,59	77,1	23,0	1,7	7,5	109,3
2023	-1,99	-0,82	0,02	-0,55	-3,34	74,4	21,7	1,6	7,5	105,2
2024	-2,94	-0,20	0,44	-0,52	-3,22	71,8	21,1	1,4	7,3	101,6
2025 III	-1,81	0,29	0,07	0,41	-1,05	74,6	20,4	1,4	6,8	103,2
2024 Nov	-2,44	0,46	-	0,28	-1,70	-	-	-	-	-
Dic	-2,94	-0,20	0,44	-0,52	-3,22	-	-	-	-	-
2025 Ene	-0,47	-0,08	-	0,08	-0,47	-	-	-	-	-
Feb	-0,86	-0,18	-	0,14	-0,90	-	-	-	-	-
Mar	-0,22	-0,30	0,01	0,17	-0,34	-	-	-	-	-
Abr	-0,08	-0,45	-	0,15	-0,39	-	-	-	-	-
May	-0,68	-0,60	-	0,14	-1,14	-	-	-	-	-
Jun	-1,16	-0,88	-0,16	0,21	-2,00	-	-	-	-	-
Jul	-2,32	-0,02	-	0,50	-1,83	-	-	-	-	-
Ago	-2,10	0,04	-	0,44	-1,62	-	-	-	-	-
Sep	-1,81	0,29	0,07	0,41	-1,05	-	-	-	-	-
Oct	-1,26	0,22	-	0,43	-0,61	-	-	-	-	-
Nov	-1,79	0,20	-	0,50	-1,08	-	-	-	-	-

Notas: ⁽¹⁾ incluye el saldo neto de las ayudas a las II.FF. y el gasto extraordinario para hacer frente a la DANA. ⁽²⁾ Deuda neta de activos financieros frente a AA.PP.

Fuentes: Ministerio de Hacienda; Banco de España

III. ECONOMÍA ANDALUZA

III.1 CONTABILIDAD REGIONAL

III.1.1. PRODUCTO INTERIOR BRUTO Y OFERTA AGREGADA. VOLUMEN ENCADENADO. ANDALUCÍA

	Valor Añadido Bruto a precios básicos					TOTAL	Impuestos netos sobre los productos	PIB p.m.
	Primario	Industria	Construcción	Servicios	No agrario			
<i>Indices de volumen encadenado referencia 2020</i>								
2006	78,9	123,0	204,8	92,5	104,7	103,0	108,2	103,5
2007	81,7	123,1	208,5	97,0	108,6	106,9	110,8	107,2
2008	81,8	123,3	203,2	98,7	109,6	107,8	108,0	107,8
2009	85,4	110,0	170,4	98,7	105,6	104,3	99,1	103,8
2010	84,9	118,1	139,2	98,7	103,9	102,7	101,8	102,6
2011	88,3	115,3	119,1	99,5	102,8	101,9	96,6	101,3
2012	74,8	109,3	106,1	98,4	100,2	98,7	92,7	98,0
2013	93,9	100,2	96,2	97,2	97,5	97,3	89,3	96,5
2014	90,4	102,9	95,3	98,7	98,9	98,4	93,7	97,9
2015	98,0	106,2	100,4	101,0	101,6	101,4	101,3	101,3
2016	101,9	110,7	102,2	102,9	103,8	103,7	106,7	104,0
2017	103,9	114,5	104,5	106,1	107,0	106,8	109,0	107,1
2018	106,0	113,0	109,5	108,6	109,2	109,0	111,7	109,3
2019	101,1	115,2	116,5	111,4	112,2	111,5	112,9	111,6
2020	100,0	100,0	100,0	100,0	100,0	100,0	100,0	100,0
2021	107,7	102,7	99,8	108,3	107,1	107,1	108,4	107,2
2022	87,8	103,5	109,9	117,4	115,1	113,2	109,9	112,8
2023	87,9	99,8	111,9	121,6	118,0	115,9	111,1	115,4
2024	102,6	100,0	119,0	125,8	121,9	120,7	109,8	119,6
2025 ^(a)	104,1	109,6	125,5	129,3	126,5	125,0	109,3	123,4
2023 IV	91,5	98,7	113,8	123,4	119,5	117,5	110,0	116,7
2024 I	101,1	100,6	116,6	123,7	120,1	118,9	109,3	117,9
II	99,7	99,1	118,7	125,4	121,4	120,0	110,0	119,0
III	106,1	99,5	120,7	126,2	122,2	121,3	109,8	120,1
IV	103,7	100,8	119,8	128,0	123,8	122,5	110,2	121,2
2025 I	108,2	104,2	123,2	127,9	124,5	123,5	109,2	122,0
II	100,5	109,8	123,3	129,1	126,1	124,4	110,6	123,0
III	106,5	110,0	127,7	129,7	127,0	125,7	107,6	123,8
IV ^(a)	101,2	114,3	127,9	130,7	128,4	126,5	109,6	124,8
<i>Tasas de variación sobre igual período del año anterior (%)</i>								
2006	5,6	-0,7	4,5	4,6	3,9	4,0	5,2	4,1
2007	3,5	0,1	1,8	4,8	3,8	3,8	2,4	3,6
2008	0,1	0,1	-2,6	1,8	0,9	0,9	-2,5	0,5
2009	4,4	-10,8	-16,1	-0,0	-3,7	-3,3	-8,2	-3,7
2010	-0,6	7,3	-18,3	-0,0	-1,6	-1,5	2,7	-1,2
2011	4,0	-2,3	-14,5	0,9	-1,1	-0,8	-5,1	-1,2
2012	-15,3	-5,2	-10,9	-1,1	-2,5	-3,1	-4,1	-3,2
2013	25,6	-8,4	-9,4	-1,2	-2,7	-1,4	-3,6	-1,6
2014	-3,8	2,6	-0,9	1,5	1,4	1,1	4,9	1,5
2015	8,4	3,2	5,4	2,3	2,7	3,0	8,2	3,5
2016	4,0	4,3	1,7	1,9	2,2	2,3	5,3	2,6
2017	2,0	3,4	2,3	3,1	3,1	3,0	2,2	2,9
2018	2,0	-1,3	4,7	2,3	2,0	2,0	2,4	2,1
2019	-4,6	2,0	6,4	2,6	2,8	2,2	1,1	2,1
2020	-1,1	-13,2	-14,2	-10,2	-10,9	-10,3	-11,4	-10,4
2021	7,7	2,7	-0,2	8,3	7,1	7,1	8,4	7,2
2022	-18,4	0,8	10,2	8,4	7,5	5,7	1,4	5,2
2023	0,1	-3,6	1,8	3,6	2,5	2,4	1,1	2,3
2024	16,8	0,1	6,3	3,5	3,3	4,1	-1,1	3,6
2025 ^(a)	1,4	9,6	5,5	2,8	3,8	3,6	-0,5	3,2
2023 IV	6,9	-2,8	2,4	3,3	2,4	2,6	-0,0	2,4
2024 I	19,3	-0,3	5,2	2,7	2,5	3,5	-1,2	3,1
II	16,1	-1,5	6,8	4,1	3,6	4,4	-2,7	3,7
III	18,7	0,2	7,8	3,4	3,3	4,3	-0,9	3,8
IV	13,3	2,1	5,3	3,7	3,6	4,3	0,2	3,9
2025 I	7,1	3,6	5,6	3,5	3,6	3,9	-0,2	3,5
II	0,8	10,8	3,9	2,9	3,9	3,7	0,5	3,4
III	0,3	10,6	5,8	2,8	3,9	3,6	-2,0	3,1
IV ^(a)	-2,3	13,4	6,7	2,2	3,7	3,3	-0,5	2,9

Notas: ^(a) Avance. Series ajustadas de efectos estacionales y de calendario. Revisión Estadística 2024

Fuente: Contabilidad Regional Trimestral de Andalucía (IECA)

III.1.2. PRODUCTO INTERIOR BRUTO Y OFERTA AGREGADA. PRECIOS CORRIENTES. ANDALUCÍA

	Valor Añadido Bruto a precios básicos					TOTAL	Impuestos netos sobre los productos	PIB p.m.
	Primario	Industria	Construcción	Servicios	No agrario			
<i>Millones de euros</i>								
2006	7.285	15.036	18.593	85.344	118.973	126.259	16.224	142.482
2007	7.991	15.590	19.547	92.950	128.088	136.078	16.657	152.736
2008	7.283	16.410	19.696	98.857	134.963	142.246	13.873	156.119
2009	6.527	14.407	16.790	99.828	131.026	137.553	11.045	148.597
2010	7.000	15.735	13.108	99.204	128.047	135.047	13.848	148.895
2011	6.575	16.097	10.895	100.435	127.428	134.003	13.257	147.260
2012	5.912	15.749	9.110	98.888	123.746	129.659	13.082	142.740
2013	7.298	14.904	7.872	96.989	119.765	127.064	13.842	140.905
2014	6.995	15.073	7.777	98.289	121.140	128.135	14.434	142.569
2015	9.422	15.485	8.254	100.915	124.654	134.076	15.368	149.444
2016	9.543	15.731	8.470	103.861	128.062	137.606	15.995	153.601
2017	10.694	17.219	8.893	108.106	134.219	144.913	16.912	161.825
2018	10.398	17.359	9.457	111.850	138.666	149.064	17.828	166.892
2019	9.426	17.490	10.574	116.567	144.630	154.056	18.072	172.128
2020	9.765	15.264	9.157	106.117	130.538	140.303	15.363	155.666
2021	11.161	18.011	9.658	116.169	143.838	155.000	17.995	172.994
2022	10.354	21.243	10.943	129.483	161.670	172.024	18.636	190.660
2023	12.127	20.640	11.910	142.331	174.881	187.008	20.197	207.205
2024	14.308	20.937	12.691	151.243	184.872	199.180	21.842	221.022
2025 ^(a)	14.573	23.213	13.655	158.821	195.689	210.262	23.957	234.219
2023 IV	3.198	5.101	3.053	36.550	44.704	47.902	4.854	52.756
2024 I	3.720	5.138	3.098	36.932	45.168	48.888	5.221	54.109
II	3.414	5.085	3.149	37.577	45.811	49.224	5.437	54.661
III	3.808	5.290	3.197	38.219	46.705	50.514	5.548	56.062
IV	3.366	5.425	3.247	38.515	47.187	50.554	5.636	56.189
2025 I	3.629	5.551	3.317	38.817	47.685	51.313	5.809	57.123
II	3.575	5.701	3.354	39.358	48.413	51.988	5.892	57.880
III	4.029	5.829	3.442	39.926	49.196	53.226	6.107	59.333
IV ^(a)	3.340	6.132	3.542	40.720	50.395	53.735	6.148	59.884
<i>Tasas de variación sobre igual período del año anterior (%)</i>								
2006	1,4	3,5	11,7	8,7	8,5	8,0	16,3	8,9
2007	9,7	3,7	5,1	8,9	7,7	7,8	2,7	7,2
2008	-8,9	5,3	0,8	6,4	5,4	4,5	-16,7	2,2
2009	-10,4	-12,2	-14,8	1,0	-2,9	-3,3	-20,4	-4,8
2010	7,2	9,2	-21,9	-0,6	-2,3	-1,8	25,4	0,2
2011	-6,1	2,3	-16,9	1,2	-0,5	-0,8	-4,3	-1,1
2012	-10,1	-2,2	-16,4	-1,5	-2,9	-3,2	-1,3	-3,1
2013	23,4	-5,4	-13,6	-1,9	-3,2	-2,0	5,8	-1,3
2014	-4,2	1,1	-1,2	1,3	1,1	0,8	4,3	1,2
2015	34,7	2,7	6,1	2,7	2,9	4,6	6,5	4,8
2016	1,3	1,6	2,6	2,9	2,7	2,6	4,1	2,8
2017	12,1	9,5	5,0	4,1	4,8	5,3	5,7	5,4
2018	-2,8	0,8	6,3	3,5	3,3	2,9	5,4	3,1
2019	-9,4	0,8	11,8	4,2	4,3	3,3	1,4	3,1
2020	3,6	-12,7	-13,4	-9,0	-9,7	-8,9	-15,0	-9,6
2021	14,3	18,0	5,5	9,5	10,2	10,5	17,1	11,1
2022	-7,2	17,9	13,3	11,5	12,4	11,0	3,6	10,2
2023	17,1	-2,8	8,8	9,9	8,2	8,7	8,4	8,7
2024	18,0	1,4	6,6	6,3	5,7	6,5	8,1	6,7
2025 ^(a)	1,9	10,9	7,6	5,0	5,9	5,6	9,7	6,0
2023 IV	19,7	-3,3	8,0	8,0	6,5	7,3	25,6	8,8
2024 I	23,5	-1,8	6,8	7,0	5,9	7,1	6,0	7,0
II	21,3	-1,6	6,6	6,9	5,9	6,8	3,7	6,5
III	22,8	2,9	6,5	5,8	5,5	6,6	7,2	6,7
IV	5,3	6,3	6,4	5,4	5,6	5,5	16,1	6,5
2025 I	-2,5	8,0	7,1	5,1	5,6	5,0	11,3	5,6
II	4,7	12,1	6,5	4,7	5,7	5,6	8,4	5,9
III	5,8	10,2	7,6	4,5	5,3	5,4	10,1	5,8
IV ^(a)	-0,8	13,0	9,1	5,7	6,8	6,3	9,1	6,6

Notas: ^(a) Avance. Series ajustadas de efectos estacionales y de calendario. Revisión Estadística 2024

Fuente: Contabilidad Regional Trimestral de Andalucía (IECA)

III.1.3. PRODUCTO INTERIOR BRUTO Y DEMANDA AGREGADA. VOLUMEN ENCADENADO. ANDALUCÍA

	Gasto en consumo final			Formación bruta de Capital	Demanda Regional ^(*)	Exportaciones	Importaciones	Demanda Externa ^(*)	PIB p.m.
	Hogares	AAPP e ISFLH	Total						
<i>Índices de volumen encadenado referencia 2020</i>									
2006	112,3	80,6	102,7	146,3	111,0	84,3	103,9	-	103,5
2007	116,6	85,5	107,1	148,3	115,0	87,0	107,4	-	107,2
2008	116,2	90,4	108,4	137,8	114,1	89,7	106,4	-	107,8
2009	111,8	93,9	106,4	113,5	108,0	82,6	95,0	-	103,8
2010	112,2	94,8	107,0	107,1	107,3	89,5	101,8	-	102,6
2011	109,2	94,4	104,8	97,1	103,7	98,4	103,9	-	101,3
2012	105,1	90,5	100,8	82,9	97,9	101,3	100,2	-	98,0
2013	101,8	88,6	97,8	81,5	95,3	101,9	98,1	-	96,5
2014	103,7	88,1	99,0	84,1	96,7	106,8	102,4	-	97,9
2015	105,7	89,9	101,0	96,7	100,3	105,5	102,3	-	101,3
2016	108,7	91,4	103,5	94,0	102,0	113,5	107,3	-	104,0
2017	113,4	93,1	107,4	97,5	105,8	121,6	116,3	-	107,1
2018	115,2	95,2	109,2	108,0	109,0	124,9	121,8	-	109,3
2019	114,1	97,1	109,0	114,6	109,9	129,0	122,4	-	111,6
2020	100,0	100,0	100,0	100,0	100,0	100,0	100,0	-	100,0
2021	108,8	104,6	107,6	111,2	108,2	111,6	113,2	-	107,2
2022	115,3	104,8	112,1	116,9	112,9	124,5	123,2	-	112,8
2023	115,8	109,7	113,9	123,2	115,5	125,3	124,3	-	115,4
2024	117,8	112,9	116,3	128,9	118,4	131,7	127,5	-	119,6
2025 ^(a)	121,6	114,4	119,4	137,1	122,4	136,9	132,9	-	123,4
2023 IV	115,7	110,8	114,2	122,5	115,6	129,0	125,0	-	116,7
2024 I	116,0	112,2	114,8	127,7	117,0	129,9	126,2	-	117,9
II	117,4	112,8	116,0	128,4	118,0	130,4	126,8	-	119,0
III	118,5	113,2	116,9	129,9	119,0	131,8	127,9	-	120,1
IV	119,3	113,4	117,5	129,4	119,5	134,6	129,0	-	121,2
2025 I	120,4	113,1	118,2	136,4	121,2	136,0	132,5	-	122,0
II	120,5	113,8	118,5	134,8	121,2	135,5	129,9	-	123,0
III	122,1	115,6	120,1	140,2	123,5	137,2	134,9	-	123,8
IV ^(a)	123,3	115,2	120,9	137,0	123,6	138,8	134,3	-	124,8
<i>Tasas de variación sobre igual período del año anterior (%)</i>									
2006	4,1	4,8	4,3	3,4	4,6	5,5	4,9	-0,5	4,1
2007	3,8	6,1	4,4	1,4	4,1	3,2	3,3	-0,5	3,6
2008	-0,3	5,7	1,2	-7,1	-0,9	3,1	-0,9	1,4	0,5
2009	-3,8	3,8	-1,8	-17,7	-6,0	-7,9	-10,7	2,4	-3,7
2010	0,3	0,9	0,5	-5,6	-0,7	8,3	7,1	-0,5	-1,2
2011	-2,7	-0,4	-2,1	-9,3	-3,7	10,0	2,1	2,5	-1,2
2012	-3,7	-4,1	-3,8	-14,7	-6,1	3,0	-3,5	2,9	-3,2
2013	-3,2	-2,1	-2,9	-1,6	-2,9	0,6	-2,1	1,3	-1,6
2014	1,9	-0,6	1,2	3,2	1,6	0,6	4,3	-0,1	1,5
2015	1,9	2,0	1,9	14,9	4,0	-1,2	-0,1	-0,5	3,5
2016	2,8	1,7	2,5	-2,7	1,8	7,6	4,9	0,8	2,6
2017	4,4	1,8	3,7	3,7	3,9	7,2	8,4	-1,0	2,9
2018	1,5	2,3	1,7	10,8	3,2	2,7	4,7	-1,2	2,1
2019	-0,9	2,0	-0,2	6,1	0,9	3,3	0,5	1,2	2,1
2020	-12,4	2,9	-8,3	-12,8	-9,8	-22,5	-18,3	-0,7	-10,4
2021	8,8	4,6	7,6	11,2	8,7	11,6	13,2	-1,5	7,2
2022	5,9	0,1	4,2	5,2	4,8	11,6	8,9	0,4	5,2
2023	0,4	4,7	1,6	5,3	2,3	0,6	0,9	0,0	2,3
2024	1,7	2,9	2,1	4,6	2,7	5,1	2,5	0,9	3,6
2025 ^(a)	3,2	1,3	2,7	6,4	0,0	4,0	4,3	3,2	3,2
2023 IV	-0,1	4,4	1,2	4,4	1,9	1,7	0,6	0,5	2,4
2024 II	0,2	3,5	1,1	3,4	1,6	3,7	0,4	1,5	3,1
III	1,3	2,8	1,8	4,3	2,3	5,6	2,2	1,3	3,7
IV	2,3	2,9	2,5	5,1	3,1	6,8	4,4	0,7	3,8
2025 I	3,1	2,4	2,9	5,7	3,6	4,4	3,2	0,3	3,9
2025 I	3,8	0,8	2,9	6,9	3,8	4,7	5,0	-0,3	3,5
II	2,7	0,9	2,2	5,0	2,8	3,9	2,4	0,5	3,4
III	3,0	2,1	2,8	7,9	3,9	4,2	5,5	-0,8	3,1
IV ^(a)	3,4	1,6	2,9	5,8	3,5	3,1	4,1	-0,6	2,9

Notas: ^(a) Avance. Series ajustadas de efectos estacionales y de calendario. Revisión Estadística 2024

^(*) En vez de tasas de variación se refleja su aportación al crecimiento real del PIB

Fuente: Contabilidad Regional Trimestral de Andalucía (IECA)

III.1.4. PRODUCTO INTERIOR BRUTO Y DEMANDA AGREGADA. PRECIOS CORRIENTES. ANDALUCÍA

	Gasto en consumo final			Formación bruta de Capital	Demanda Regional	Exportaciones	Importaciones	Demanda Externa	PIB p.m.
	Hogares	AAPP e ISFLH	Total						
<i>Millones de euros</i>									
2006	91.558	29.437	120.995	39.975	160.971	47.248	65.736	-18.488	142.482
2007	98.367	32.369	130.736	41.803	172.538	50.139	69.941	-19.802	152.736
2008	101.554	35.636	137.191	39.320	176.511	52.507	72.899	-20.392	156.119
2009	96.876	37.415	134.291	31.239	165.529	46.555	63.487	-16.932	148.597
2010	99.234	37.564	136.798	29.278	166.076	51.731	68.912	-17.181	148.895
2011	98.925	37.267	136.192	26.126	162.318	57.755	72.812	-15.057	147.260
2012	97.202	34.976	132.178	21.635	153.813	60.749	71.822	-11.073	142.740
2013	95.035	34.425	129.460	20.468	149.928	61.027	70.050	-9.023	140.905
2014	96.804	34.304	131.108	20.939	152.048	62.430	71.909	-9.479	142.569
2015	98.585	35.463	134.048	24.171	158.219	61.728	70.504	-8.776	149.444
2016	101.474	36.071	137.545	23.641	161.186	65.336	72.921	-7.584	153.601
2017	107.786	36.969	144.756	25.023	169.779	72.102	80.056	-7.954	161.825
2018	110.956	38.376	149.332	28.157	177.488	75.401	85.997	-10.596	166.892
2019	110.685	40.111	150.796	30.621	181.417	76.613	85.903	-9.289	172.128
2020	97.130	41.830	138.960	26.928	165.889	58.705	68.928	-10.223	155.666
2021	108.213	44.564	152.777	31.356	184.133	71.245	82.384	-11.139	172.994
2022	122.271	47.097	169.368	36.094	205.462	88.576	103.377	-14.802	190.660
2023	129.431	50.257	179.688	39.026	218.714	89.057	100.567	-11.509	207.205
2024	135.490	52.590	188.080	41.671	229.751	95.554	104.284	-8.729	221.022
2025 ^(a)	143.347	54.730	198.076	44.975	243.052	98.865	107.698	-8.833	234.219
2023 IV	32.641	12.851	45.491	10.009	55.500	23.257	26.001	-2.744	52.756
2024 I	33.355	12.872	46.227	10.166	56.393	23.278	25.561	-2.283	54.109
II	33.720	13.058	46.779	10.290	57.068	23.790	26.198	-2.407	54.661
III	34.148	13.259	47.407	10.544	57.952	24.022	25.912	-1.890	56.062
IV	34.267	13.400	47.667	10.671	58.338	24.464	26.613	-2.149	56.189
2025 I	35.481	13.206	48.686	11.102	59.788	24.407	27.072	-2.665	57.123
II	35.307	13.428	48.735	10.976	59.711	24.391	26.222	-1.831	57.880
III	36.093	13.806	49.899	11.473	61.372	24.624	26.663	-2.039	59.333
IV ^(a)	36.466	14.289	50.755	11.425	62.181	25.444	27.741	-2.297	59.884
<i>Tasas de variación sobre igual período del año anterior (%)</i>									
2006	7,9	8,5	8,0	9,5	8,4	10,4	8,6	4,5	8,9
2007	7,4	10,0	8,1	4,6	7,2	6,1	6,4	7,1	7,2
2008	3,2	10,1	4,9	-5,9	2,3	4,7	4,2	3,0	2,2
2009	-4,6	5,0	-2,1	-20,6	-6,2	-11,3	-12,9	-17,0	-4,8
2010	2,4	0,4	1,9	-6,3	0,3	11,1	8,5	1,5	0,2
2011	-0,3	-0,8	-0,4	-10,8	-2,3	11,6	5,7	-12,4	-1,1
2012	-1,7	-6,1	-2,9	-17,2	-5,2	5,2	-1,4	-26,5	-3,1
2013	-2,2	-1,6	-2,1	-5,4	-2,5	0,5	-2,5	-18,5	-1,3
2014	1,9	-0,3	1,3	2,3	1,4	2,3	2,7	5,1	1,2
2015	1,8	3,4	2,2	15,4	4,1	-1,1	-2,0	-7,4	4,8
2016	2,9	1,7	2,6	-2,2	1,9	5,8	3,4	-13,6	2,8
2017	6,2	2,5	5,2	5,8	5,3	10,4	9,8	4,9	5,4
2018	2,9	3,8	3,2	12,5	4,5	4,6	7,4	33,2	3,1
2019	-0,2	4,5	1,0	8,8	2,2	1,6	-0,1	-12,3	3,1
2020	-12,2	4,3	-7,8	-12,1	-8,6	-23,4	-19,8	10,1	-9,6
2021	11,4	6,5	9,9	16,4	11,0	21,4	19,5	9,0	11,1
2022	13,0	5,7	10,9	15,1	11,6	24,3	25,5	32,9	10,2
2023	5,9	6,7	6,1	8,1	6,5	0,5	-2,7	-22,2	8,7
2024	4,7	4,6	4,7	6,8	5,0	7,3	3,7	-24,2	6,7
2025 ^(a)	5,8	4,1	5,3	7,9	5,8	3,5	3,3	1,2	6,0
2023 IV	4,9	5,7	5,1	7,0	5,4	4,3	-1,6	-33,7	8,8
2024 I	4,5	4,9	4,6	5,6	4,8	4,4	0,1	-29,6	7,0
II	4,8	4,4	4,7	6,9	5,1	10,0	6,4	-19,5	6,5
III	4,5	5,0	4,6	8,0	5,2	9,8	6,2	-25,3	6,7
IV	5,0	4,3	4,8	6,6	5,1	5,2	2,4	-21,7	6,5
2025 I	6,4	2,6	5,3	9,2	6,0	4,8	5,9	16,7	5,6
II	4,7	2,8	4,2	6,7	4,6	2,5	0,1	-23,9	5,9
III	5,7	4,1	5,3	8,8	5,9	2,5	2,9	7,9	5,8
IV ^(a)	6,4	6,6	6,5	7,1	6,6	4,0	4,2	6,9	6,6

Notas: ^(a) Avance. Series ajustadas de efectos estacionales y de calendario. Revisión Estadística 2024

Fuente: Contabilidad Regional Trimestral de Andalucía (IECA)

III.1.5. PRODUCTO INTERIOR BRUTO Y RENTAS. PRECIOS CORRIENTES. ANDALUCÍA

	Remuneración de los asalariados	Excedente de explotación bruto y Renta mixta bruta	Impuestos netos sobre la producción y las importaciones	PIB p.m.
<i>Millones de euros</i>				
2006	64.483	62.212	15.787	142.482
2007	69.217	67.633	15.886	152.736
2008	72.351	70.473	13.296	156.119
2009	69.974	68.333	10.290	148.597
2010	68.606	67.092	13.198	148.895
2011	67.330	67.522	12.408	147.260
2012	61.835	67.623	13.283	142.740
2013	59.665	66.580	14.660	140.905
2014	60.705	66.534	15.330	142.569
2015	64.828	68.212	16.404	149.444
2016	66.202	70.690	16.709	153.601
2017	69.251	74.883	17.690	161.825
2018	72.325	75.662	18.905	166.892
2019	77.669	75.612	18.846	172.128
2020	74.968	65.346	15.352	155.666
2021	81.108	73.249	18.637	172.994
2022	88.478	83.286	18.896	190.660
2023	95.108	91.245	20.851	207.205
2024	100.809	97.613	22.600	221.022
2025 ^(a)	108.761	100.988	24.469	234.219
2023 IV	24.290	23.475	4.992	52.756
2024 I	24.391	24.387	5.332	54.109
II	24.907	24.160	5.595	54.661
III	25.629	24.624	5.808	56.062
IV	25.882	24.443	5.865	56.189
2025 I	25.860	25.431	5.832	57.123
II	26.657	25.171	6.052	57.880
III	27.643	25.379	6.311	59.333
IV ^(a)	28.601	25.007	6.275	59.884
<i>Tasas de variación sobre igual período del año anterior (%)</i>				
2006	8,5	9,5	8,0	8,9
2007	7,3	8,7	0,6	7,2
2008	4,5	4,2	-16,3	2,2
2009	-3,3	-3,0	-22,6	-4,8
2010	-2,0	-1,8	28,3	0,2
2011	-1,9	0,6	-6,0	-1,1
2012	-8,2	0,1	7,1	-3,1
2013	-3,5	-1,5	10,4	-1,3
2014	1,7	-0,1	4,6	1,2
2015	6,8	2,5	7,0	4,8
2016	2,1	3,6	1,9	2,8
2017	4,6	5,9	5,9	5,4
2018	4,4	1,0	6,9	3,1
2019	7,4	-0,1	-0,3	3,1
2020	-3,5	-13,6	-18,5	-9,6
2021	8,2	12,1	21,4	11,1
2022	9,1	13,7	1,4	10,2
2023	7,5	9,6	10,3	8,7
2024	6,0	7,0	8,4	6,7
2025 ^(a)	7,9	3,5	8,3	6,0
2023 IV	7,4	6,8	28,3	8,8
2024 I	5,3	9,1	5,4	7,0
II	4,8	9,0	3,9	6,5
III	7,3	5,9	7,2	6,7
IV	6,6	4,1	17,5	6,5
2025 I	6,0	4,3	9,4	5,6
II	7,0	4,2	8,2	5,9
III	7,9	3,1	8,6	5,8
IV ^(a)	10,5	2,3	7,0	6,6

Notas: ^(a) Avance. Series ajustadas de efectos estacionales y de calendario. Revisión Estadística 2024
Fuente: Contabilidad Regional Trimestral de Andalucía (IECA)

III. ECONOMÍA ANDALUZA

III.2 PRODUCCIÓN

III.2.1. PESCA COMERCIALIZADA EN LONJAS. ANDALUCÍA

	Toneladas	Euros	Euros/Toneladas
2008	59.524	157.885.000	2.652
2009	58.743	155.962.094	2.655
2010	59.263	179.245.594	3.025
2011	59.735	153.407.094	2.568
2012	63.184	149.010.906	2.358
2013	65.885	156.600.814	2.377
2014	59.401	157.952.082	2.659
2015	59.367	160.345.885	2.701
2016	56.770	156.959.273	2.765
2017	48.235	150.590.904	3.122
2018	48.370	156.267.016	3.231
2019	54.955	161.191.360	2.933
2020	54.566	171.992.124	3.152
2021	55.850	177.622.714	3.180
2022	52.934	184.213.508	3.480
2023	49.438	181.201.638	3.665
2024	48.629	182.619.774	3.755
2025	49.104	183.087.105	3.729
2025 Feb	3.606	14.065.400	3.900
Mar	2.498	11.885.512	4.759
Abr	2.967	13.081.551	4.409
May	5.177	16.531.253	3.193
Jun	6.042	18.423.191	3.049
Jul	6.136	20.280.155	3.305
Ago	4.868	17.461.260	3.587
Sep	4.952	14.310.648	2.890
Oct	3.978	11.919.519	2.997
Nov	3.314	15.165.462	4.576
Dic	3.095	17.241.840	5.571
2026 Ene	1.561	8.138.786	5.212
Feb	2.396	9.918.438	4.139
<i>Tasas de variación sobre igual período del año anterior (%)</i>			
2008	-10,3	-3,4	7,6
2009	-1,3	-1,2	0,1
2010	0,9	14,9	13,9
2011	0,8	-14,4	-15,1
2012	5,8	-2,9	-8,2
2013	4,3	5,1	0,8
2014	-9,8	0,9	11,9
2015	-0,1	1,5	1,6
2016	-4,4	-2,1	2,4
2017	-15,0	-4,1	12,9
2018	0,3	3,8	3,5
2019	13,6	3,2	-9,2
2020	-0,7	6,7	7,5
2021	2,4	3,3	0,9
2022	-5,2	3,7	9,4
2023	-6,6	-1,6	5,3
2024	-1,6	0,8	2,5
2025	1,0	0,3	-0,7
2025 Feb	25,9	18,1	-6,3
Mar	-10,5	-9,1	1,6
Abr	-31,9	-22,6	13,6
May	6,3	4,9	-1,3
Jun	19,2	14,2	-4,2
Jul	-6,9	-0,3	7,1
Ago	-19,5	-10,2	11,5
Sep	19,2	6,5	-10,7
Oct	12,1	6,9	-4,7
Nov	4,8	-6,6	-10,9
Dic	20,4	7,9	-10,4
2026 Ene	-36,8	-36,0	1,3
Feb	-33,6	-29,5	6,1

Fuente: Consejería de Agricultura, Pesca, Agua y Desarrollo Rural

III.2.2. ÍNDICE DE PRODUCCIÓN INDUSTRIAL. ANDALUCÍA

	Ramras de actividad				Destino económico de los bienes				General
	Industria extractiva	Industria manufacturera	Suministro de energía eléctrica, gas, vapor y a/a	Sum. agua, activ. saneam., gestión residuos y desc.	Bienes consumo	Bienes de inversión	Bienes intermedios	Energía	
<i>Base 2021 = 100</i>									
2008	449,3	137,3	150,8	-	116,2	195,1	159,4	124,0	140,9
2009	399,3	114,9	149,5	-	101,3	155,0	130,4	117,8	120,5
2010	412,4	109,6	143,7	-	104,4	133,9	120,1	114,4	115,3
2011	282,3	105,5	145,2	91,7	99,4	123,2	114,4	117,2	111,8
2012	189,5	97,7	144,4	95,6	93,3	102,0	103,0	120,3	105,1
2013	132,2	92,2	129,6	101,5	83,1	99,2	98,8	114,6	98,9
2014	127,7	97,2	120,2	96,4	92,5	97,6	103,6	110,8	101,5
2015	138,0	99,0	137,9	96,1	90,0	104,1	105,9	120,5	105,2
2016	131,0	101,7	121,4	100,5	91,2	113,0	105,5	113,6	105,0
2017	181,3	103,4	142,8	101,4	91,8	118,4	109,7	124,4	110,3
2018	152,5	102,4	130,5	98,7	90,5	115,1	107,9	118,0	107,1
2019	134,2	104,9	116,4	108,3	99,5	114,6	105,5	111,8	107,1
2020	135,2	93,8	96,8	100,5	88,5	95,8	100,2	97,2	95,2
2021	100,0	100,0	100,0	100,0	100,0	100,0	100,0	100,0	100,0
2022	99,3	99,0	126,6	101,4	99,0	102,4	97,0	118,7	104,5
2023	94,2	99,1	104,1	99,4	91,4	116,6	94,6	102,7	99,8
2024	92,5	99,2	97,8	95,5	91,7	115,1	95,1	97,7	98,4
2025	102,5	104,6	119,5	101,4	94,4	125,9	101,1	113,6	107,2
2025 Ene	105,1	99,6	93,2	84,6	96,6	109,3	96,9	93,1	97,8
Feb	93,6	99,7	87,5	80,0	89,0	113,0	99,9	87,3	95,9
Mar	107,3	108,2	95,2	80,9	92,1	130,7	108,1	94,1	104,1
Abr	97,9	101,4	99,8	86,4	87,2	127,3	99,8	95,1	100,1
May	120,1	106,8	115,5	100,2	92,6	139,1	105,2	108,4	108,8
Jun	87,1	105,8	147,8	114,6	92,4	128,0	102,2	135,0	113,5
Jul	99,3	111,0	148,1	133,5	100,9	135,1	104,0	140,6	118,8
Ago	94,5	81,8	141,0	129,6	77,7	83,4	83,5	134,6	96,6
Sep	112,8	111,4	121,2	118,8	98,2	137,6	108,5	118,6	113,8
Oct	117,2	117,0	138,8	106,8	103,8	141,0	115,6	128,3	120,6
Nov	105,3	110,5	124,5	91,7	103,2	134,2	103,6	115,2	111,9
Dic	89,7	102,1	121,9	89,3	99,4	132,5	85,8	113,2	104,6
2026 Ene	92,5	95,9	116,8	89,3	88,4	111,1	93,5	108,3	99,4
<i>Tasas de variación sobre igual período del año anterior (%)</i>									
2008	-9,2	-6,0	-12,0	-	-3,4	-8,8	-10,0	-4,4	-6,8
2009	-11,1	-16,3	-0,9	-	-12,8	-20,6	-18,2	-5,0	-14,5
2010	3,3	-4,7	-3,8	-	3,0	-13,6	-7,9	-2,9	-4,3
2011	-31,6	-3,7	1,0	-	-4,8	-7,9	-4,7	2,4	-3,0
2012	-32,9	-7,4	-0,5	4,3	-6,2	-17,2	-10,0	2,6	-5,9
2013	-30,2	-5,6	-10,3	6,2	-10,9	-2,8	-4,1	-4,7	-6,0
2014	-3,4	5,4	-7,3	-5,0	11,3	-1,6	4,8	-3,4	2,6
2015	8,0	1,9	14,7	-0,3	-2,7	6,6	2,3	8,8	3,7
2016	-5,1	2,8	-11,9	4,6	1,4	8,6	-0,4	-5,7	-0,2
2017	38,4	1,7	17,6	0,9	0,6	4,8	4,0	9,5	5,0
2018	-15,9	-1,0	-8,6	-2,7	-1,4	-2,8	-1,6	-5,1	-2,9
2019	-12,0	2,5	-10,8	9,8	9,9	-0,4	-2,3	-5,3	0,1
2020	0,7	-10,6	-16,9	-7,2	-11,1	-16,4	-5,0	-13,0	-11,1
2021	-26,0	6,6	3,3	-0,5	13,0	4,3	-0,2	2,9	5,0
2022	-0,7	-1,0	26,6	1,4	-1,0	2,4	-3,0	18,7	4,5
2023	-5,1	0,0	-17,8	-2,0	-7,7	13,9	-2,4	-13,5	-4,5
2024	-1,7	0,1	-6,0	-3,9	0,4	-1,3	0,4	-4,8	-1,4
2025	10,8	5,5	22,2	6,2	3,0	9,4	6,4	16,3	9,0
2025 Ene	8,0	2,9	-8,1	2,7	9,4	2,0	1,0	-6,1	1,0
Feb	13,3	2,9	-2,3	9,0	-1,0	1,4	8,7	-0,3	2,7
Mar	42,8	10,7	6,5	9,1	5,8	10,4	20,1	6,1	11,2
Abr	-0,7	-2,1	21,6	-1,4	-5,7	7,9	-3,2	10,5	1,8
May	29,8	1,5	18,6	6,0	-2,2	12,9	4,2	10,2	6,2
Jun	2,8	9,3	59,5	8,1	6,3	12,5	9,5	41,2	18,3
Jul	7,4	4,4	29,9	6,7	4,6	6,2	4,6	20,9	9,9
Ago	0,3	5,3	17,4	5,9	3,9	16,5	1,7	12,5	8,2
Sep	7,2	10,4	22,4	6,6	10,9	13,6	6,9	18,4	12,3
Oct	19,1	7,4	61,9	7,0	4,1	3,6	13,9	43,8	16,7
Nov	22,9	6,7	32,0	9,7	3,3	4,6	10,1	29,4	12,2
Dic	-13,3	6,5	12,7	4,6	-2,5	25,9	-1,2	9,9	6,6
2026 Ene	-12,0	-3,8	25,3	5,6	-8,5	1,6	-3,5	16,3	1,6

Fuente: IECA

III.2.3. OPINIONES EMPRESARIALES. ANDALUCÍA

	Cartera de pedidos ⁽¹⁾		Stock de productos terminados	Expectativas de la producción	Indicador de Clima Industrial ⁽²⁾	Utilización de la capacidad productiva instalada			
	Total	Extranjero				Bienes de consumo	Bienes intermedios	Bienes de inversión	Total
	Saldo de respuestas					Porcentaje			
2008	-15,5	-37,4	14,6	-7,1	-12,4	73,8	77,7	80,3	79,1
2009	-36,3	-57,2	23,1	-12,1	-23,8	66,3	59,6	74,1	70,0
2010	-32,5	-34,2	7,2	-2,6	-14,1	64,6	59,2	71,3	68,8
2011	-37,6	-33,6	9,1	-5,0	-17,3	66,5	58,6	66,8	69,6
2012	-43,5	-29,0	10,4	-10,5	-21,5	63,6	52,9	60,0	56,6
2013	-34,0	-18,2	5,6	-2,8	-14,1	59,4	54,1	73,7	53,6
2014	-12,5	9,3	15,0	4,4	-7,7	65,7	63,4	71,8	55,5
2015	-9,0	2,7	6,0	8,1	-2,3	70,4	67,2	80,4	59,4
2016	-3,2	-2,3	6,1	9,2	0,0	75,0	69,7	75,6	60,7
2017	-2,5	-3,2	3,8	5,0	0,0	72,5	73,0	69,6	65,7
2018	-2,0	-0,3	-2,5	9,1	3,2	75,7	82,2	74,7	78,6
2019	-10,9	-11,3	2,6	9,6	-1,3	79,8	83,4	82,3	82,8
2020	-24,3	-42,4	-12,8	-6,9	-6,1	69,4	85,2	60,8	71,9
2021	-27,6	-34,7	-29,8	-12,2	-3,3	74,0	78,7	50,1	68,2
2022	-15,5	-20,4	19,6	-15,5	-16,9	78,5	73,9	69,9	73,7
2023	-25,7	-26,6	12,8	-6,1	-14,9	71,5	68,3	62,4	66,7
2024	-27,4	-33,3	12,3	2,6	-12,4	69,5	62,2	77,7	68,1
2025	0,2	-17,5	4,3	3,6	-0,2	69,6	72,6	78,9	73,0
2024 I	-15,1	-18,6	17,0	-4,1	-12,1	75,2	67,9	78,7	72,0
II	-31,8	-33,3	8,3	-7,9	-16,0	66,8	77,5	74,9	75,2
III	-28,4	-31,3	10,6	6,4	-10,9	67,2	52,5	74,6	61,7
IV	-34,5	-50,2	13,4	15,8	-10,7	68,7	50,8	82,7	63,3
2025 I	-5,7	-7,6	5,8	4,8	-2,3	69,8	61,5	75,4	68,9
II	-2,9	-26,0	1,8	-1,6	-2,1	69,6	77,1	73,5	73,2
III	-1,6	-23,9	7,4	-1,0	-3,4	68,8	76,3	82,5	74,9
IV	11,0	-12,4	2,0	12,0	7,0	70,0	75,5	84,4	75,1
2026 I	-	-	-	-	-	73,7	80,3	72,7	75,4
2025 Feb	-3,7	-10,4	20,8	5,5	-6,3	-	-	-	-
Mar	9,5	14,4	-1,2	1,6	4,1	-	-	-	-
Abr	1,8	-15,5	-10,5	12,4	8,2	-	-	-	-
May	-6,1	-26,0	6,5	-3,6	-5,4	-	-	-	-
Jun	-4,3	-36,5	9,4	-13,6	-9,1	-	-	-	-
Jul	8,0	-12,4	5,2	-9,4	-2,2	-	-	-	-
Ago	-2,2	-27,4	7,5	-11,5	-7,1	-	-	-	-
Sep	-10,7	-31,9	9,7	17,9	-0,8	-	-	-	-
Oct	-4,8	-6,8	5,2	23,5	4,5	-	-	-	-
Nov	22,6	-10,7	-8,4	22,9	17,9	-	-	-	-
Dic	15,2	-19,8	9,2	-10,3	-1,4	-	-	-	-
2026 Ene	16,5	-2,3	14,0	13,8	5,4	-	-	-	-
Feb	8,0	-31,2	1,0	10,9	6,0	-	-	-	-

Nota: ⁽¹⁾ Nivel. ⁽²⁾ Promedio de los saldos de cartera de pedidos, expectativas de la producción y stock de productos terminados (cambiado de signo)

Fuente: Encuesta de Coyuntura Industrial (Ministerio de Industria y Turismo)

III.2.4. TRANSACCIONES INMOBILIARIAS DE VIVIENDAS. ANDALUCÍA

	Número			Importe medio por transacción (*)
	Vivienda nueva	Vivienda de segunda mano	Total	
				<i>Euros</i>
2007	85.327	86.070	171.397	164.142
2008	67.760	47.723	115.483	167.856
2009	44.887	44.545	89.432	163.166
2010	35.299	53.754	89.053	159.393
2011	23.268	43.998	67.266	147.579
2012	22.147	48.956	71.103	131.572
2013	12.345	46.427	58.772	125.933
2014	10.352	59.667	70.019	124.175
2015	9.300	67.443	76.743	125.488
2016	7.414	76.094	83.508	123.956
2017	7.436	89.004	96.440	127.138
2018	9.990	100.435	110.425	129.651
2019	10.639	98.636	109.275	139.010
2020	11.882	81.657	93.539	146.276
2021	15.667	118.590	134.257	163.118
2022	13.965	128.167	142.132	170.638
2023	10.998	114.086	125.084	172.564
2024	13.658	124.577	138.235	184.857
2025	16.865	131.231	148.096	197.334
2023 IV	3.593	29.244	32.837	176.456
2024 I	2.872	27.822	30.694	177.308
II	2.672	34.176	36.848	183.665
III	2.813	28.903	31.716	190.404
IV	5.301	33.676	38.977	187.376
2025 I	4.004	31.919	35.923	190.748
II	3.562	34.506	38.068	192.369
III	3.685	29.274	32.959	198.862
IV	5.614	35.532	41.146	206.596
				<i>Tasas de variación sobre igual periodo del año anterior (%)</i>
2007	27,7	-15,0	2,0	12,6
2008	-20,6	-44,6	-32,6	2,3
2009	-33,8	-6,7	-22,6	-2,8
2010	-21,4	20,7	-0,4	-2,3
2011	-34,1	-18,1	-24,5	-7,4
2012	-4,8	11,3	5,7	-10,8
2013	-44,3	-5,2	-17,3	-4,3
2014	-16,1	28,5	19,1	-1,4
2015	-10,2	13,0	9,6	1,1
2016	-20,3	12,8	8,8	-1,2
2017	0,3	17,0	15,5	2,6
2018	34,3	12,8	14,5	2,0
2019	6,5	-1,8	-1,0	7,2
2020	11,7	-17,2	-14,4	5,2
2021	31,9	45,2	43,5	11,5
2022	-10,9	8,1	5,9	4,6
2023	-21,2	-11,0	-12,0	1,1
2024	24,2	9,2	10,5	7,1
2025	23,5	5,3	7,1	6,7
2023 IV	12,5	-5,2	-3,5	5,9
2024 I	14,7	-3,2	-1,8	9,8
II	1,6	11,2	10,5	5,7
III	23,8	13,9	14,7	6,3
IV	47,5	15,2	18,7	6,2
2025 I	39,4	14,7	17,0	7,6
II	33,3	1,0	3,3	4,7
III	31,0	1,3	3,9	4,4
IV	5,9	5,5	5,6	10,3

Nota: (*) Dato referido al segmento de renta libre
Fuente: Ministerio de Vivienda y Agenda Urbana

III.2.5. VIVIENDAS. ANDALUCÍA

	Iniciadas			Terminadas			Viviendas visadas
	Libres	VPO	Total	Libres	VPO	Total	
2008	38.693	14.202	52.895	109.837	9.305	119.142	54.472
2009	12.555	23.824	36.379	60.178	9.670	69.848	27.352
2010	10.175	8.743	18.918	36.619	8.603	45.222	21.232
2011	8.392	5.131	13.523	17.584	8.798	26.382	19.221
2012	5.011	2.344	7.355	13.381	9.190	22.571	12.507
2013	4.160	0	4.160	6.632	3.585	10.217	9.865
2014	4.313	573	4.886	5.309	2.055	7.364	8.291
2015	6.447	495	6.942	5.791	665	6.456	11.058
2016	10.366	671	11.037	5.918	727	6.645	15.248
2017	12.090	566	12.656	7.583	13	7.596	18.979
2018	19.324	911	20.235	9.639	86	9.725	24.008
2019	19.227	1.612	20.839	11.476	633	12.109	24.985
2020	12.474	2.002	14.476	17.226	935	18.161	19.309
2021	20.592	1.935	22.527	15.644	1.070	16.714	25.579
2022	20.681	2.805	23.486	15.030	496	15.526	26.213
2023	21.803	1.904	23.707	16.936	673	17.609	27.260
2024	25.050	2.752	27.802	18.985	1.574	20.559	35.184
2025	-	-	-	-	-	-	37.398
2024 Dic	6.031	1.010	7.041	5.929	42	5.971	2.688
2025 Ene	-	-	-	-	-	-	3.121
Feb	-	-	-	-	-	-	3.169
Mar	7.728	541	8.269	4.367	1.018	5.385	3.213
Abr	-	-	-	-	-	-	2.749
May	-	-	-	-	-	-	3.473
Jun	7.066	1.176	8.242	4.832	167	4.999	3.482
Jul	-	-	-	-	-	-	3.607
Ago	-	-	-	-	-	-	1.072
Sep	5.382	807	6.189	3.493	307	3.800	2.261
Oct	-	-	-	-	-	-	4.293
Nov	-	-	-	-	-	-	2.961
Dic	-	-	-	-	-	-	3.997
<i>Tasas de variación sobre igual período del año anterior (%)</i>							
2008	-61,2	13,1	-52,9	-8,0	2,6	-7,2	-55,6
2009	-67,6	67,8	-31,2	-45,2	3,9	-41,4	-49,8
2010	-19,0	-63,3	-48,0	-39,1	-11,0	-35,3	-22,4
2011	-17,5	-41,3	-28,5	-52,0	2,3	-41,7	-9,5
2012	-40,3	-54,3	-45,6	-23,9	4,5	-14,4	-34,9
2013	-17,0	-100,0	-43,4	-50,4	-61,0	-54,7	-21,1
2014	3,7	N.C.	17,5	-19,9	-42,7	-27,9	-16,0
2015	49,5	-13,6	42,1	9,1	-67,6	-12,3	33,4
2016	60,8	35,6	59,0	2,2	9,3	2,9	37,9
2017	16,6	-15,6	14,7	28,1	-98,2	14,3	24,5
2018	59,8	61,0	59,9	27,1	561,5	28,0	26,5
2019	-0,5	76,9	3,0	19,1	636,0	24,5	4,1
2020	-35,1	24,2	-30,5	50,1	47,7	50,0	-22,7
2021	65,1	-3,3	55,6	-9,2	14,4	-8,0	32,5
2022	0,4	45,0	4,3	-3,9	-53,6	-7,1	2,5
2023	5,4	-32,1	0,9	12,7	35,7	13,4	4,0
2024	14,9	44,5	17,3	12,1	133,9	16,8	29,1
2025	-	-	-	-	-	-	6,3
2024 Dic	34,0	254,4	47,1	43,2	N.C.	44,3	31,7
2025 Ene	-	-	-	-	-	-	3,4
Feb	-	-	-	-	-	-	39,2
Mar	23,5	88,5	26,3	12,1	-11,2	6,8	39,3
Abr	-	-	-	-	-	-	4,1
May	-	-	-	-	-	-	44,6
Jun	4,7	76,3	11,2	25,4	1.755,6	29,4	10,1
Jul	-	-	-	-	-	-	-2,0
Ago	-	-	-	-	-	-	-51,4
Sep	-10,5	2,4	-9,0	-34,2	-18,6	-33,1	-29,3
Oct	-	-	-	-	-	-	-1,6
Nov	-	-	-	-	-	-	-8,5
Dic	-	-	-	-	-	-	48,7

Notas: N.C.: no calculable. Los datos de viviendas iniciadas y terminadas son los acumulados en el trimestre correspondiente

Fuente: Ministerio de Vivienda y Agenda Urbana

III.2.6. PRECIO DE LA VIVIENDA. ANDALUCÍA

	Índice de Precios de Vivienda 1º trimestre 2015=100 ⁽¹⁾	Precio del m ²	
		Vivienda libre	Vivienda VPO
		Euros ⁽²⁾	
2008	134,5	1.782	1.017
2009	130,2	1.654	1.017
2010	128,1	1.581	1.045
2011	120,5	1.490	1.106
2012	106,3	1.334	1.150
2013	96,9	1.248	1.140
2014	97,1	1.208	1.074
2015	100,0	1.216	1.069
2016	102,8	1.216	1.068
2017	106,1	1.232	1.106
2018	117,2	395	369
2019	124,3	115	189
2020	126,9	418	390
2021	125,0	1.041	876
2022	136,8	1.411	1.139
2023	143,6	1.493	1.162
2024	158,5	1.597	1.170
2025	179,2	1.775	1.196
2023 IV	145,9	1.528	1.161
2024 I	149,9	1.556	1.161
II	156,3	1.589	1.177
III	162,3	1.598	1.171
IV	165,5	1.646	1.171
2025 I	170,9	1.698	1.180
II	177,5	1.741	1.194
III	182,4	1.804	1.201
IV	185,9	1.855	1.209
<i>Tasas de variación sobre igual período del año anterior (%)</i>			
2008	2,0	2,4	7,7
2009	-3,2	-7,2	0,0
2010	-1,6	-4,4	2,8
2011	-6,0	-5,8	5,8
2012	-11,8	-10,5	4,0
2013	-8,8	-6,5	-0,9
2014	0,2	-3,2	-5,7
2015	3,0	0,7	-0,5
2016	2,8	-0,0	-0,1
2017	3,2	1,4	3,6
2018	10,4	-67,9	-66,7
2019	6,0	-70,8	-48,8
2020	2,1	261,9	106,6
2021	-1,5	149,1	124,9
2022	9,4	35,6	30,0
2023	5,0	5,8	2,1
2024	10,4	7,0	0,6
2025	13,1	11,1	2,2
2023 IV	5,3	6,7	0,7
2024 I	7,9	6,1	0,0
II	9,5	7,5	1,6
III	10,6	6,4	0,2
IV	13,4	7,8	0,8
2025 I	14,0	9,2	1,7
II	13,6	9,6	1,5
III	12,4	12,9	2,6
IV	12,4	12,7	3,2

Fuentes: ⁽¹⁾ INE; ⁽²⁾ Ministerio de Vivienda y Agenda Urbana

III.2.7. LICITACIÓN OFICIAL. ANDALUCÍA

	Tipo de Administración			Tipo de obra		Total
	Central	Junta de Andalucía	Local	Edificación	Obra civil	
<i>Millones de euros</i>						
2007	2.726,3	2.477,6	1.264,5	2.018,3	4.450,1	6.468,4
2008	3.105,2	3.017,5	831,9	1.724,7	5.229,9	6.954,6
2009	1.525,0	2.329,6	2.093,6	1.974,3	3.973,9	5.948,2
2010	912,8	868,9	1.444,9	1.349,3	1.877,3	3.226,6
2011	641,5	537,6	633,5	738,7	1.073,9	1.812,6
2012	244,7	237,0	416,6	350,3	548,0	898,3
2013	548,7	353,4	335,0	458,7	778,4	1.237,1
2014	1.175,3	492,9	602,3	536,6	1.733,8	2.270,4
2015	635,8	202,4	354,9	298,5	894,7	1.193,2
2016	246,6	236,5	400,0	348,2	534,8	883,1
2017	361,4	449,6	538,8	486,4	863,4	1.349,8
2018	920,9	696,7	859,1	658,7	1.818,0	2.476,7
2019	354,3	903,6	648,9	970,3	936,5	1.906,8
2020	405,2	744,8	769,7	721,3	1.198,4	1.919,7
2021	748,4	1.114,9	1.306,0	1.053,7	2.115,6	3.169,3
2022	917,0	959,7	1.416,2	1.313,3	1.979,6	3.292,9
2023	1.209,7	1.219,9	1.050,0	1.022,2	2.457,5	3.479,7
2024	1.234,2	1.374,9	1.231,1	1.577,1	2.263,1	3.840,2
2025	2.201,0	1.751,8	1.850,2	2.799,1	3.003,8	5.802,9
2025 Ene	92,8	70,0	111,6	150,9	123,5	274,4
Feb	111,8	101,4	97,5	65,5	245,2	310,7
Mar	57,5	55,4	167,4	99,3	181,0	280,3
Abr	378,7	10,9	112,6	59,1	443,1	502,3
May	40,5	656,6	127,2	697,6	126,7	824,3
Jun	402,5	146,2	129,1	285,4	392,3	677,8
Jul	205,5	280,6	181,5	253,3	414,3	667,6
Ago	77,1	18,1	132,4	128,2	99,3	227,6
Sep	72,1	35,6	106,3	67,6	146,4	214,0
Oct	114,6	34,3	273,0	147,2	274,7	421,9
Nov	85,9	112,0	133,6	121,8	209,7	331,5
Dic	562,0	230,7	278,0	723,0	347,6	1.070,6
2026 Ene	298,4	206,0	100,8	349,4	255,8	605,2
<i>Tasas de variación sobre igual período del año anterior (%)</i>						
2007	4,6	18,8	-31,7	9,1	-5,2	-1,2
2008	13,9	21,8	-34,2	-14,5	17,5	7,5
2009	-50,9	-22,8	151,7	14,5	-24,0	-14,5
2010	-40,1	-62,7	-31,0	-31,7	-52,8	-45,8
2011	-29,7	-38,1	-56,2	-45,3	-42,8	-43,8
2012	-61,9	-55,9	-34,2	-52,6	-49,0	-50,4
2013	124,3	49,1	-19,6	31,0	42,0	37,7
2014	114,2	39,5	79,8	17,0	122,7	83,5
2015	-45,9	-58,9	-41,1	-44,4	-48,4	-47,4
2016	-61,2	16,8	12,7	16,7	-40,2	-26,0
2017	46,6	90,1	34,7	39,7	61,4	52,9
2018	154,8	55,0	59,5	35,4	110,6	83,5
2019	-61,5	29,7	-24,5	47,3	-48,5	-23,0
2020	14,4	-17,6	18,6	-25,7	28,0	0,7
2021	84,7	49,7	69,7	46,1	76,5	65,1
2022	22,5	-13,9	8,4	24,6	-6,4	3,9
2023	31,9	27,1	-25,9	-22,2	24,1	5,7
2024	2,0	12,7	17,2	54,3	-7,9	10,4
2025	78,3	27,4	50,3	77,5	32,7	51,1
2025 Ene	43,6	167,5	98,4	243,7	19,7	86,6
Feb	337,7	243,5	-32,0	-49,5	256,3	56,6
Mar	63,2	-77,3	115,4	37,5	-36,4	-21,4
Abr	1.406,2	-43,9	-5,7	-29,2	449,9	206,2
May	4,6	1.366,9	3,1	726,2	3,5	298,5
Jun	114,2	62,6	43,7	109,1	69,8	84,4
Jul	-28,1	64,7	141,8	78,2	6,4	25,6
Ago	-60,4	-31,2	60,4	-40,8	14,5	-25,0
Sep	22,7	-54,8	-13,1	-32,3	-8,4	-17,6
Oct	38,4	-68,2	120,5	63,7	22,3	34,2
Nov	-43,8	-58,8	18,6	-30,2	-42,2	-38,3
Dic	586,0	-13,3	165,3	138,0	133,2	136,4
2026 Ene	221,5	194,5	-9,7	131,5	107,1	120,6

Fuente: SEOPAN

III.2.8. OTROS INDICADORES DEL SECTOR DE LA CONSTRUCCIÓN. ANDALUCÍA

	Consumo aparente de cemento	Transmisión derechos propiedad. Compraventa viviendas			Hipotecas sobre viviendas	
	Toneladas	Nueva	Segunda mano	Total	Número	Millones €
2007	10.257.574	82.147	85.656	167.803	254.771	34.849,4
2008	7.552.976	63.489	56.709	120.198	157.125	20.453,8
2009	4.842.794	48.609	38.031	86.640	116.183	12.375,6
2010	4.248.229	44.399	38.796	83.195	107.032	10.864,8
2011	3.664.959	36.916	35.837	72.753	78.495	7.598,5
2012	2.139.016	33.449	29.494	62.943	52.324	4.777,4
2013	1.863.678	32.113	32.018	64.131	38.186	3.259,4
2014	1.811.294	25.634	38.335	63.969	38.177	3.343,2
2015	2.116.285	16.422	54.285	70.707	46.313	4.183,2
2016	1.937.315	14.709	64.643	79.352	54.048	5.107,0
2017	2.369.782	16.492	73.115	89.607	60.246	5.949,6
2018	2.639.730	18.141	83.271	101.412	65.958	6.914,1
2019	2.854.100	18.737	81.367	100.104	68.091	7.421,5
2020	2.819.631	17.299	66.182	83.481	63.712	7.442,9
2021	3.253.589	26.517	91.470	117.987	83.446	9.794,2
2022	3.082.441	26.598	108.049	134.647	91.155	11.354
2023	3.186.822	23.678	94.291	117.969	76.906	9.667
2024	3.237.693	31.214	94.149	125.363	82.365	10.933
2025	3.573.986	38.910	104.884	143.794	98.052	14.488
2025 Feb	274.334	3.659	8.031	11.690	7.089	1.024,1
Mar	256.920	3.742	9.756	13.498	8.196	1.195,7
Abr	284.154	2.886	8.177	11.063	7.738	1.115,2
May	318.593	2.925	8.762	11.687	7.843	1.110,6
Jun	312.473	2.977	9.009	11.986	8.135	1.180,9
Jul	324.469	3.533	9.562	13.095	9.116	1.286,5
Ago	250.818	2.624	6.786	9.410	6.731	1.061,1
Sep	325.489	3.166	9.418	12.584	8.678	1.397,1
Oct	348.613	3.755	10.058	13.813	10.301	1.506,3
Nov	321.390	3.218	8.770	11.988	9.042	1.380,1
Dic	315.055	3.204	8.182	11.386	7.709	1.226,8
2026 Ene	219.182	-	-	-	-	-
Feb	229.635	-	-	-	-	-
<i>Tasas de variación sobre igual período del año anterior (%)</i>						
2008	-26,4	-22,7	-33,8	-28,4	-38,3	-41,3
2009	-35,9	-23,4	-32,9	-27,9	-26,1	-39,5
2010	-12,3	-8,7	2,0	-4,0	-7,9	-12,2
2011	-13,7	-16,9	-7,6	-12,6	-26,7	-30,1
2012	-41,6	-9,4	-17,7	-13,5	-33,3	-37,1
2013	-12,9	-4,0	8,6	1,9	-27,0	-31,8
2014	-2,8	-20,2	19,7	-0,3	-0,0	2,6
2015	16,8	-35,9	41,6	10,5	21,3	25,1
2016	-8,5	-10,4	19,1	12,2	16,7	22,1
2017	22,3	12,1	13,1	12,9	11,5	16,5
2018	11,4	10,0	13,9	13,2	9,5	16,2
2019	8,1	3,3	-2,3	-1,3	3,2	7,3
2020	-1,2	-7,7	-18,7	-16,6	-6,4	0,3
2021	15,4	53,3	38,2	41,3	31,0	31,6
2022	-5,3	0,3	18,1	14,1	9,2	15,9
2023	3,4	-11,0	-12,7	-12,4	-15,6	-14,9
2024	1,6	31,8	-0,2	6,3	7,1	13,1
2025	10,4	24,7	11,4	14,7	19,0	32,5
2025 Feb	17,8	46,7	15,9	24,0	20,2	27,4
Mar	13,1	69,5	50,3	55,1	50,1	77,6
Abr	-4,3	-0,8	-6,1	-4,8	8,8	22,1
May	3,4	42,3	31,6	34,1	42,3	55,0
Jun	11,9	29,1	10,9	15,0	20,6	36,2
Jul	10,7	36,3	10,1	16,1	38,8	40,5
Ago	7,6	7,5	-11,4	-6,8	-2,1	13,3
Sep	13,5	22,0	6,7	10,2	6,3	36,9
Oct	13,2	2,8	4,6	4,1	0,6	5,8
Nov	12,2	13,5	17,2	16,2	25,2	39,7
Dic	16,1	17,5	15,6	16,1	18,9	40,0
2026 Ene	-9,3	-	-	-	-	-
Feb	-16,3	-	-	-	-	-

Fuentes: Ministerio de Industria y Turismo, IECA e INE

III.2.9. INDICADORES DE ACTIVIDAD DEL SECTOR SERVICIOS. ANDALUCÍA

	Índices de cifra de negocios								Índice de ocupación	
	Comercio	Otros servicios						Total		
		Total	Transporte y almacenam.	Hostelería	Información y comunicación	Actividades inmobiliarias	Act. prof. y técn.			Act. activas. y servicios aux.
<i>Base 2021 = 100</i>										
2009	90,0	84,4	73,2	114,1	108,7	-	88,8	102,3	87,4	101,4
2010	87,9	81,4	70,3	110,2	109,2	-	85,0	95,8	85,0	99,3
2011	84,2	79,5	67,7	114,2	105,6	-	82,6	90,1	81,9	98,2
2012	80,5	74,0	63,5	107,4	99,4	-	78,1	77,7	77,7	95,3
2013	78,0	72,1	65,4	104,4	92,3	-	72,6	74,9	75,5	94,0
2014	80,4	74,9	69,5	110,2	87,7	-	77,1	76,3	78,0	95,4
2015	84,3	77,9	74,0	113,2	90,3	-	77,3	80,7	81,5	96,7
2016	87,0	81,1	76,7	124,1	94,5	-	70,4	86,0	84,2	98,3
2017	90,8	84,5	83,1	122,5	96,2	-	79,3	85,9	87,9	99,8
2018	93,5	89,1	86,5	122,1	100,0	-	95,1	90,2	91,1	101,5
2019	98,2	96,6	95,2	128,2	102,8	-	106,9	99,9	96,6	103,4
2020	88,5	74,9	86,7	61,9	97,5	-	95,4	63,8	83,5	98,3
2021	100,0	100,0	100,0	100,0	100,0	100,0	100,0	100,0	100,0	100,0
2022	116,9	118,0	114,2	134,6	114,3	115,7	112,6	132,3	117,1	104,3
2023	119,2	129,9	112,6	156,7	121,3	146,4	127,7	147,5	122,3	106,0
2024	124,5	135,2	116,3	157,2	124,0	181,9	127,1	156,8	127,6	107,9
2025	128,3	141,0	120,0	159,2	123,9	212,6	132,4	166,0	131,9	108,1
2025 Ene	121,4	122,5	111,7	115,8	118,6	193,4	118,7	147,1	121,6	106,3
Feb	117,7	122,2	115,0	118,8	112,2	175,0	121,9	145,2	118,9	106,2
Mar	133,9	133,5	122,4	134,7	121,1	196,0	130,1	159,9	133,7	107,5
Abr	133,0	139,5	119,6	163,1	118,5	204,0	125,3	166,9	134,8	108,9
May	132,3	143,7	125,9	169,8	116,9	211,1	129,2	167,9	135,6	109,4
Jun	128,6	146,9	121,3	173,7	128,2	205,3	139,7	175,6	133,8	109,9
Jul	132,7	157,0	131,1	199,4	123,2	198,5	148,6	186,7	139,7	108,5
Ago	115,0	139,4	107,6	207,9	103,7	179,7	107,1	164,4	122,1	107,9
Sep	123,7	146,9	117,2	177,2	126,0	212,7	138,9	176,5	130,3	108,5
Oct	127,7	148,3	126,4	167,9	128,6	216,7	138,2	179,7	133,6	109,0
Nov	127,5	136,0	117,5	134,9	125,1	238,3	133,0	158,5	129,9	107,7
Dic	146,2	155,9	124,7	147,3	165,0	320,4	158,4	163,4	148,8	107,6
2026 Ene	-	-	-	-	-	-	-	-	125,4	106,6
<i>Tasas de variación sobre igual período del año anterior (%)</i>										
2009	-13,8	-13,0	-12,5	-14,2	-6,7	-	-20,2	-11,2	-13,6	-6,1
2010	-2,3	-3,5	-4,0	-3,4	0,4	-	-4,3	-6,4	-2,7	-2,1
2011	-4,3	-2,3	-3,7	3,6	-3,2	-	-2,9	-5,9	-3,7	-1,2
2012	-4,4	-6,9	-6,2	-6,0	-5,9	-	-5,3	-13,8	-5,0	-2,9
2013	-3,0	-2,6	2,9	-2,7	-7,1	-	-7,0	-3,7	-2,9	-1,4
2014	3,1	3,9	6,4	5,6	-5,0	-	6,1	2,0	3,3	1,5
2015	4,8	3,9	6,5	2,7	3,0	-	0,3	5,7	4,5	1,4
2016	3,2	4,1	3,6	9,7	4,6	-	-9,0	6,6	3,3	1,7
2017	4,4	4,3	8,4	-1,3	1,8	-	12,7	-0,2	4,4	1,5
2018	3,0	5,4	4,1	-0,3	4,0	-	19,9	5,0	3,7	1,7
2019	5,0	8,4	10,1	5,0	2,8	-	12,4	10,8	6,0	1,8
2020	-9,8	-22,5	-9,0	-51,7	-5,1	-	-10,7	-36,2	-13,5	-4,9
2021	12,9	33,5	15,3	61,5	2,5	-	4,8	56,9	19,7	1,7
2022	16,9	18,0	14,2	34,6	14,3	15,7	12,6	32,3	17,1	4,3
2023	2,0	10,1	-1,4	16,4	6,2	26,5	13,5	11,5	4,4	1,7
2024	4,5	4,1	3,3	0,3	2,2	24,2	-0,5	6,3	4,3	1,8
2025	3,0	4,3	3,2	1,2	-0,0	16,9	4,2	5,9	3,4	0,2
2025 Ene	1,7	7,6	3,4	4,2	0,3	39,1	7,8	6,7	3,4	1,6
Feb	1,8	2,9	0,5	-0,7	3,3	7,9	4,0	7,2	2,1	0,8
Mar	6,7	5,6	8,0	-3,2	-0,1	14,1	11,7	8,5	6,4	0,0
Abr	-0,2	2,2	-5,7	11,3	-3,0	4,4	-2,4	6,9	0,5	0,0
May	1,3	3,1	1,9	4,4	-4,9	17,5	2,0	1,2	1,9	-0,2
Jun	3,4	6,0	7,3	2,0	2,9	14,6	6,8	7,1	4,2	0,3
Jul	4,4	3,2	9,5	-0,9	-6,7	4,8	5,6	5,6	4,0	0,0
Ago	0,1	-0,7	2,3	-5,7	-6,2	1,5	4,3	4,6	-0,2	-0,4
Sep	6,0	7,0	5,9	-1,7	5,6	32,7	12,5	7,1	6,3	-0,4
Oct	1,6	6,0	5,3	3,8	2,2	31,2	0,4	4,6	2,9	0,9
Nov	3,3	2,0	-1,3	3,5	-8,4	11,4	1,2	6,5	3,0	-0,3
Dic	5,8	7,0	2,6	2,7	13,7	28,5	-0,8	5,3	6,2	-0,4
2026 Ene	-	-	-	-	-	-	-	-	3,1	0,3

Nota: (*) Los datos anuales y trimestrales son el promedio del período

Fuentes: IECA

III.2.10. ENCUESTA DE COYUNTURA TURÍSTICA. ANDALUCÍA

	Número de turistas				Total	Gasto diario por turista (euros)	Estancia media (días)
	Andalucía	Resto de España	Unión Europea	Resto del mundo			
2003	4.901.578	7.324.056	7.330.325	1.750.589	21.306.548	38,7	8,7
2004	5.339.304	7.624.857	7.338.687	1.613.754	21.916.602	42,0	8,5
2005	6.451.088	7.639.346	7.666.643	1.716.068	23.473.145	48,0	6,9
2006	7.972.093	7.517.224	7.435.004	2.304.141	25.221.896	53,3	8,8
2007	8.172.324	7.642.926	7.666.923	2.319.294	25.801.467	57,1	8,2
2008	7.957.138	7.443.912	7.334.199	2.410.868	25.146.117	58,7	8,6
2009	7.412.199	6.450.235	5.945.388	2.118.578	21.926.400	59,9	8,8
2010	7.056.550	6.185.125	5.746.253	2.306.040	21.293.968	60,4	9,0
2011	7.100.196	6.177.043	6.181.975	2.325.798	21.785.012	60,2	9,1
2012	7.181.455	6.481.657	5.764.378	2.147.378	21.574.869	60,4	9,4
2013	7.475.971	6.779.968	5.977.513	2.237.551	22.471.003	59,0	9,0
2014	8.131.257	7.220.897	6.278.043	2.395.449	24.025.646	60,1	8,9
2015	8.594.270	7.879.890	6.867.824	2.687.257	26.029.241	63,1	8,7
2016	8.993.473	8.451.114	7.764.955	3.004.745	28.214.287	64,7	8,6
2017	9.428.734	8.376.302	8.723.343	3.239.425	29.767.804	66,1	8,5
2018	9.783.220	8.752.615	8.811.033	3.307.927	30.654.795	66,8	8,3
2019	10.627.112	9.275.424	9.035.617	3.590.510	32.528.662	67,6	8,2
2020	-	-	-	-	13.388.773	63,6	7,9
2021	8.923.675	7.075.639	3.179.837	856.690	20.035.828	68,6	6,9
2022	11.381.997	9.841.055	7.491.936	2.156.414	30.871.402	72,6	6,4
2023	11.951.120	10.618.473	9.035.873	2.670.448	34.275.915	77,8	6,2
2024	11.791.654	11.220.084	9.565.788	3.507.946	36.085.472	81,8	6,5
2025	11.517.038	12.561.379	9.980.288	3.897.962	37.956.668	87,0	6,2
2024 IV	2.394.390	2.161.114	1.826.172	803.283	7.184.959	81,9	5,2
2025 I	1.789.598	1.961.013	2.007.288	692.821	6.450.720	83,4	6,2
II	2.963.025	3.184.342	2.994.487	1.074.537	10.216.391	86,2	5,1
III	4.415.622	5.105.216	3.087.657	1.234.840	13.843.336	90,8	7,7
IV	2.348.793	2.310.808	1.890.856	895.764	7.446.221	84,4	5,0
<i>Tasas de variación sobre igual período del año anterior (%)</i>							
2003	16,7	1,6	-4,5	-2,1	2,1	7,7	-7,3
2004	8,9	4,1	0,1	-7,8	2,9	8,7	-2,4
2005	20,8	0,2	4,5	6,3	7,1	14,2	-19,1
2006	23,6	-1,6	-3,0	34,3	7,5	11,1	27,8
2007	2,5	1,7	3,1	0,7	2,3	7,1	-6,3
2008	-2,6	-2,6	-4,3	3,9	-2,5	2,8	4,0
2009	-6,8	-13,3	-18,9	-12,1	-12,8	2,0	2,8
2010	-4,8	-4,1	-3,3	8,8	-2,9	0,9	2,5
2011	0,6	-0,1	7,6	0,9	2,3	-0,3	0,5
2012	1,1	4,9	-6,8	-7,7	-1,0	0,3	3,7
2013	4,1	4,6	3,7	4,2	4,2	-2,3	-3,9
2014	8,8	6,5	5,0	7,1	6,9	1,9	-1,8
2015	5,7	9,1	9,4	12,2	8,3	5,0	-1,9
2016	4,6	7,2	13,1	11,8	8,4	2,6	-1,3
2017	4,8	-0,9	12,3	7,8	5,5	2,1	-0,7
2018	3,8	4,5	1,0	2,1	3,0	1,0	-2,7
2019	8,6	6,0	2,5	8,5	6,1	1,2	-1,1
2020	-	-	-	-	-58,8	-5,8	-3,9
2021	-	-	-	-	49,6	7,8	-12,1
2022	27,5	39,1	135,6	151,7	54,1	5,8	-7,1
2023	5,0	7,9	20,6	23,8	11,0	7,2	-3,0
2024	-1,3	5,7	5,9	31,4	5,3	5,1	3,7
2025	-2,3	12,0	4,3	11,1	5,2	6,4	-3,6
2024 IV	-0,1	5,4	-5,0	37,3	3,3	5,3	4,8
2025 I	-16,3	13,3	12,7	-3,8	1,3	6,5	-2,7
II	-4,2	6,6	2,3	10,9	2,4	6,9	-0,5
III	5,9	17,6	1,8	21,6	10,2	7,6	-7,1
IV	-1,9	6,9	3,5	11,5	3,6	3,1	-2,9

Nota: La crisis sanitaria de la COVID-19 y el Estado de Alarma impidieron la encuestación para Encuesta de Coyuntura Turística de Andalucía (ECTA) en el 2T de 2020, estimando el IECA exclusivamente los principales agregados de la ECTA para ese trimestre

Fuente: IECA

III.2.11. ENCUESTA DE OCUPACIÓN HOTELERA. ANDALUCÍA

	Número de viajeros			Número de pernoctaciones			Grado de ocupación ^{(1) (2)} (%)	Personal empleado ⁽²⁾
	Españoles	Extranjeros	Total	Españoles	Extranjeros	Total		
2008	9.835.621	5.933.716	15.769.339	23.942.219	20.229.332	44.171.549	48,1	35.305
2009	9.174.850	5.030.752	14.205.603	23.210.143	17.471.072	40.681.215	43,5	32.056
2010	9.039.539	5.304.349	14.343.888	23.756.036	17.200.934	40.956.970	43,7	31.107
2011	8.992.305	5.902.201	14.894.507	22.952.383	19.410.951	42.363.332	44,9	31.095
2012	8.354.777	6.096.812	14.451.587	21.093.776	20.087.987	41.181.764	43,9	29.384
2013	8.611.659	6.332.452	14.944.113	21.766.779	21.295.153	43.061.934	45,2	28.725
2014	8.950.324	6.638.799	15.589.124	22.821.505	22.204.720	45.026.227	47,0	29.487
2015	9.332.377	7.352.893	16.685.269	23.483.467	24.299.396	47.782.862	49,9	30.812
2016	9.644.718	8.223.897	17.868.615	23.983.976	27.570.999	51.554.974	52,5	32.790
2017	9.544.266	8.885.425	18.429.692	23.338.294	29.222.891	52.561.188	53,7	34.115
2018	9.906.556	8.931.851	18.838.408	24.368.722	28.911.378	53.280.102	53,7	35.068
2019	10.532.030	9.337.507	19.869.536	25.489.730	29.439.629	54.929.358	54,7	36.261
2020	4.976.694	1.910.618	6.887.310	11.332.060	5.492.952	16.825.012	25,5	15.243
2021	8.284.281	2.998.351	11.282.632	20.393.499	9.688.325	30.081.823	36,5	22.327
2022	10.950.606	7.339.822	18.290.428	25.875.655	24.271.821	50.147.478	51,3	34.856
2023	11.036.378	8.848.211	19.884.585	25.559.395	28.649.297	54.208.693	53,9	37.773
2024	10.620.544	9.670.949	20.291.494	25.272.273	31.331.115	56.603.388	55,0	40.073
2025	10.593.450	9.756.685	20.350.133	25.309.794	31.810.608	57.120.404	55,1	41.593
2025 Feb	676.294	513.225	1.189.519	1.311.157	1.576.699	2.887.855	47,9	28.881
Mar	675.137	695.818	1.370.955	1.429.687	2.197.940	3.627.627	47,9	34.581
Abr	857.178	990.048	1.847.225	2.003.776	3.000.282	5.004.057	56,3	42.881
May	955.855	1.070.622	2.026.477	2.210.388	3.372.594	5.582.983	57,9	46.495
Jun	1.099.444	952.587	2.052.030	2.645.739	3.363.599	6.009.338	61,7	51.031
Jul	1.221.977	897.011	2.118.987	3.636.198	3.221.788	6.857.986	65,5	54.400
Ago	1.333.873	953.167	2.287.040	4.125.912	3.460.312	7.586.225	71,8	55.220
Sep	1.021.623	1.033.989	2.055.612	2.624.618	3.551.655	6.176.273	62,8	53.322
Oct	843.852	1.059.793	1.903.645	1.703.330	3.547.528	5.250.858	58,9	44.622
Nov	685.893	620.454	1.306.347	1.311.490	1.834.213	3.145.703	48,1	32.656
Dic	685.108	511.783	1.196.892	1.309.357	1.383.688	2.693.046	43,0	28.861
2026 Ene	538.799	486.667	1.025.466	1.042.918	1.442.240	2.485.158	40,9	29.134
Feb	614.920	556.961	1.171.881	1.197.050	1.636.792	2.833.842	46,1	32.065
<i>Tasas de variación sobre igual período del año anterior (%)</i>								
2008	-1,9	-2,8	-2,2	-2,4	0,4	-1,1	-	-3,3
2009	-6,7	-15,2	-9,9	-3,1	-13,6	-7,9	-	-9,2
2010	-1,5	5,4	1,0	2,4	-1,5	0,7	-	-3,0
2011	-0,5	11,3	3,8	-3,4	12,8	3,4	-	-0,0
2012	-7,1	3,3	-3,0	-8,1	3,5	-2,8	-	-5,5
2013	3,1	3,9	3,4	3,2	6,0	4,6	-	-2,2
2014	3,9	4,8	4,3	4,8	4,3	4,6	-	2,7
2015	4,3	10,8	7,0	2,9	9,4	6,1	-	4,5
2016	3,3	11,8	7,1	2,1	13,5	7,9	-	6,4
2017	-1,0	8,0	3,1	-2,7	6,0	2,0	-	4,0
2018	3,8	0,5	2,2	4,4	-1,1	1,4	-	2,8
2019	6,3	4,5	5,5	4,6	1,8	3,1	-	3,4
2020	-52,7	-79,5	-65,3	-55,5	-81,3	-69,4	-	-58,0
2021	66,5	56,9	63,8	80,0	76,4	78,8	-	46,5
2022	32,2	144,8	62,1	26,9	150,5	66,7	-	56,1
2023	0,8	20,6	8,7	-1,2	18,0	8,1	-	8,4
2024	-3,8	9,3	2,0	-1,1	9,4	4,4	-	6,1
2025	-0,3	0,9	0,3	0,1	1,5	0,9	-	3,8
2025 Feb	-4,1	-7,2	-5,5	-4,5	-3,0	-3,7	-	3,7
Mar	-21,5	-5,4	-14,1	-26,2	-3,3	-13,9	-	-2,4
Abr	-2,0	1,1	-0,3	5,5	2,7	3,8	-	5,2
May	-5,5	-0,3	-2,8	-1,9	-0,8	-1,3	-	1,1
Jun	-0,3	4,9	2,0	0,0	5,9	3,2	-	4,4
Jul	7,6	2,5	5,4	5,7	2,1	4,0	-	4,2
Ago	5,8	0,5	3,5	3,5	2,2	2,9	-	3,9
Sep	3,4	0,8	2,1	4,5	-0,4	1,6	-	4,2
Oct	6,1	1,9	3,7	2,3	2,1	2,1	-	3,0
Nov	1,8	4,2	2,9	1,3	3,4	2,5	-	7,4
Dic	6,4	10,2	8,0	5,2	8,9	7,1	-	6,1
2026 Ene	0,3	6,2	3,0	4,5	10,9	8,1	-	11,4
Feb	-9,1	8,5	-1,5	-8,7	3,8	-1,9	-	11,0

Notas: ⁽¹⁾ Grado de ocupación por plazas. ⁽²⁾ El dato acumulado corresponde al promedio del período
Fuente: INE

III.2.12. INDICADORES DE TRANSPORTES. ANDALUCÍA

	Aéreo		Marítimo		Urbano	Matriculaciones vehículos de carga
	Pasajeros	Mercancías (Tm.)	Pasajeros	Mercancías (Tm.)	Pasajeros (millones)	
2008	20.763.279	10.774	7.145.703	117.957.488	246,1	29.417
2009	18.576.039	8.513	7.193.947	104.010.177	244,2	16.931
2010	18.941.609	8.667	6.967.825	110.811.524	245,3	17.168
2011	20.313.961	8.212	7.444.571	130.670.034	241,2	14.474
2012	19.094.565	7.554	7.154.452	138.524.811	232,5	10.808
2013	18.614.042	7.785	7.324.577	135.282.082	228,4	11.210
2014	19.666.059	8.186	7.506.025	139.784.246	230,2	13.283
2015	20.841.788	8.508	7.770.300	144.479.678	239,8	18.306
2016	23.790.344	8.953	8.066.257	153.135.877	240,4	20.119
2017	26.608.597	13.587	8.110.064	154.045.132	247,5	23.089
2018	28.567.429	15.295	8.566.443	163.001.896	255,8	24.498
2019	30.691.505	12.972	8.758.282	164.136.950	247,7	23.903
2020	8.251.657	10.546	2.003.249	155.726.392	132,8	19.393
2021	13.561.704	10.627	1.935.363	157.768.704	162,2	21.628
2022	27.721.122	12.163	6.429.197	161.041.399	213,6	21.131
2023	33.090.328	13.720	8.262.267	155.012.047	261,8	24.400
2024	36.920.150	14.543	8.830.555	156.668.316	293,8	26.173
2025	39.271.252	16.362	9.172.435	154.821.320	309,6	29.781
2025 Feb	2.418.491	1.137	395.103	12.441.189	24,2	2.329
Mar	2.981.914	1.311	361.626	12.838.174	27,3	2.447
Abr	3.477.351	1.482	704.012	13.225.811	27,4	2.445
May	3.747.653	1.235	568.028	13.502.719	29,4	2.425
Jun	3.700.813	1.214	592.334	12.156.119	25,1	2.811
Jul	3.914.359	1.365	1.496.481	13.494.883	23,2	2.787
Ago	3.930.267	1.451	1.953.936	12.289.447	19,5	1.695
Sep	3.732.109	1.521	835.908	12.456.220	26,5	2.502
Oct	3.755.799	1.773	653.935	13.929.988	29,2	3.049
Nov	2.757.856	1.291	525.536	13.189.818	27,3	2.512
Dic	2.677.927	1.354	579.749	12.754.867	26,3	2.514
2026 Ene	2.325.611	1.138	509.253	11.445.687	24,0	2.466
Feb	2.534.427	1.116	-	-	-	2.611
<i>Tasas de variación sobre igual período del año anterior (%)</i>						
2008	-6,5	-10,9	-0,7	-5,1	3,5	-47,7
2009	-10,5	-21,0	0,7	-11,8	-0,8	-42,4
2010	2,0	1,8	-3,1	6,5	0,5	1,4
2011	7,2	-5,3	6,8	17,9	-1,7	-15,7
2012	-6,0	-8,0	-3,9	6,0	-3,6	-25,3
2013	-2,5	3,1	2,4	-2,3	-1,8	3,7
2014	5,7	5,2	2,5	3,3	0,8	18,5
2015	6,0	3,9	3,5	3,4	4,1	37,8
2016	14,1	5,2	3,8	6,0	0,3	9,9
2017	11,8	51,7	0,5	0,6	2,9	14,8
2018	7,4	12,6	5,6	5,8	3,4	6,1
2019	7,4	-15,2	2,2	0,7	-3,2	-2,4
2020	-73,1	-18,7	-77,1	-5,1	-46,4	-18,9
2021	64,4	0,8	-3,4	1,3	22,2	11,5
2022	104,4	14,5	232,2	2,1	31,6	-2,3
2023	19,4	12,8	28,5	-3,7	22,6	15,5
2024	11,6	6,0	6,9	1,1	12,3	7,3
2025	6,4	12,5	3,9	-1,2	5,3	13,8
2025 Feb	7,6	11,7	10,0	-1,7	3,3	16,6
Mar	8,9	27,7	-12,3	-0,7	10,7	18,8
Abr	6,7	31,6	29,8	-7,7	-2,2	3,2
May	6,9	11,5	10,1	-2,4	11,1	14,8
Jun	6,0	-7,0	-3,1	-2,3	8,2	23,5
Jul	5,7	2,0	3,9	3,7	6,3	31,0
Ago	6,0	15,2	3,5	-9,1	2,7	10,3
Sep	4,2	23,7	1,7	1,5	5,8	32,9
Oct	6,3	33,8	7,1	11,3	4,6	-2,0
Nov	9,0	-4,0	-7,6	2,7	6,0	5,0
Dic	6,9	0,6	0,6	2,0	2,5	0,9
2026 Ene	6,8	-7,4	0,7	-8,7	-0,7	8,9
Feb	4,8	-1,8	-	-	-	12,1

Fuentes: Ministerio de Transportes y Movilidad Sostenible; DGT (Ministerio del Interior)

III. ECONOMÍA ANDALUZA

III.3 DEMANDA INTERNA

III.3.1. OPINIONES EMPRESARIALES. ANDALUCÍA

	Bienes de consumo			Bienes intermedios			Bienes de inversión		
	Cartera de pedidos	Existencias productos terminados	Utilización capacidad productiva	Cartera de pedidos	Existencias productos terminados	Utilización capacidad productiva	Cartera de pedidos	Existencias productos terminados	Utilización capacidad productiva
	Saldo de respuestas		(%)	Saldo de respuestas		(%)	Saldo de respuestas		(%)
2007	-14,5	1,0	75,2	-7,9	-5,0	75,9	-5,1	0,2	74,0
2008	-14,5	4,9	73,9	-53,5	31,2	77,7	45,9	5,5	80,3
2009	-20,6	9,2	66,3	-65,9	29,1	59,6	-17,0	39,9	74,1
2010	-18,4	-0,3	64,6	-57,3	2,1	59,2	-25,4	38,8	71,3
2011	-36,8	-3,9	66,5	-57,3	3,9	58,6	-17,5	30,7	66,8
2012	-35,6	-9,1	63,5	-68,6	19,3	52,8	-35,5	26,8	60,0
2013	-32,7	-7,4	59,3	-51,6	12,3	54,1	-23,0	14,7	73,7
2014	-26,4	-6,5	65,7	-17,3	44,0	63,4	10,1	0,4	71,8
2015	-22,4	-9,2	70,4	-10,7	31,2	67,2	8,7	-12,3	80,4
2016	-15,6	-7,0	75,0	6,2	23,9	69,7	-1,7	-3,0	75,6
2017	-7,3	-0,2	72,5	-5,4	5,2	73,0	6,7	13,4	69,6
2018	-27,2	0,2	75,7	5,5	4,5	82,2	-2,8	-19,0	74,7
2019	-13,3	1,3	79,8	-6,8	13,3	83,4	-19,3	-21,3	82,3
2020	-39,9	-15,4	69,4	-4,4	6,0	85,2	-49,3	-28,5	60,8
2021	-27,3	-23,2	74,0	-10,6	-40,2	78,7	-51,4	-6,5	50,1
2022	-8,5	-0,5	78,5	-15,8	35,0	73,9	-17,9	-5,3	69,9
2023	-16,4	0,8	71,5	-28,6	26,8	68,3	-24,1	-9,9	62,4
2024	-17,1	-1,8	69,5	-31,7	13,9	62,2	-23,8	19,4	77,7
2025	-3,1	-1,0	69,6	-12,6	-7,3	72,6	19,7	48,8	78,9
2022 IV	-3,5	2,0	77,3	-39,4	36,3	67,1	9,2	-0,2	79,5
2023 I	-22,3	9,0	73,3	-33,6	30,3	68,3	-24,3	-18,2	55,9
II	-18,1	-2,4	70,7	-28,1	26,7	72,9	-34,1	-16,2	56,3
III	-12,5	-4,0	69,6	-39,3	22,5	66,1	-38,8	-17,5	58,4
IV	-12,8	0,6	72,5	-13,6	27,6	65,9	0,9	12,1	79,0
2024 I	-15,4	4,3	75,2	-14,8	20,3	67,9	-16,0	15,8	78,7
II	-21,9	-16,2	66,8	-40,1	9,9	77,5	-20,7	25,6	74,9
III	-28,2	-2,2	67,2	-29,7	8,8	52,5	-25,7	25,0	74,6
IV	-3,1	7,0	68,7	-42,3	16,4	50,8	-32,7	11,3	82,7
2025 I	-10,8	5,3	69,8	-13,3	-0,4	61,5	9,7	25,0	75,4
II	-8,9	0,3	69,6	-13,8	-8,1	77,1	19,0	29,4	73,5
III	-3,2	10,1	68,8	-17,8	-20,2	76,3	20,2	66,8	82,5
IV	10,5	-19,8	70,0	-5,4	-0,3	75,5	30,1	74,0	84,4
2026 I	-	-	73,7	-	-	80,3	-	-	72,7
2025 Feb	-20,6	21,5	-	-1,4	4,6	-	18,7	62,2	-
Mar	0,3	1,6	-	10,6	-10,1	-	22,0	9,8	-
Abr	8,7	-4,5	-	2,5	-3,4	-	-9,5	-48,4	-
May	-24,0	-3,9	-	-25,4	-4,4	-	44,3	68,2	-
Jun	-11,3	9,4	-	-18,5	-16,5	-	22,0	68,2	-
Jul	5,6	7,9	-	1,2	-26,0	-	19,3	67,1	-
Ago	4,4	6,3	-	-27,3	-13,3	-	18,3	67,1	-
Sep	-19,6	16,2	-	-27,3	-21,4	-	22,9	66,3	-
Oct	-2,6	-10,1	-	-7,3	1,4	-	-5,0	66,4	-
Nov	15,9	-61,5	-	0,0	13,3	-	55,1	90,0	-
Dic	18,0	12,3	-	-8,9	-15,6	-	40,2	65,6	-
2026 Ene	10,2	-26,9	-	23,7	14,7	-	16,3	88,8	-
Feb	-3,3	-25,3	-	-9,7	9,9	-	44,5	66,8	-

Fuente: Encuesta de Coyuntura Industrial (Ministerio de Industria y Turismo)

III.3.2. OTROS INDICADORES DE DEMANDA INTERNA. ANDALUCÍA

	Índice comercio al por menor ^(*) (Base 2021)	Índice ventas grandes superficies ^(*) (Base 2015)	Recaudación IVA (Millones euros)	Matriculaciones turismos	Matriculaciones vehículos de carga
2009	102,2	-	1.831,2	139.946	16.977
2010	100,3	105,7	2.762,8	132.922	17.168
2011	96,6	100,1	2.615,8	94.587	14.474
2012	91,5	90,7	2.708,7	77.319	10.808
2013	89,7	80,1	2.594,8	80.832	11.210
2014	90,0	87,5	2.947,9	98.724	13.283
2015	91,3	91,4	3.282,7	123.849	18.306
2016	92,1	94,6	3.388,9	142.063	20.119
2017	95,2	96,7	3.625,2	157.084	23.089
2018	97,7	97,5	4.056,2	163.755	24.498
2019	101,2	98,7	4.249,2	149.908	23.903
2020	91,9	89,1	3.824,9	105.121	19.393
2021	100,0	100,0	4.448,0	104.804	21.628
2022	112,0	107,8	4.771,0	104.884	21.131
2023	122,4	115,3	5.197,0	113.813	24.400
2024	128,6	122,0	5.693,4	124.826	26.173
2025	134,8	119,2	-	145.356	29.781
2025 Feb	112,6	90,5	1.529,1	10.526	2.329
Mar	125,9	102,9	221,7	12.370	2.447
Abr	129,6	107,5	1.152,4	11.018	2.445
May	135,5	114,2	-19,8	12.213	2.425
Jun	134,6	119,0	53,1	13.215	2.811
Jul	145,0	133,5	1.167,6	13.989	2.787
Ago	136,6	123,8	197,9	9.640	1.695
Sep	133,9	111,3	145,5	12.134	2.502
Oct	136,6	109,4	1.409,5	14.043	3.049
Nov	137,6	122,3	142,5	13.132	2.512
Dic	161,1	171,0	-	13.178	2.514
2026 Ene	135,4	131,9	-	10.456	2.466
Feb	-	-	-	12.192	2.611
<i>Tasas de variación sobre igual período del año anterior (%)</i>					
2009	-5,2	-	-24,3	-23,0	-42,4
2010	-1,9	-	50,9	-5,0	1,4
2011	-3,6	-5,4	-5,3	-28,8	-15,7
2012	-5,3	-9,4	3,6	-18,3	-25,3
2013	-2,0	-11,7	-4,2	4,5	3,7
2014	0,3	9,2	13,6	22,1	18,5
2015	1,5	4,5	11,4	25,4	37,8
2016	0,9	3,5	3,2	14,7	9,9
2017	3,4	2,2	7,0	10,6	14,8
2018	2,7	0,9	11,9	4,2	6,1
2019	3,5	1,2	4,8	-8,5	-2,4
2020	-9,2	-9,7	-10,0	-29,9	-18,9
2021	8,8	12,2	16,3	-0,3	11,5
2022	12,0	7,8	7,3	0,1	-2,3
2023	9,3	7,0	8,9	8,5	15,5
2024	5,0	5,7	9,6	9,7	7,3
2025	4,8	-2,2	-	16,4	13,8
2025 Feb	1,5	-6,1	5,7	13,2	16,6
Mar	3,2	-4,5	30,5	19,1	18,8
Abr	2,7	-2,0	8,0	4,0	3,2
May	6,2	0,8	-77,9	14,1	14,8
Jun	5,8	-0,3	-219,6	19,5	23,5
Jul	4,5	-1,9	2,9	25,6	31,0
Ago	3,2	-3,1	56,5	10,4	10,3
Sep	8,0	-2,5	-1,6	25,8	32,9
Oct	5,1	-5,4	7,5	20,7	-2,0
Nov	5,1	-4,8	67,8	19,9	5,0
Dic	6,9	-2,0	-	15,3	0,9
2026 Ene	5,6	5,2	-	5,6	8,9
Feb	-	-	-	15,8	12,1

Nota: ^(*) A precios corrientes

Fuentes: INE, IECA y DGT (Ministerio del Interior)

III.3.3. CONSUMO DE PRODUCTOS PETROLÍFEROS. ANDALUCÍA

	Gasolina	Gasóleo			Total	Fuelóleo	Total
		Automoción	Agrícola	Calefacción			
<i>Toneladas</i>							
2007	1.064.410	4.089.415	925.366	185.421	5.200.202	304.905	6.569.517
2008	993.005	3.936.073	876.461	182.038	4.994.572	301.884	6.289.461
2009	929.622	3.742.964	815.784	161.714	4.720.462	243.691	5.893.774
2010	873.171	3.659.326	809.355	154.356	4.623.038	215.305	5.711.513
2011	807.830	3.468.526	777.928	141.375	4.387.830	173.620	5.369.280
2012	739.281	3.212.280	551.668	249.142	4.013.090	121.359	4.873.730
2013	691.087	3.125.765	556.920	185.055	3.867.739	123.263	4.682.090
2014	692.130	3.194.767	562.327	195.276	3.952.369	137.387	4.781.887
2015	687.689	3.300.161	588.034	157.301	4.045.496	159.853	4.893.038
2016	705.782	3.418.653	592.335	118.545	4.129.533	160.279	4.995.593
2017	707.368	3.527.781	649.550	96.900	4.274.231	172.763	5.154.362
2018	742.376	3.638.140	660.638	91.402	4.390.178	160.306	5.292.861
2019	794.278	3.698.471	696.130	97.665	4.492.266	154.782	5.441.326
2020	628.262	3.073.198	697.720	49.991	3.820.909	126.453	4.575.624
2021	778.677	3.550.418	713.774	50.504	4.314.696	97.839	5.191.212
2022	854.814	3.510.411	696.582	41.681	4.248.675	87.883	5.191.372
2023	907.566	3.448.248	632.714	57.542	4.138.504	354.966	5.401.037
2024	987.335	3.482.783	658.849	61.688	4.203.320	424.292	5.614.947
2025	1.074.403	3.543.418	664.929	67.903	4.276.250	348.696	5.699.348
2025 Ene	77.345	277.484	53.892	10.788	342.164	35.936	455.446
Feb	74.563	270.681	52.127	8.113	330.921	30.141	435.624
Mar	77.865	289.020	46.304	8.408	343.732	31.064	452.661
Abr	90.495	299.718	57.700	4.375	361.794	30.645	482.933
May	92.180	314.497	63.808	3.582	381.887	26.996	501.063
Jun	92.424	303.547	60.201	2.696	366.444	36.366	495.234
Jul	103.657	321.038	54.479	2.415	377.932	28.252	509.841
Ago	104.498	291.734	46.527	1.783	340.044	23.293	467.835
Sep	92.809	291.452	53.727	3.059	348.239	26.471	467.519
Oct	95.251	309.629	61.045	4.417	375.090	29.354	499.695
Nov	82.285	276.181	56.460	7.386	340.027	22.857	445.169
Dic	91.032	298.436	58.657	10.883	367.976	27.322	486.330
2026 Ene	82.474	265.503	49.955	12.593	328.052	26.520	437.046
<i>Tasas de variación sobre igual período del año anterior (%)</i>							
2007	-3,0	5,3	10,1	12,2	6,3	-13,1	3,6
2008	-6,7	-3,7	-5,3	-1,8	-4,0	-1,0	-4,3
2009	-6,4	-4,9	-6,9	-11,2	-5,5	-19,3	-6,3
2010	-6,1	-2,2	-0,8	-4,5	-2,1	-11,6	-3,1
2011	-7,5	-5,2	-3,9	-8,4	-5,1	-19,4	-6,0
2012	-8,5	-7,4	-29,1	76,2	-8,5	-30,1	-9,2
2013	-6,5	-2,7	1,0	-25,7	-3,6	1,6	-3,9
2014	0,2	2,2	1,0	5,5	2,2	11,5	2,1
2015	-0,6	3,3	4,6	-19,4	2,4	16,4	2,3
2016	2,6	3,6	0,7	-24,6	2,1	0,3	2,1
2017	0,2	3,2	9,7	-18,3	3,5	7,8	3,2
2018	4,9	3,1	1,7	-5,7	2,7	-7,2	2,7
2019	7,0	1,7	5,4	6,9	2,3	-3,4	2,8
2020	-20,9	-16,9	0,2	-48,8	-14,9	-18,3	-15,9
2021	23,9	15,5	2,3	1,0	12,9	-22,6	13,5
2022	9,8	-1,1	-2,4	-17,5	-1,5	-10,2	0,0
2023	6,2	-1,8	-9,2	38,1	-2,6	303,9	4,0
2024	8,8	1,0	4,1	7,2	1,6	19,5	4,0
2025	8,8	1,7	0,9	10,1	1,7	-17,8	1,5
2025 Ene	9,0	0,4	-0,3	8,6	0,5	-30,4	-1,6
Feb	7,6	1,2	10,4	5,8	2,6	-30,2	0,2
Mar	2,2	-0,1	-9,4	24,1	-1,0	-19,1	-2,0
Abr	11,5	-0,4	-1,5	11,4	-0,4	-42,2	-2,9
May	5,0	0,8	6,3	34,9	1,9	-35,7	-0,7
Jun	12,8	6,6	9,7	19,2	7,2	4,8	8,0
Jul	10,7	6,7	0,9	3,2	5,8	-25,5	4,3
Ago	4,3	-5,1	-3,6	-6,4	-4,9	-0,1	-2,8
Sep	11,8	2,9	5,2	-17,4	3,0	29,3	5,9
Oct	13,4	7,3	0,9	-26,1	5,7	-24,7	4,6
Nov	7,9	-1,6	0,4	31,4	-0,8	18,5	1,6
Dic	9,8	2,6	-6,7	22,0	1,5	27,3	4,1
2026 Ene	6,6	-4,3	-7,3	16,7	-4,1	-26,2	-4,0

Notas: Gasolina: 95 y 98; Gasóleo: A, B y C; Fuelóleo: Fuelóleo B1A.

Fuentes: Corporación de Reservas Estratégicas de Productos Petrolíferos -CORES- (Ministerio para la Transición Ecológica y el Reto Demográfico)

III.3.4. CONSUMO DE ENERGÍA ELÉCTRICA. ANDALUCÍA

	Sectorios económicos				Usos domésticos	Total
	Agricultura	Industria	Construcción	Servicios		
	Gwh					
2008	-	-	-	-	-	37.011
2009	1.401	8.190	383	11.848	12.778	34.604
2010	1.304	8.214	360	12.052	13.883	35.814
2011	1.290	8.047	279	11.604	12.995	34.217
2012	1.491	8.060	238	11.241	13.242	34.272
2013	1.299	7.763	207	10.497	12.301	32.068
2014	1.376	8.057	200	10.408	12.294	32.335
2015	1.507	8.013	203	10.613	12.750	33.087
2016	1.561	8.372	205	10.739	13.006	33.883
2017	1.586	8.665	228	10.963	13.212	34.654
2018	1.411	8.629	232	10.870	13.557	34.700
2019	1.545	8.700	212	10.748	12.308	33.514
2020	1.516	8.574	213	9.951	13.160	33.414
2021	1.504	8.815	232	10.175	13.102	33.828
2022	1.432	8.676	236	11.032	12.806	34.182
2023	1.266	8.201	234	10.593	12.729	33.024
2024	1.347	8.189	241	10.745	13.148	33.669
2025	-	-	-	-	-	34.912
2024 Dic	76	693	18	807	1.060	2.654
2025 Ene	78	667	21	856	1.404	3.026
Feb	72	523	21	638	1.288	2.542
Mar	66	836	18	934	1.100	2.954
Abr	70	658	19	802	1.114	2.664
May	86	725	18	812	941	2.582
Jun	131	653	19	877	963	2.644
Jul	155	609	23	1.058	1.283	3.128
Ago	167	693	26	1.165	1.492	3.543
Sep	179	811	25	1.124	1.249	3.388
Oct	162	426	19	1.041	1.025	2.673
Nov	129	688	17	974	979	2.787
Dic	90	837	17	856	1.181	2.982
	Tasas de variación sobre igual período del año anterior (%)					
2009	-	-	-	-	-	-6,5
2010	-6,9	0,3	-6,0	1,7	8,6	3,5
2011	-1,1	-2,0	-22,4	-3,7	-6,4	-4,5
2012	15,6	0,2	-14,9	-3,1	1,9	0,2
2013	-12,9	-3,7	-12,9	-6,6	-7,1	-6,4
2014	5,9	3,8	-3,3	-0,9	-0,1	0,8
2015	9,6	-0,5	1,3	2,0	3,7	2,3
2016	3,6	4,5	1,2	1,2	2,0	2,4
2017	1,6	3,5	11,2	2,1	1,6	2,3
2018	-11,0	-0,4	1,8	-0,9	2,6	0,1
2019	9,5	0,8	-8,8	-1,1	-9,2	-3,4
2020	-1,9	-1,5	0,4	-7,4	6,9	-0,3
2021	-0,8	2,8	9,2	2,2	-0,4	1,2
2022	-4,8	-1,6	1,4	8,4	-2,3	1,0
2023	-11,6	-5,5	-0,6	-4,0	-0,6	-3,4
2024	6,3	-0,2	2,8	1,4	3,3	2,0
2025	-	-	-	-	-	3,7
2024 Dic	-52,5	-42,0	-1,0	1,8	-4,7	-19,0
2025 Ene	9,2	59,9	8,1	14,8	11,7	20,5
Feb	-6,9	-51,5	1,8	-31,2	3,6	-24,0
Mar	-8,1	125,9	1,8	19,7	0,1	26,2
Abr	-15,6	7,9	6,8	-1,4	10,4	5,1
May	-8,6	6,9	6,4	1,5	1,5	2,6
Jun	4,5	4,7	1,8	5,3	5,8	5,3
Jul	10,9	-3,9	23,3	11,2	34,4	15,9
Ago	-3,8	5,8	4,2	3,7	4,2	3,9
Sep	3,7	-13,5	-1,4	1,8	-3,3	-4,1
Oct	-	-	-	-	-	-7,4
Nov	-	-	-	-	-	2,1
Dic	-	-	-	-	-	12,4

Notas: Serie original (Gwh). Los datos por sectores económicos de 2010 a septiembre 2025 corresponden a la CNAE 2009. A partir de octubre 2025 se usa la CNAE 2025, no siendo posible las comparaciones interanuales por sectores

Fuente: Endesa - Enel - Distribución eléctrica

III. ECONOMÍA ANDALUZA

III.4 SECTOR EXTERIOR

III.4.1. IMPORTACIONES Y EXPORTACIONES POR DESTINO ECONÓMICO. ANDALUCÍA

	Exportaciones				Importaciones				Saldo
	Bienes de consumo	Bienes de capital	Bienes intermedios	Total	Bienes de consumo	Bienes de capital	Bienes intermedios	Total	Total
<i>Millones de euros</i>									
2008	5.133,3	853,1	10.846,5	16.832,9	2.545,9	1.268,2	23.557,2	27.371,3	-10.538,4
2009	5.309,5	392,5	8.775,6	14.477,6	2.211,7	686,5	15.174,9	18.073,1	-3.595,5
2010	5.997,7	455,1	12.319,4	18.772,2	2.504,6	635,9	20.126,5	23.267,0	-4.494,8
2011	6.479,3	572,4	15.909,8	22.961,4	2.566,2	589,3	26.220,4	29.376,0	-6.414,6
2012	7.301,9	565,7	17.372,2	25.239,8	2.342,4	614,1	28.580,3	31.536,8	-6.297,0
2013	7.327,7	705,8	18.091,1	26.124,6	2.415,6	651,3	27.558,9	30.625,8	-4.501,2
2014	7.753,9	720,6	18.175,1	26.649,6	2.769,7	786,2	27.402,0	30.957,9	-4.308,3
2015	8.414,4	926,6	15.589,5	24.930,5	3.211,9	1.062,9	22.259,6	26.534,4	-1.603,9
2016	9.116,8	918,4	16.788,0	26.823,2	3.437,7	1.094,5	19.749,9	24.282,0	2.541,1
2017	9.636,4	842,1	20.028,1	30.506,7	3.776,6	1.048,9	24.234,4	29.059,9	1.446,8
2018	9.781,5	834,3	21.593,3	32.209,1	3.983,0	1.079,9	27.161,3	32.224,1	-15,0
2019	10.310,8	732,0	20.731,7	31.774,5	4.462,3	1.160,5	24.998,8	30.621,5	1.153,0
2020	10.471,8	732,1	16.678,9	27.882,8	4.041,4	1.100,6	19.979,6	25.121,7	2.761,0
2021	11.833,4	829,7	22.092,5	34.755,6	4.601,9	1.341,9	27.547,9	33.491,7	1.264,0
2022	13.691,5	1.300,8	27.687,3	42.679,6	5.607,3	1.389,0	40.253,2	47.249,4	-4.569,8
2023	14.032,0	1.140,4	23.364,5	38.869,0	6.008,2	1.762,9	33.524,7	41.295,7	-2.426,7
2024	13.857,1	1.210,6	25.105,7	40.173,4	6.520,3	1.864,6	32.929,9	41.314,9	-1.141,5
2025	14.434,8	1.724,0	24.274,3	40.433,0	7.215,2	2.013,5	30.632,1	39.860,8	572,2
2025 Ene	1.411,8	76,0	1.912,2	3.400,0	554,3	143,4	2.810,4	3.508,2	-108,2
Feb	1.395,2	98,2	1.942,4	3.435,8	584,8	138,6	2.754,4	3.477,8	-41,9
Mar	1.575,3	92,9	2.055,1	3.723,4	621,4	161,5	2.978,0	3.761,0	-37,6
Abr	1.583,3	579,5	1.913,6	4.076,4	592,2	138,0	2.346,0	3.076,1	1.000,2
May	1.370,4	116,3	2.077,9	3.564,6	664,0	144,8	2.502,7	3.311,6	253,0
Jun	1.049,5	110,6	1.977,0	3.137,2	580,8	173,6	2.253,9	3.008,3	128,8
Jul	953,9	110,4	2.142,4	3.206,7	591,3	190,8	2.727,5	3.509,6	-302,9
Ago	688,8	85,7	1.738,5	2.513,0	534,0	141,3	2.359,8	3.035,1	-522,1
Sep	839,0	108,1	2.162,5	3.109,6	641,3	210,7	2.456,9	3.308,9	-199,3
Oct	1.066,3	129,4	2.607,6	3.803,4	652,0	214,8	1.652,7	2.519,6	1.283,8
Nov	1.154,5	110,7	1.874,6	3.139,8	648,9	186,6	2.893,7	3.729,2	-589,5
Dic	1.346,8	106,1	1.870,3	3.323,2	550,2	169,3	2.896,0	3.615,4	-292,2
2026 Ene	-	-	-	3.200,9	-	-	-	2.881,2	319,7
<i>Tasas de variación sobre igual período del año anterior (%)</i>									
2008	9,2	0,8	4,1	5,4	-6,3	-5,3	18,1	14,0	-
2009	3,4	-54,0	-19,1	-14,0	-13,1	-45,9	-35,6	-34,0	-
2010	13,0	16,0	40,4	29,7	13,2	-7,4	32,6	28,7	-
2011	8,0	25,8	29,1	22,3	2,5	-7,3	30,3	26,3	-
2012	12,7	-1,2	9,2	9,9	-8,7	4,2	9,0	7,4	-
2013	0,4	24,8	4,1	3,5	3,1	6,0	-3,6	-2,9	-
2014	5,8	2,1	0,5	2,0	14,7	20,7	-0,6	1,1	-
2015	8,5	28,6	-14,2	-6,5	16,0	35,2	-18,8	-14,3	-
2016	8,3	-0,9	7,7	7,6	7,0	3,0	-11,3	-8,5	-
2017	5,7	-8,3	19,3	13,7	9,9	-4,2	22,7	19,7	-
2018	1,5	-0,9	7,8	5,6	5,5	2,9	12,1	10,9	-
2019	5,4	-12,3	-4,0	-1,3	12,0	7,5	-8,0	-5,0	-
2020	1,6	0,0	-19,5	-12,2	-9,4	-5,2	-20,1	-18,0	-
2021	13,0	13,3	32,5	24,6	13,9	21,9	37,9	33,3	-
2022	15,7	56,8	25,3	22,8	21,8	3,5	46,1	41,1	-
2023	3,5	-12,6	-14,9	-8,9	6,4	28,2	-17,2	-13,0	-
2024	-1,2	6,1	7,5	4,2	8,5	5,8	-1,8	0,0	-
2025	4,2	42,4	-3,3	0,6	10,7	8,0	-7,0	-3,5	-
2025 Ene	14,5	3,3	-17,3	-6,1	16,3	1,8	-8,4	-4,9	-
Feb	0,6	-11,8	2,7	1,4	15,7	13,6	10,0	11,1	-
Mar	11,5	14,1	3,8	7,2	22,2	18,0	16,6	17,5	-
Abr	2,8	498,8	-15,1	4,8	3,6	-6,1	-24,5	-19,6	-
May	1,9	-9,5	-5,0	-2,6	17,6	3,5	-16,3	-10,3	-
Jun	-0,2	-6,7	-7,2	-5,0	16,8	7,5	-8,3	-3,5	-
Jul	1,6	-8,2	-6,6	-4,3	4,2	3,6	-9,1	-6,4	-
Ago	-6,7	-5,1	-10,8	-9,6	0,1	-9,0	-18,9	-15,7	-
Sep	3,4	9,2	13,7	10,6	26,5	30,9	6,2	11,0	-
Oct	-1,7	36,0	23,1	15,3	13,5	17,6	-35,5	-24,1	-
Nov	2,0	29,7	-6,6	-2,7	5,9	0,1	4,0	4,1	-
Dic	13,9	-3,7	-10,0	-1,4	-8,5	15,2	8,2	5,6	-
2026 Ene	-	-	-	-5,9	-	-	-	-17,9	-

Nota: Datos 2024, 2025 y 2026 provisionales. Tasas de variación de los datos provisionales calculadas con los provisionales del año anterior
Fuente: Andalucía TRADE

III.4.2. ÍNDICES DE VALOR UNITARIO IMPORTACIÓN-EXPORTACIÓN. DESTINO ECONÓMICO Y ÁREAS GEOGRÁFICAS. ANDALUCÍA

	Índices de Valor Unitario. Exportaciones						Índices de Valor Unitario. Importaciones					
	Bienes de consumo	Bienes de capital	Bienes intermedios	UE	Resto del mundo	Total	Bienes de consumo	Bienes de capital	Bienes intermedios	UE	Resto del mundo	Total
<i>Base 2021</i>												
2008	89,4	186,8	97,3	86,1	111,5	95,9	86,6	193,1	108,2	120,7	100,7	107,6
2009	87,7	163,6	82,2	78,8	89,7	85,5	81,8	183,3	79,4	104,6	72,2	81,8
2010	89,7	146,7	91,3	85,2	95,0	91,9	83,3	175,7	94,8	105,7	89,1	95,3
2011	87,2	130,7	95,9	85,7	100,9	93,7	85,0	172,9	111,9	111,9	110,2	110,6
2012	90,4	133,2	99,8	88,7	105,5	97,8	86,3	155,2	120,1	107,8	121,5	117,7
2013	91,9	139,9	98,2	88,2	103,9	96,9	88,2	135,8	113,6	106,0	115,2	111,8
2014	88,5	126,3	92,6	85,1	97,4	91,9	91,9	128,8	106,8	104,6	108,7	106,2
2015	93,6	125,6	89,8	87,4	91,6	91,8	94,6	125,8	86,4	101,3	82,7	88,7
2016	99,4	117,7	81,9	86,3	83,8	88,0	93,4	116,9	73,7	97,4	67,8	77,5
2017	97,3	104,3	90,6	89,5	93,7	92,8	98,2	107,3	84,4	103,1	79,9	87,0
2018	95,6	106,4	94,5	90,6	99,7	95,1	97,5	101,4	91,7	100,0	91,0	93,0
2019	92,4	115,1	88,4	87,4	95,1	90,1	100,0	98,2	89,0	98,3	89,6	90,9
2020	92,8	105,1	82,3	86,2	83,1	86,2	96,4	97,4	78,7	95,1	75,9	81,9
2021	100,0	100,0	100,0	100,0	100,0	100,0	100,0	100,0	100,0	100,0	100,0	100,0
2022	116,6	103,2	117,0	115,7	122,3	116,2	109,9	96,7	129,7	114,6	131,6	125,7
2023	118,2	100,1	106,5	112,8	104,2	110,1	109,0	89,7	109,7	106,0	112,1	109,0
2024	119,4	96,1	108,1	111,1	106,5	111,4	111,3	82,9	107,4	102,6	111,0	107,2
2025	116,5	89,1	98,0	104,5	100,6	103,8	114,0	78,1	96,2	96,1	102,7	98,8
2024 Dic	118,4	98,1	97,1	110,1	86,2	104,0	112,4	90,8	102,3	101,3	105,7	103,9
2025 Ene	117,8	83,9	100,9	105,8	101,7	106,2	115,3	80,7	101,5	93,6	112,9	103,2
Feb	111,7	80,0	99,9	102,0	100,2	103,0	115,1	68,4	100,9	92,6	110,0	101,8
Mar	131,9	82,9	100,2	113,8	98,9	110,8	119,0	70,4	100,2	94,1	108,3	101,9
Abr	122,2	84,8	95,0	108,6	95,3	104,4	115,1	78,3	99,4	98,7	107,3	102,0
May	112,6	88,9	94,3	101,2	98,4	100,4	116,8	77,1	92,3	94,6	99,9	96,4
Jun	104,6	82,9	96,6	97,6	100,2	98,6	111,7	77,4	94,7	101,9	97,3	97,7
Jul	109,8	85,6	93,9	98,0	101,4	98,5	111,4	78,0	95,0	97,1	98,1	97,4
Ago	115,6	94,6	96,7	104,1	95,3	102,3	106,2	78,4	90,2	90,6	95,7	93,0
Sep	113,7	97,3	95,1	101,4	99,6	100,7	108,1	83,8	93,5	98,3	95,6	96,3
Oct	111,2	97,8	103,7	102,3	112,1	106,1	115,8	85,3	105,6	100,1	117,9	107,6
Nov	117,1	94,7	97,4	106,0	97,8	103,9	115,7	78,6	89,4	96,0	92,5	93,2
Dic	129,2	96,2	101,9	113,7	105,9	111,1	118,2	81,0	91,1	95,4	96,8	94,6
<i>Tasas de variación sobre igual período del año anterior (%)</i>												
2008	-1,3	-10,1	-3,0	-5,6	4,2	-2,8	-0,1	0,6	13,7	2,4	17,2	11,8
2009	-1,9	-12,5	-15,5	-8,5	-19,6	-10,8	-5,5	-5,1	-26,7	-13,4	-28,3	-24,0
2010	2,2	-10,3	11,0	8,1	5,9	7,4	1,9	-4,1	19,4	1,1	23,4	16,6
2011	-2,7	-10,9	5,0	0,6	6,2	2,0	1,9	-1,6	18,1	5,8	23,6	16,0
2012	3,7	1,9	4,1	3,5	4,6	4,3	1,6	-10,3	7,3	-3,6	10,3	6,5
2013	1,6	5,0	-1,6	-0,5	-1,5	-0,9	2,1	-12,5	-5,5	-1,7	-5,2	-5,0
2014	-3,7	-9,7	-5,7	-3,5	-6,3	-5,2	4,3	-5,2	-5,9	-1,3	-5,7	-5,1
2015	5,7	-0,5	-3,0	2,7	-6,0	-0,1	2,9	-2,3	-19,2	-3,1	-23,9	-16,5
2016	6,2	-6,3	-8,8	-1,4	-8,5	-4,1	-1,2	-7,0	-14,7	-3,9	-18,1	-12,6
2017	-2,1	-11,4	10,6	3,8	11,8	5,4	5,2	-8,3	14,6	5,9	17,9	12,3
2018	-1,8	2,0	4,3	1,1	6,4	2,6	-0,7	-5,4	8,6	-3,0	13,9	6,8
2019	-3,3	8,2	-6,5	-3,5	-4,5	-5,3	2,5	-3,2	-3,0	-1,7	-1,5	-2,2
2020	0,3	-8,7	-6,8	-1,4	-12,7	-4,3	-3,6	-0,9	-11,5	-3,3	-15,3	-9,9
2021	7,8	-4,9	21,5	16,0	20,4	16,0	3,7	2,7	27,0	5,2	31,7	22,0
2022	16,6	3,2	17,0	15,7	22,3	16,2	9,9	-3,3	29,7	14,6	31,6	25,7
2023	1,4	-3,1	-8,9	-2,6	-14,8	-5,2	-0,8	-7,3	-15,4	-7,5	-14,8	-13,2
2024	1,0	-4,0	1,5	-1,5	2,2	1,1	2,0	-7,6	-2,1	-3,2	-1,0	-1,7
2025	-2,4	-7,2	-9,4	-5,9	-5,6	-6,7	2,5	-5,8	-10,5	-6,3	-7,5	-7,9
2024 Dic	-0,7	-7,7	-5,3	-3,3	-12,8	-4,6	-7,7	-1,5	-4,4	-7,9	-2,7	-3,7
2025 Ene	-5,1	-10,0	-7,8	-6,7	-7,9	-6,5	0,3	-4,5	-5,2	-10,6	2,2	-3,9
Feb	-6,5	-19,0	-10,8	-9,6	-10,1	-9,3	-0,2	-17,3	-9,7	-12,1	-5,2	-8,6
Mar	4,8	-15,7	-5,2	2,2	-8,6	-1,4	5,7	-12,2	-10,9	-9,9	-6,9	-8,4
Abr	-1,7	-7,0	-14,3	-4,0	-14,6	-8,8	1,6	-10,4	-13,7	-3,6	-11,7	-10,5
May	-2,6	-11,4	-16,3	-10,9	-11,3	-10,9	7,2	-1,4	-16,6	-9,0	-11,7	-11,7
Jun	-3,5	-8,7	-10,2	-7,4	-7,7	-8,1	6,6	8,6	-11,0	-0,9	-9,0	-6,4
Jul	-5,8	-10,7	-15,6	-11,1	-8,0	-12,7	2,3	-6,0	-13,4	-5,8	-14,4	-10,4
Ago	2,4	-8,1	-11,3	-4,4	-10,7	-7,4	-0,3	1,7	-16,1	-13,3	-11,1	-12,5
Sep	-10,1	0,0	-11,2	-10,7	-2,4	-10,5	-2,1	-1,8	-8,6	-3,0	-10,1	-6,8
Oct	-10,2	6,7	-4,0	-8,9	4,0	-5,7	2,9	-1,1	3,9	0,4	10,8	4,2
Nov	0,4	0,3	-9,0	-1,7	-6,1	-5,3	1,2	-10,6	-12,3	-1,3	-13,4	-10,1
Dic	9,1	-1,9	5,0	3,3	22,8	6,9	5,2	-10,8	-11,0	-5,9	-8,4	-9,0

Fuente: Andalucía TRADE

III.4.3. COMERCIO CON EL RESTO DE ESPAÑA. ANDALUCÍA

	Exportaciones	Importaciones	Saldo
<i>Millones de euros</i>			
2009	21.944,1	19.684,2	2.259,9
2010	24.104,6	20.699,7	3.404,9
2011	27.254,0	20.148,1	7.106,0
2012	29.778,0	19.337,7	10.440,3
2013	29.148,9	18.937,0	10.212,0
2014	25.876,1	16.721,9	9.154,2
2015	24.350,0	16.244,2	8.105,8
2016	23.668,4	16.268,5	7.399,9
2017	26.522,1	18.053,3	8.468,8
2018	29.762,8	18.815,8	10.947,0
2019	30.024,5	18.122,1	11.902,5
2020	28.093,3	18.044,1	10.049,2
2021	30.886,6	21.022,1	9.864,5
2022	42.107,5	28.385,8	13.721,8
2023	38.194,7	26.171,8	12.022,9
2024	38.516,1	26.565,5	11.950,6
2025	39.097,6	26.971,7	12.125,9
2023 IV	9.457,3	6.587,6	2.869,7
2024 I	9.872,4	6.797,5	3.075,0
II	9.837,1	6.544,3	3.292,8
III	8.941,5	6.280,1	2.661,4
IV	9.865,0	6.943,6	2.921,4
2025 I	11.123,6	6.855,5	4.268,0
II	9.109,3	6.659,5	2.449,8
III	9.458,5	6.477,4	2.981,1
IV	9.406,3	6.979,3	2.427,0
<i>Tasas de variación sobre igual período del año anterior (%)</i>			
2009	-26,4	-23,4	-45,2
2010	9,8	5,2	50,7
2011	13,1	-2,7	108,7
2012	9,3	-4,0	46,9
2013	-2,1	-2,1	-2,2
2014	-11,2	-11,7	-10,4
2015	-5,9	-2,9	-11,5
2016	-2,8	0,1	-8,7
2017	12,1	11,0	14,4
2018	12,2	4,2	29,3
2019	0,9	-3,7	8,7
2020	-6,4	-0,4	-15,6
2021	9,9	16,5	-1,8
2022	36,3	35,0	39,1
2023	-9,3	-7,8	-12,4
2024	0,8	1,5	-0,6
2025	1,5	1,5	1,5
2023 IV	-6,0	-9,6	3,3
2024 I	-7,2	2,0	-22,6
II	2,2	0,4	5,9
III	5,5	-1,9	28,4
IV	4,3	5,4	1,8
2025 I	12,7	0,9	38,8
II	-7,4	1,8	-25,6
III	5,8	3,1	12,0
IV	-4,7	0,5	-16,9

Fuente: C-intereg. CEPREDE

III.4.4. INVERSIÓN EXTRANJERA PRODUCTIVA

	Inversión extranjera recibida			Inversión en el extranjero		
	Andalucía	España	Andalucía / España	Andalucía	España	Andalucía / España
	Millones de euros		%	Millones de euros		%
2008	207,4	29.718,9	0,7	1.526,8	38.352,8	4,0
2009	323,4	12.559,7	2,6	423,5	20.371,3	2,1
2010	1.239,2	12.445,4	10,0	713,9	31.133,3	2,3
2011	630,5	28.498,4	2,2	914,9	33.874,4	2,7
2012	615,5	14.736,7	4,2	148,2	18.140,1	0,8
2013	351,5	17.146,5	2,0	365,7	26.134,3	1,4
2014	354,6	20.479,5	1,7	1.846,9	31.681,6	5,8
2015	604,3	24.674,9	2,4	737,8	32.088,9	2,3
2016	461,5	26.417,9	1,7	140,8	39.806,7	0,4
2017	451,1	34.699,9	1,3	133,9	39.875,3	0,3
2018	419,2	57.454,1	0,7	76,5	37.064,4	0,2
2019	816,9	24.550,7	3,3	382,4	24.844,5	1,5
2020	771,0	26.153,7	2,9	361,0	33.494,8	1,1
2021	778,4	29.216,6	2,7	50,0	29.165,3	0,2
2022	1.227,8	32.268,9	3,8	65,1	33.850,2	0,2
2023	595,7	31.418,2	1,9	25,8	30.332,7	0,1
2024	971,0	39.351,5	2,5	46,6	39.525,4	0,1
2025	1.364,1	30.764,3	4,4	80,2	17.297,5	0,5
2024 IV	354,1	13.153,2	2,7	9,3	15.032,0	0,1
2025 I	145,8	4.841,6	3,0	14,2	7.104,2	0,2
II	314,4	4.308,7	7,3	18,3	1.915,9	1,0
III	685,0	10.616,0	6,5	15,9	3.021,3	0,5
IV	219,0	10.998,1	2,0	31,9	5.256,2	0,6
<i>Tasas de variación sobre igual período del año anterior (%)</i>						
2008	-16,9	0,7	-	269,2	-61,0	-
2009	55,9	-57,7	-	-72,3	-46,9	-
2010	283,2	-0,9	-	68,6	52,8	-
2011	-49,1	129,0	-	28,2	8,8	-
2012	-2,4	-48,3	-	-83,8	-46,4	-
2013	-42,9	16,4	-	146,8	44,1	-
2014	0,9	19,4	-	405,0	21,2	-
2015	70,4	20,5	-	-60,0	1,3	-
2016	-23,6	7,1	-	-80,9	24,1	-
2017	-2,2	31,4	-	-4,9	0,2	-
2018	-7,1	65,6	-	-42,9	-7,0	-
2019	94,9	-57,3	-	400,2	-33,0	-
2020	-5,6	6,5	-	-5,6	34,8	-
2021	0,9	11,7	-	-86,2	-12,9	-
2022	57,7	10,4	-	30,4	16,1	-
2023	-51,5	-2,6	-	-60,3	-10,4	-
2024	63,0	25,3	-	80,3	30,3	-
2025	40,5	-21,8	-	72,2	-56,2	-
2024 IV	177,5	17,9	-	-15,6	46,7	-
2025 I	-37,9	-35,9	-	-50,5	-17,2	-
II	48,4	-69,2	-	657,0	-82,0	-
III	302,7	129,0	-	156,3	-42,3	-
IV	-38,2	-16,4	-	242,4	-65,0	-

Nota: Inversión bruta total descontada la realizada por Entidades de Tenencia de Valores Extranjeros (ETVE)

Fuente: Registro de Inversiones Exteriores (Ministerio de Economía, Comercio y Empresa)

III. ECONOMÍA ANDALUZA

III.5 MERCADO DE TRABAJO

III.5.1. POBLACIÓN ≥ 16 AÑOS Y POBLACIÓN ACTIVA POR SEXO Y EDAD. ANDALUCÍA

	Población ≥ 16 años					Población activa				
	Sexo		Edad		Total	Sexo		Edad		Total
	Hombres	Mujeres	<25 años	≥25 años		Hombres	Mujeres	<25 años	≥25 años	
<i>Miles de personas</i>										
2007	3.235	3.347	943	5.640	6.582	2.200	1.512	495	3.217	3.712
2008	3.283	3.393	932	5.745	6.676	2.243	1.599	495	3.347	3.842
2009	3.314	3.426	916	5.824	6.740	2.249	1.674	444	3.479	3.922
2010	3.337	3.452	897	5.892	6.789	2.248	1.731	420	3.558	3.979
2011	3.355	3.473	878	5.950	6.829	2.247	1.758	398	3.607	4.004
2012	3.364	3.488	860	5.991	6.852	2.226	1.819	371	3.674	4.045
2013	3.362	3.494	842	6.014	6.856	2.208	1.824	347	3.685	4.032
2014	3.364	3.501	827	6.038	6.865	2.215	1.823	330	3.709	4.039
2015	3.370	3.509	816	6.063	6.879	2.207	1.835	312	3.730	4.042
2016	3.375	3.516	805	6.086	6.891	2.182	1.803	283	3.702	3.984
2017	3.380	3.522	798	6.104	6.902	2.176	1.782	284	3.674	3.958
2018	3.386	3.533	796	6.123	6.919	2.166	1.770	276	3.660	3.935
2019	3.409	3.560	803	6.167	6.970	2.163	1.796	280	3.678	3.958
2020	3.433	3.588	815	6.205	7.021	2.142	1.745	252	3.635	3.887
2021	3.458	3.620	816	6.262	7.078	2.199	1.835	272	3.762	4.034
2022	3.497	3.654	838	6.313	7.151	2.192	1.858	275	3.775	4.050
2023	3.529	3.699	854	6.374	7.228	2.217	1.922	295	3.844	4.139
2024	3.557	3.740	883	6.413	7.296	2.237	1.907	295	3.850	4.144
2025	3.593	3.767	890	6.470	7.359	2.260	1.946	293	3.913	4.206
2023 IV	3.538	3.716	863	6.390	7.253	2.216	1.914	287	3.843	4.130
2024 I	3.543	3.721	870	6.394	7.264	2.219	1.889	268	3.840	4.108
II	3.552	3.736	883	6.406	7.288	2.228	1.927	308	3.847	4.155
III	3.570	3.745	896	6.418	7.315	2.260	1.913	321	3.853	4.174
IV	3.562	3.756	884	6.434	7.318	2.241	1.900	282	3.860	4.141
2025 I	3.580	3.757	890	6.447	7.337	2.225	1.921	267	3.879	4.145
II	3.579	3.759	882	6.455	7.337	2.240	1.925	283	3.883	4.165
III	3.594	3.774	889	6.479	7.368	2.292	1.971	329	3.934	4.263
IV	3.617	3.778	897	6.498	7.395	2.282	1.968	294	3.956	4.250
<i>Tasas de variación sobre igual período del año anterior (%)</i>										
2007	1,7	1,7	-1,1	2,2	1,7	1,9	5,5	-1,0	4,1	3,3
2008	1,5	1,4	-1,2	1,9	1,4	2,0	5,7	0,1	4,0	3,5
2009	0,9	0,9	-1,7	1,4	0,9	0,3	4,7	-10,5	4,0	2,1
2010	0,7	0,8	-2,1	1,2	0,7	-0,0	3,4	-5,2	2,3	1,4
2011	0,6	0,6	-2,1	1,0	0,6	-0,0	1,5	-5,4	1,4	0,6
2012	0,3	0,4	-2,0	0,7	0,3	-0,9	3,5	-6,8	1,9	1,0
2013	-0,1	0,2	-2,1	0,4	0,1	-0,8	0,3	-6,3	0,3	-0,3
2014	0,0	0,2	-1,8	0,4	0,1	0,3	-0,0	-5,1	0,7	0,2
2015	0,2	0,2	-1,3	0,4	0,2	-0,4	0,6	-5,2	0,6	0,1
2016	0,2	0,2	-1,4	0,4	0,2	-1,2	-1,8	-9,5	-0,8	-1,4
2017	0,1	0,2	-0,9	0,3	0,2	-0,3	-1,1	0,5	-0,7	-0,7
2018	0,2	0,3	-0,2	0,3	0,2	-0,5	-0,7	-3,0	-0,4	-0,6
2019	0,7	0,8	0,9	0,7	0,7	-0,1	1,5	1,7	0,5	0,6
2020	0,7	0,8	1,5	0,6	0,7	-0,9	-2,8	-10,1	-1,2	-1,8
2021	0,7	0,9	0,1	0,9	0,8	2,6	5,2	7,7	3,5	3,8
2022	1,1	1,0	2,7	0,8	1,0	-0,3	1,2	1,4	0,3	0,4
2023	0,9	1,2	1,8	1,0	1,1	1,1	3,4	7,2	1,8	2,2
2024	0,8	1,1	3,5	0,6	0,9	0,9	-0,8	-0,2	0,2	0,1
2025	1,0	0,7	0,7	0,9	0,9	1,0	2,0	-0,5	1,6	1,5
2023 IV	0,7	1,1	1,7	0,8	0,9	1,4	2,6	6,7	1,6	1,9
2024 I	0,6	1,1	2,5	0,6	0,8	1,2	-0,9	3,9	-0,1	0,2
II	0,7	1,2	4,0	0,6	1,0	0,4	-0,3	0,9	0,0	0,1
III	1,1	1,0	4,9	0,6	1,1	0,9	-1,1	-3,1	0,3	0,0
IV	0,7	1,1	2,4	0,7	0,9	1,1	-0,7	-1,9	0,4	0,3
2025 I	1,1	1,0	2,4	0,8	1,0	0,3	1,7	-0,5	1,0	0,9
II	0,8	0,6	-0,0	0,8	0,7	0,6	-0,1	-8,1	0,9	0,3
III	0,7	0,8	-0,8	0,9	0,7	1,4	3,0	2,6	2,1	2,1
IV	1,5	0,6	1,4	1,0	1,0	1,8	3,5	4,3	2,5	2,6

Fuente: EPA (INE)

III.5.2. POBLACIÓN OCUPADA POR SEXO, EDAD Y SECTORES PRODUCTIVOS. ANDALUCÍA

	Población ocupada								Total
	Sexo		Edad		Sectores productivos ^(*)				
	Hombres	Mujeres	<25 años	≥25 años	Primario	Industria	Construcción	Servicios	
<i>Miles de personas</i>									
2007	1.990	1.249	380	2.859	247	328	486	2.178	3.239
2008	1.901	1.260	341	2.819	220	318	418	2.204	3.161
2009	1.708	1.224	244	2.688	217	277	280	2.158	2.932
2010	1.648	1.226	211	2.663	225	261	246	2.142	2.874
2011	1.602	1.196	183	2.615	215	254	210	2.120	2.798
2012	1.482	1.173	141	2.514	202	238	157	2.058	2.655
2013	1.440	1.131	118	2.453	195	220	135	2.021	2.571
2014	1.491	1.143	127	2.507	221	224	135	2.054	2.634
2015	1.565	1.202	135	2.633	219	229	150	2.169	2.767
2016	1.610	1.223	119	2.714	246	251	161	2.175	2.833
2017	1.677	1.272	145	2.804	263	264	164	2.258	2.949
2018	1.738	1.293	147	2.884	251	278	194	2.308	3.031
2019	1.777	1.343	163	2.956	255	294	207	2.364	3.120
2020	1.739	1.282	127	2.894	265	299	197	2.260	3.021
2021	1.786	1.366	152	3.001	275	292	217	2.369	3.152
2022	1.839	1.437	178	3.098	245	298	222	2.511	3.276
2023	1.870	1.514	178	3.206	240	303	221	2.620	3.384
2024	1.921	1.542	186	3.276	240	312	244	2.667	3.462
2025	1.973	1.592	197	3.368	247	337	258	2.724	3.565
2023 IV	1.881	1.521	171	3.231	264	316	235	2.588	3.402
2024 I	1.875	1.503	169	3.209	253	306	225	2.594	3.378
II	1.922	1.557	188	3.290	241	308	254	2.676	3.479
III	1.952	1.551	207	3.297	212	312	248	2.731	3.503
IV	1.933	1.555	180	3.309	253	323	247	2.665	3.488
2025 I	1.932	1.545	175	3.301	273	323	247	2.634	3.476
II	1.952	1.595	186	3.361	245	331	259	2.712	3.547
III	2.006	1.606	228	3.384	212	334	266	2.801	3.612
IV	2.003	1.624	200	3.426	259	360	259	2.749	3.627
<i>Tasas de variación sobre igual período del año anterior (%)</i>									
2007	1,6	5,8	-2,9	4,1	-3,9	3,6	3,1	4,0	3,2
2008	-4,5	0,9	-10,2	-1,4	-10,9	-2,9	-14,0	1,2	-2,4
2009	-10,1	-2,8	-28,6	-4,6	-1,4	-12,9	-33,1	-2,1	-7,2
2010	-3,5	0,2	-13,6	-0,9	3,7	-5,9	-12,2	-0,7	-2,0
2011	-2,8	-2,5	-13,3	-1,8	-4,4	-2,7	-14,7	-1,1	-2,6
2012	-7,5	-1,9	-22,7	-3,9	-6,0	-6,2	-25,1	-2,9	-5,1
2013	-2,8	-3,6	-16,3	-2,4	-3,2	-7,5	-14,3	-1,8	-3,2
2014	3,5	1,1	7,5	2,2	13,0	1,5	0,3	1,7	2,4
2015	5,0	5,1	6,2	5,0	-0,9	2,3	11,3	5,6	5,1
2016	2,9	1,8	-11,8	3,1	12,4	9,6	7,3	0,3	2,4
2017	4,1	4,0	21,7	3,3	7,0	5,3	1,4	3,8	4,1
2018	3,6	1,7	1,5	2,9	-4,6	5,4	18,3	2,2	2,8
2019	2,3	3,8	11,2	2,5	1,8	5,6	6,7	2,4	2,9
2020	-2,1	-4,5	-22,2	-2,1	3,7	1,9	-4,5	-4,4	-3,2
2021	2,7	6,6	19,1	3,7	3,9	-2,6	10,1	4,8	4,3
2022	2,9	5,2	17,6	3,2	-10,9	2,2	2,1	6,0	3,9
2023	1,7	5,3	-0,3	3,5	-2,3	1,7	-0,1	4,3	3,3
2024	2,7	1,8	4,6	2,2	-0,0	3,1	10,0	1,8	2,3
2025	2,7	3,3	6,1	2,8	3,2	7,8	5,7	2,1	3,0
2023 IV	3,1	4,4	-0,5	4,0	9,8	2,8	15,2	2,3	3,7
2024 I	1,1	0,7	6,2	0,7	-4,6	-2,2	9,2	1,2	0,9
II	2,6	2,3	1,7	2,5	1,0	6,7	14,2	1,1	2,4
III	4,3	2,1	5,8	3,2	10,9	5,8	11,8	1,8	3,3
IV	2,8	2,3	4,7	2,4	-4,2	2,4	5,2	3,0	2,5
2025 I	3,0	2,8	3,5	2,9	8,1	5,6	9,6	1,5	2,9
II	1,6	2,4	-1,4	2,1	1,7	7,4	1,8	1,4	2,0
III	2,8	3,5	10,4	2,6	-0,1	7,0	7,1	2,5	3,1
IV	3,6	4,4	11,7	3,5	2,4	11,2	4,8	3,2	4,0

Nota: (*) Los datos a partir de 2009 corresponden a la CNAE-09

Fuente: EPA (INE)

III.5.3. POBLACIÓN OCUPADA POR SECTOR INSTITUCIONAL, TIPO DE JORNADA Y NIVEL DE FORMACIÓN. ANDALUCÍA

	Población ocupada								Total
	Sector institucional		Tipo de jornada		Nivel de formación				
	Público	Privado	A tiempo completo	A tiempo parcial	Sin estudios	Estudios Primario	Estudios secundarios	Estudios universitarios	
<i>Miles de personas</i>									
2007	520	2.718	2.849	390	160	449	1.976	654	3.239
2008	525	2.632	2.764	396	133	404	1.961	662	3.161
2009	561	2.372	2.527	405	121	345	1.818	648	2.932
2010	583	2.291	2.461	413	111	323	1.767	673	2.874
2011	576	2.222	2.384	414	96	293	1.741	668	2.798
2012	547	2.108	2.225	431	73	251	1.672	659	2.655
2013	514	2.057	2.124	447	56	233	1.621	662	2.571
2014	513	2.121	2.163	471	58	220	1.678	678	2.634
2015	553	2.214	2.264	503	73	211	1.791	692	2.767
2016	541	2.292	2.356	477	67	205	1.821	740	2.833
2017	556	2.393	2.461	487	68	199	1.899	783	2.949
2018	575	2.456	2.549	482	66	202	1.963	800	3.031
2019	571	2.548	2.639	480	70	190	2.020	839	3.120
2020	556	2.465	2.577	444	70	171	1.923	858	3.021
2021	604	2.549	2.693	460	77	151	2.029	895	3.152
2022	616	2.660	2.806	470	64	154	2.116	943	3.276
2023	628	2.755	2.910	473	56	153	2.173	1.003	3.384
2024	651	2.811	2.993	469	47	152	2.232	1.032	3.462
2025	649	2.917	3.097	469	54	143	2.299	1.069	3.565
2023 IV	621	2.782	2.937	466	43	146	2.179	1.034	3.402
2024 I	626	2.751	2.896	482	50	158	2.173	996	3.378
II	648	2.831	3.006	473	43	159	2.234	1.042	3.479
III	663	2.840	3.034	470	49	142	2.272	1.040	3.503
IV	668	2.820	3.036	452	46	148	2.246	1.048	3.488
2025 I	632	2.844	2.992	484	57	142	2.234	1.043	3.476
II	645	2.902	3.081	466	55	138	2.300	1.053	3.547
III	658	2.954	3.162	450	41	141	2.345	1.085	3.612
IV	660	2.967	3.153	474	63	151	2.317	1.096	3.627
<i>Tasas de variación sobre igual período del año anterior (%)</i>									
2007	-1,1	4,0	3,9	-1,8	1,1	9,2	1,6	4,8	3,2
2008	0,9	-3,2	-3,0	1,6	-16,4	-10,1	-0,7	1,2	-2,4
2009	6,8	-9,9	-8,6	2,2	-9,3	-14,7	-7,3	-2,1	-7,2
2010	3,9	-3,4	-2,6	2,1	-7,9	-6,4	-2,8	3,8	-2,0
2011	-1,1	-3,0	-3,1	0,1	-13,6	-9,3	-1,5	-0,7	-2,6
2012	-5,0	-5,1	-6,7	4,2	-24,5	-14,3	-3,9	-1,3	-5,1
2013	-6,1	-2,4	-4,5	3,8	-22,4	-7,2	-3,1	0,3	-3,2
2014	-0,2	3,1	1,8	5,3	2,2	-5,5	3,6	2,5	2,4
2015	7,9	4,4	4,7	6,9	27,1	-3,9	6,7	2,1	5,1
2016	-2,2	3,5	4,1	-5,2	-8,3	-2,9	1,7	6,8	2,4
2017	2,7	4,4	4,5	2,1	1,2	-3,2	4,2	5,9	4,1
2018	3,4	2,6	3,5	-1,1	-3,3	1,7	3,4	2,1	2,8
2019	-0,7	3,8	3,6	-0,4	6,4	-5,9	2,9	4,9	2,9
2020	-2,7	-3,3	-2,3	-7,6	-0,1	-10,3	-4,8	2,3	-3,2
2021	8,6	3,4	4,5	3,6	9,6	-11,5	5,6	4,4	4,3
2022	2,1	4,3	4,2	2,3	-17,0	1,9	4,3	5,3	3,9
2023	2,0	3,6	3,7	0,7	-11,9	-0,8	2,7	6,4	3,3
2024	3,7	2,0	2,8	-0,9	-15,4	-0,7	2,7	2,9	2,3
2025	-0,4	3,8	3,5	-0,1	14,2	-5,7	3,0	3,7	3,0
2023 IV	-0,5	4,7	5,4	-5,9	-32,7	-2,7	3,9	6,9	3,7
2024 I	-1,2	1,4	0,8	2,0	-23,4	4,1	0,9	2,2	0,9
II	4,4	2,0	3,6	-4,3	-30,7	1,0	2,7	4,2	2,4
III	3,9	3,2	3,6	1,8	-5,7	-8,9	4,2	3,9	3,3
IV	7,6	1,4	3,4	-2,9	6,9	1,3	3,1	1,3	2,5
2025 I	1,0	3,4	3,3	0,5	13,3	-10,2	2,8	4,8	2,9
II	-0,5	2,5	2,5	-1,5	27,8	-13,0	2,9	1,1	2,0
III	-0,8	4,0	4,2	-4,1	-17,2	-0,7	3,2	4,3	3,1
IV	-1,3	5,2	3,8	4,8	35,8	2,3	3,1	4,6	4,0

Fuente: EPA (INE)

III.5.4. POBLACIÓN ASALARIADA POR TIPO DE CONTRATO Y SECTORES PRODUCTIVOS. ANDALUCÍA

	Población asalariada						Total	Población no asalariada
	Tipo de contrato		Sectores productivos ^(*)					
	Indefinido	Temporal	Primario	Industria	Construcción	Servicios		
<i>Miles de personas</i>								
2007	1.482	1.183	-	-	-	-	2.665	574
2008	1.545	1.049	157	269	349	1.818	2.593	567
2009	1.530	867	156	234	222	1.786	2.397	535
2010	1.560	819	170	224	191	1.794	2.379	494
2011	1.535	793	158	219	162	1.788	2.327	471
2012	1.474	704	154	205	114	1.704	2.178	478
2013	1.429	655	148	190	98	1.648	2.084	487
2014	1.404	733	167	190	100	1.680	2.137	497
2015	1.468	797	164	194	115	1.793	2.265	502
2016	1.494	824	189	215	123	1.791	2.318	515
2017	1.554	867	198	231	127	1.865	2.421	528
2018	1.612	900	194	245	148	1.925	2.512	519
2019	1.669	910	192	255	165	1.967	2.579	540
2020	1.674	795	201	260	154	1.855	2.469	552
2021	1.733	885	211	257	171	1.980	2.619	534
2022	1.964	780	187	263	173	2.121	2.744	532
2023	2.207	625	180	269	174	2.209	2.832	552
2024	2.307	591	179	278	193	2.248	2.898	564
2025	2.406	585	176	299	203	2.313	2.991	575
2023 IV	2.247	590	200	283	186	2.168	2.837	565
2024 I	2.231	579	195	272	166	2.178	2.810	567
II	2.307	592	182	275	198	2.245	2.899	580
III	2.331	620	150	281	202	2.319	2.952	552
IV	2.358	574	189	286	205	2.253	2.932	556
2025 I	2.349	550	206	285	195	2.214	2.900	576
II	2.390	581	170	291	206	2.304	2.970	576
III	2.414	606	135	297	209	2.380	3.021	591
IV	2.470	602	192	323	204	2.353	3.072	555
<i>Tasas de variación sobre igual período del año anterior (%)</i>								
2007	6,8	0,1	-	-	-	-	3,7	0,8
2008	4,2	-11,4	-	-	-	-	-2,7	-1,2
2009	-0,9	-17,3	-0,6	-13,2	-36,5	-1,8	-7,6	-5,7
2010	1,9	-5,5	8,8	-4,3	-13,7	0,5	-0,7	-7,6
2011	-1,6	-3,3	-7,0	-2,2	-15,1	-0,4	-2,2	-4,8
2012	-4,0	-11,2	-2,7	-6,3	-29,4	-4,7	-6,4	1,5
2013	-3,0	-7,0	-3,6	-7,6	-14,1	-3,3	-4,3	2,1
2014	-1,8	11,9	12,7	0,2	1,6	1,9	2,5	2,0
2015	4,6	8,7	-2,1	2,1	14,6	6,7	6,0	1,0
2016	1,8	3,4	15,5	10,8	7,5	-0,1	2,3	2,5
2017	4,0	5,2	4,6	7,5	2,9	4,1	4,4	2,4
2018	3,8	3,7	-2,3	6,1	17,0	3,2	3,8	-1,6
2019	3,5	1,2	-0,8	4,1	11,3	2,2	2,7	4,1
2020	0,3	-12,6	4,5	1,7	-6,7	-5,7	-4,3	2,1
2021	3,5	11,3	5,4	-1,3	11,2	6,7	6,0	-3,3
2022	13,3	-11,9	-11,7	2,7	1,1	7,1	4,8	-0,3
2023	12,4	-19,9	-3,3	1,9	0,5	4,2	3,2	3,8
2024	4,5	-5,3	-0,8	3,6	10,9	1,8	2,3	2,1
2025	4,3	-1,1	-1,8	7,4	5,6	2,9	3,2	2,0
2023 IV	6,4	-9,3	10,5	2,6	16,8	1,1	2,7	8,9
2024 I	3,5	-11,3	-6,1	-0,1	2,6	0,5	0,1	5,4
II	4,3	-6,3	0,1	5,7	14,9	0,7	1,9	5,0
III	5,3	-0,6	13,8	8,4	15,7	2,0	4,0	-0,1
IV	5,0	-2,8	-5,7	1,0	10,1	3,9	3,4	-1,6
2025 I	5,3	-5,0	5,9	4,8	17,0	1,7	3,2	1,6
II	3,6	-1,9	-6,6	5,8	4,0	2,7	2,5	-0,6
III	3,6	-2,2	-10,3	5,8	3,7	2,6	2,3	7,2
IV	4,7	4,9	1,7	12,9	-0,2	4,4	4,8	-0,2

Nota: ^(*) Los datos a partir de 2009 corresponden a la CNAE-09
Fuente: EPA (INE)

III.5.5. POBLACIÓN PARADA POR SEXO, EDAD Y SECTORES PRODUCTIVOS. ANDALUCÍA

	Población parada									Total
	Sexo		Edad		Sectores productivos ⁽¹⁾					
	Hombres	Mujeres	<25 años	≥25 años	Primario	Industria	Construcción	Servicios	S.E.A. ⁽²⁾	
<i>Miles de personas</i>										
2007	210	263	115	359	58	20	55	161	180	474
2008	342	339	154	527	80	35	116	225	225	681
2009	541	449	200	790	118	47	160	306	359	990
2010	600	505	210	895	123	38	128	323	494	1.105
2011	645	562	215	991	142	38	106	345	576	1.207
2012	744	646	230	1.160	155	45	101	390	699	1.390
2013	768	693	229	1.231	156	41	84	389	791	1.461
2014	725	680	203	1.202	156	33	66	369	780	1.405
2015	642	633	178	1.097	151	26	59	360	679	1.275
2016	572	579	164	987	147	30	54	339	582	1.151
2017	499	511	139	870	127	26	40	311	505	1.010
2018	428	477	129	776	111	24	34	285	451	905
2019	386	453	117	722	113	26	37	283	379	839
2020	403	463	125	741	107	28	36	335	359	866
2021	412	469	120	761	107	24	37	270	443	881
2022	353	421	97	677	82	26	29	259	378	774
2023	347	408	117	637	78	23	27	287	340	755
2024	316	366	109	574	70	21	26	246	319	682
2025	287	354	96	545	69	18	29	236	288	640
2023 IV	334	393	115	612	69	13	24	286	336	727
2024 I	344	387	99	631	66	24	35	288	317	730
II	306	370	119	557	71	20	21	229	334	676
III	308	362	114	556	83	19	21	227	321	670
IV	308	345	102	551	60	20	26	240	306	653
2025 I	293	376	92	578	62	22	29	256	301	669
II	288	331	97	522	69	16	36	208	289	619
III	286	365	101	550	75	20	27	227	302	651
IV	279	343	93	530	70	15	23	254	262	623
<i>Tasas de variación sobre igual período del año anterior (%)</i>										
2007	5,0	4,0	6,1	3,9	2,4	-0,1	23,8	4,2	1,1	4,5
2008	62,8	28,7	34,2	47,0	39,2	72,7	111,5	39,7	25,2	43,9
2009	58,0	32,6	29,6	49,9	47,3	33,8	37,5	36,3	59,5	45,3
2010	10,9	12,4	5,0	13,3	4,2	-19,5	-20,1	5,4	37,5	11,6
2011	7,4	11,3	2,5	10,7	15,4	0,4	-17,1	6,8	16,6	9,2
2012	15,4	14,9	6,7	17,0	9,3	18,6	-4,9	13,0	21,4	15,2
2013	3,2	7,3	-0,2	6,2	0,7	-10,4	-16,4	-0,2	13,1	5,1
2014	-5,7	-1,8	-11,6	-2,4	-0,1	-18,9	-21,5	-5,0	-1,4	-3,8
2015	-11,4	-6,9	-12,3	-8,7	-3,4	-20,2	-10,6	-2,7	-12,9	-9,2
2016	-11,0	-8,5	-7,7	-10,0	-2,8	14,6	-8,2	-5,8	-14,4	-9,7
2017	-12,7	-11,9	-14,9	-11,8	-13,3	-13,5	-25,5	-8,2	-13,1	-12,3
2018	-14,3	-6,6	-7,6	-10,9	-13,0	-8,5	-14,7	-8,4	-10,8	-10,4
2019	-9,8	-5,0	-9,3	-7,0	2,1	10,1	6,7	-0,5	-15,9	-7,3
2020	4,5	2,2	6,8	2,7	-4,9	7,3	-1,4	18,2	-5,3	3,3
2021	2,2	1,3	-3,8	2,7	-0,5	-13,0	1,8	-19,4	23,3	1,8
2022	-14,4	-10,3	-19,1	-11,1	-23,1	5,0	-22,1	-4,0	-14,7	-12,2
2023	-1,9	-3,0	21,0	-5,8	-4,9	-11,9	-6,7	10,6	-9,9	-2,5
2024	-8,7	-10,4	-7,5	-10,0	-10,5	-7,9	-3,5	-14,2	-6,1	-9,6
2025	-9,4	-3,3	-11,9	-5,1	-1,4	-12,8	10,2	-4,0	-9,7	-6,1
2023 IV	-7,6	-4,1	19,6	-9,4	-10,2	-43,1	-26,8	2,1	-6,6	-5,8
2024 I	1,5	-6,9	0,2	-3,6	-3,8	-7,4	10,3	-1,4	-5,5	-3,1
II	-11,3	-9,9	-0,5	-12,4	-10,6	-26,8	-17,2	-18,0	-2,6	-10,5
III	-16,4	-12,7	-15,9	-14,1	-13,7	-20,4	-20,1	-21,8	-7,7	-14,4
IV	-8,0	-12,2	-11,6	-10,0	-12,5	52,6	10,7	-16,1	-8,8	-10,3
2025 I	-14,7	-2,7	-7,3	-8,5	-6,4	-7,5	-18,5	-11,1	-5,2	-8,3
II	-5,9	-10,7	-18,7	-6,3	-2,5	-20,1	68,1	-9,3	-13,4	-8,5
III	-7,3	0,8	-11,6	-1,1	-9,3	4,3	30,9	0,0	-5,9	-2,9
IV	-9,2	-0,5	-8,7	-3,8	16,1	-27,9	-14,4	5,8	-14,4	-4,6

Nota: ⁽¹⁾ Los datos a partir de 2009 corresponden a la CNAE-09⁽²⁾ Sin empleo anterior (aquellos que dejaron su empleo hace 1 año o más)

Fuente: EPA (INE)

III.5.6. TASAS DE ACTIVIDAD Y DE PARO POR SEXO Y EDAD. ANDALUCÍA

	Tasas de actividad ⁽¹⁾					Tasas de paro ⁽²⁾				
	Sexo		Edad		Total	Sexo		Edad		Total
	Hombres	Mujeres	<25 años	≥25 años		Hombres	Mujeres	<25 años	≥25 años	
Porcentaje (%)										
2002	66,3	39,3	48,0	53,4	52,5	14,3	27,9	31,3	17,3	19,5
2003	66,5	40,4	48,0	54,2	53,2	13,7	25,9	29,9	16,5	18,4
2004	67,2	41,2	49,2	54,8	53,9	12,6	23,8	27,6	15,2	17,0
2005	67,7	42,1	52,0	55,1	54,7	10,4	19,2	24,6	12,0	13,8
2006	67,9	43,5	52,4	56,0	55,5	9,3	17,7	21,7	11,2	12,6
2007	68,0	45,2	52,5	57,0	56,4	9,6	17,4	23,2	11,1	12,8
2008	68,3	47,1	53,2	58,3	57,5	15,3	21,2	31,1	15,8	17,7
2009	67,9	48,9	48,4	59,7	58,2	24,1	26,8	45,0	22,7	25,2
2010	67,4	50,2	46,9	60,4	58,6	26,7	29,2	49,9	25,2	27,8
2011	67,0	50,6	45,3	60,6	58,6	28,7	32,0	54,1	27,5	30,1
2012	66,2	52,1	43,1	61,3	59,0	33,4	35,5	61,9	31,6	34,4
2013	65,7	52,2	41,2	61,3	58,8	34,8	38,0	66,0	33,4	36,2
2014	65,9	52,1	39,9	61,4	58,8	32,7	37,3	61,5	32,4	34,8
2015	65,5	52,3	38,3	61,5	58,8	29,1	34,5	56,8	29,4	31,5
2016	64,6	51,3	35,1	60,8	57,8	26,2	32,1	57,9	26,7	28,9
2017	64,4	50,6	35,6	60,2	57,3	22,9	28,6	49,0	23,7	25,5
2018	64,0	50,1	34,6	59,8	56,9	19,8	26,9	46,7	21,2	23,0
2019	63,4	50,4	34,9	59,6	56,8	17,8	25,2	41,7	19,6	21,2
2020	62,4	48,6	30,9	58,6	55,4	18,8	26,5	49,5	20,4	22,3
2021	63,6	50,7	33,3	60,1	57,0	18,8	25,6	44,2	20,2	21,9
2022	62,7	50,9	32,9	59,8	56,6	16,1	22,7	35,3	17,9	19,1
2023	62,8	52,0	34,6	60,3	57,3	15,6	21,2	39,8	16,6	18,2
2024	62,9	51,0	33,4	60,0	56,8	14,1	19,2	36,9	14,9	16,5
2025	62,9	51,7	32,9	60,5	57,2	12,7	18,2	32,7	13,9	15,2
2023 IV	62,6	51,5	33,2	60,1	56,9	15,1	20,5	40,2	15,9	17,6
2024 I	62,6	50,8	30,8	60,0	56,5	15,5	20,5	36,9	16,4	17,8
II	62,7	51,6	34,9	60,1	57,0	13,7	19,2	38,7	14,5	16,3
III	63,3	51,1	35,8	60,0	57,1	13,6	18,9	35,6	14,4	16,1
IV	62,9	50,6	31,8	60,0	56,6	13,7	18,2	36,2	14,3	15,8
2025 I	62,1	51,1	30,0	60,2	56,5	13,2	19,6	34,4	14,9	16,1
II	62,6	51,2	32,0	60,1	56,8	12,9	17,2	34,3	13,4	14,9
III	63,8	52,2	37,0	60,7	57,9	12,5	18,5	30,7	14,0	15,3
IV	63,1	52,1	32,7	60,9	57,5	12,2	17,5	31,7	13,4	14,7

Notas: ⁽¹⁾ Activos/Población ≥ 16 años. ⁽²⁾ Parados/Activos

Fuente: EPA (INE)

III.5.7. AFILIACIÓN DE TRABAJADORES A LA SEGURIDAD SOCIAL Y PARO REGISTRADO. ANDALUCÍA

	Afiliados a la Seguridad Social	Paro registrado					Total
		Primario	Industria	Construcción	Servicios	Sin empleo anterior	
2008	2.973.179	46.194	63.963	151.651	360.148	97.422	719.378
2009	2.905.994	36.478	77.481	201.385	445.117	91.032	851.493
2010	2.875.231	41.949	77.870	196.019	461.678	126.483	903.999
2011	2.841.260	46.834	82.585	201.044	499.585	139.104	969.152
2012	2.681.637	62.670	88.993	188.383	611.133	132.650	1.083.829
2013	2.699.243	63.477	79.830	155.046	607.193	128.101	1.033.647
2014	2.765.840	72.667	71.226	130.651	604.235	130.904	1.009.683
2015	2.834.065	65.019	64.558	112.989	600.466	119.942	962.974
2016	2.911.752	58.099	57.260	96.649	565.008	106.061	883.077
2017	3.011.953	55.750	51.767	83.334	540.900	93.613	825.364
2018	3.110.171	51.566	49.525	77.676	526.771	83.229	788.767
2019	3.175.372	54.392	47.068	77.577	517.923	80.974	777.934
2020	3.124.354	75.476	55.525	90.341	636.132	111.963	969.437
2021	3.253.950	61.450	46.649	75.889	520.760	80.893	785.641
2022	3.312.319	49.414	41.758	67.718	487.412	80.795	727.097
2023	3.376.677	42.548	38.015	62.986	473.181	78.210	694.940
2024	3.470.447	34.699	34.775	57.696	433.860	73.809	634.839
2025	3.540.811	29.813	31.848	51.907	402.350	67.139	583.057
2025 Feb	3.441.363	36.161	34.619	54.560	444.160	74.974	644.474
Mar	3.467.822	36.300	34.574	54.483	441.232	76.633	643.222
Abr	3.521.802	34.681	33.515	53.092	424.843	72.972	619.103
May	3.543.388	34.082	32.786	51.659	416.097	71.240	605.864
Jun	3.509.152	34.995	31.863	51.160	410.729	70.143	598.890
Jul	3.492.817	34.722	31.704	51.572	404.148	68.709	590.855
Ago	3.475.401	33.542	32.100	52.546	406.825	67.598	592.611
Sep	3.464.232	32.412	32.169	50.812	414.599	69.735	599.727
Oct	3.493.777	32.051	32.357	49.972	417.224	70.658	602.262
Nov	3.509.573	30.837	31.718	49.554	412.853	70.366	595.328
Dic	3.540.811	29.813	31.848	51.907	402.350	67.139	583.057
2026 Ene	3.499.351	30.512	32.158	50.490	412.060	65.883	591.103
Feb	3.508.426	30.129	31.876	49.510	409.689	67.270	588.474
<i>Tasas de variación sobre igual período del año anterior (%)</i>							
2008	-5,3	45,3	34,1	94,2	32,6	19,3	40,8
2009	-2,3	-21,0	21,1	32,8	23,6	-6,6	18,4
2010	-1,1	15,0	0,5	-2,7	3,7	38,9	6,2
2011	-1,2	11,6	6,1	2,6	8,2	10,0	7,2
2012	-5,6	33,8	7,8	-6,3	22,3	-4,6	11,8
2013	0,7	1,3	-10,3	-17,7	-0,6	-3,4	-4,6
2014	2,5	14,5	-10,8	-15,7	-0,5	2,2	-2,3
2015	2,5	-10,5	-9,4	-13,5	-0,6	-8,4	-4,6
2016	2,7	-10,6	-11,3	-14,5	-5,9	-11,6	-8,3
2017	3,4	-4,0	-9,6	-13,8	-4,3	-11,7	-6,5
2018	3,3	-7,5	-4,3	-6,8	-2,6	-11,1	-4,4
2019	2,1	5,5	-5,0	-0,1	-1,7	-2,7	-1,4
2020	-1,6	38,8	18,0	16,5	22,8	38,3	24,6
2021	4,1	-18,6	-16,0	-16,0	-18,1	-27,8	-19,0
2022	1,8	-19,6	-10,5	-10,8	-6,4	-0,1	-7,5
2023	1,9	-13,9	-9,0	-7,0	-2,9	-3,2	-4,4
2024	2,8	-18,4	-8,5	-8,4	-8,3	-5,6	-8,6
2025	2,0	-14,1	-8,4	-10,0	-7,3	-9,0	-8,2
2025 Feb	2,7	-17,4	-9,9	-11,4	-8,8	-6,4	-9,3
Mar	2,0	-15,5	-8,9	-11,6	-7,3	-5,1	-8,0
Abr	2,4	-16,2	-9,2	-10,8	-8,2	-6,1	-8,8
May	2,4	-16,1	-9,6	-11,5	-8,0	-5,5	-8,6
Jun	2,4	-15,5	-9,9	-11,6	-7,7	-5,7	-8,5
Jul	2,3	-13,7	-9,4	-11,1	-6,5	-5,5	-7,4
Ago	2,2	-13,3	-9,0	-11,4	-6,3	-5,9	-7,3
Sep	2,3	-13,8	-8,8	-11,9	-6,2	-6,3	-7,3
Oct	2,3	-14,4	-9,2	-12,6	-6,9	-7,3	-8,0
Nov	2,1	-14,1	-8,7	-11,6	-6,9	-7,8	-7,9
Dic	2,0	-14,1	-8,4	-10,0	-7,3	-9,0	-8,2
2026 Ene	2,1	-14,2	-7,5	-9,7	-7,9	-10,1	-8,6
Feb	1,9	-16,7	-7,9	-9,3	-7,8	-10,3	-8,7

Notas: Datos en el último mes de cada período. Paro registrado: referido al último día del mes. Afiliados: media mensual
Fuentes: Ministerio de Inclusión, Seguridad Social y Migraciones; SEPE; Ministerio de Trabajo y Economía Social

III.5.8. RELACIONES LABORALES. ANDALUCÍA

	Negociación colectiva		Regulaciones de empleo ^(*)				Jornadas no trabajadas por huelgas (número)
	Convenios	Trabajadores	Trabajadores				
			Reducción	Suspensión	Extinción	Total	
2007	884	1.418.402	37	1.881	1.334	2.952	225.800
2008	912	1.443.372	283	3.063	2.559	5.905	258.700
2009	894	1.323.916	1.180	20.504	3.932	25.616	560.200
2010	742	1.318.399	2.042	13.460	4.003	19.505	85.485
2011	665	1.289.976	5.028	12.757	6.561	24.346	25.281
2012	622	1.216.910	11.803	16.068	8.960	36.831	48.567
2013	635	1.319.343	8.752	10.330	7.025	26.107	44.479
2014	725	1.297.095	5.589	5.047	3.396	14.032	52.793
2015	848	1.178.790	1.442	2.770	1.764	5.976	21.984
2016	831	1.085.178	857	3.846	1.954	6.657	36.656
2017	840	1.255.892	649	1.649	2.385	4.683	36.337
2018	818	1.320.360	327	1.593	2.081	4.001	25.545
2019	836	1.223.086	262	1.447	3.580	5.289	46.422
2020	722	1.089.775	-	-	1.527	127.081	31.098
2021	700	1.173.228	10.129	45.921	5.354	61.404	18.527
2022	725	1.408.823	3.632	22.156	2.724	28.512	5.820
2023	748	1.432.905	744	10.661	3.731	15.136	19.215
2024	631	1.392.728	1.596	9.279	3.739	14.614	190.782
2025	512	1.359.910	530	5.578	4.085	10.193	-
2025 Mar	299	799.149	103	1.321	1.101	2.525	3.358
Abr	312	811.018	104	1.431	1.500	3.035	4.844
May	333	896.376	177	1.613	1.698	3.488	6.831
Jun	343	923.395	207	2.226	2.011	4.444	31.405
Jul	359	1.007.208	296	2.559	2.548	5.403	35.049
Ago	365	1.040.996	305	2.768	2.792	5.865	35.299
Sep	377	1.067.697	331	3.505	2.920	6.756	35.499
Oct	387	1.069.224	458	4.572	3.270	8.300	36.415
Nov	399	1.161.043	492	4.980	3.767	9.239	36.477
Dic	512	1.359.910	530	5.578	4.085	10.193	-
2026 Ene	274	880.561	11	290	172	473	-
Feb	292	902.480	-	-	-	-	-
<i>Tasas de variación sobre igual período del año anterior (%)</i>							
2008	3,2	1,8	664,9	62,8	91,8	100,0	14,6
2009	-2,0	-8,3	317,0	569,4	53,7	333,8	116,5
2010	-17,0	-0,4	73,1	-34,4	1,8	-23,9	-84,7
2011	-10,4	-2,2	146,2	-5,2	63,9	24,8	-70,4
2012	-6,5	-5,7	134,7	26,0	36,6	51,3	92,1
2013	2,1	8,4	-25,8	-35,7	-21,6	-29,1	-8,4
2014	14,2	-1,7	-36,1	-51,1	-51,7	-46,3	18,7
2015	17,0	-9,1	-74,2	-45,1	-48,1	-57,4	-58,4
2016	-2,0	-7,9	-40,6	38,8	10,8	11,4	66,7
2017	1,1	15,7	-24,3	-57,1	22,1	-29,7	-0,9
2018	-2,6	5,1	-49,6	-3,4	-12,7	-14,6	-29,7
2019	2,2	-7,4	-19,9	-9,2	72,0	32,2	81,7
2020	-13,6	-10,9	-	-	-57,3	2.302,7	-33,0
2021	-3,0	7,7	-	-	250,6	-51,7	-40,4
2022	3,6	20,1	-64,1	-51,8	-49,1	-53,6	-68,6
2023	3,2	1,7	-79,5	-51,9	37,0	-46,9	230,2
2024	-15,6	-2,8	114,5	-13,0	0,2	-3,4	892,9
2025	-18,9	-2,4	-66,8	-39,9	9,3	-30,3	-
2025 Mar	-16,0	-12,7	-44,0	-28,0	95,2	-2,2	-95,8
Abr	-15,4	-13,2	-77,3	-38,5	55,6	-19,0	-95,9
May	-11,4	-5,0	-68,1	-44,8	38,8	-25,7	-95,7
Jun	-11,8	-4,7	-65,2	-52,8	30,4	-35,1	-83,3
Jul	-11,6	3,3	-61,3	-62,2	30,8	-43,1	-81,4
Ago	-13,9	5,0	-60,5	-59,6	32,0	-39,8	-81,3
Sep	-14,5	-0,5	-60,8	-51,2	10,8	-36,7	-81,2
Oct	-20,9	-8,8	-62,7	-43,0	7,5	-32,5	-80,8
Nov	-21,8	-1,6	-69,0	-41,8	14,2	-31,3	-80,8
Dic	-18,9	-2,4	-66,8	-39,9	9,3	-30,3	-
2026 Ene	0,4	24,3	-68,6	-37,2	-52,0	-44,7	-
Feb	1,4	13,7	-	-	-	-	-

Nota: Datos acumulados en lo que va de año. Datos actualizados a 28 de febrero de 2026. Los datos de 2024, 2025 y 2026 son provisionales.

^(*) Debido al Covid-19, la publicación de la Estadística de Regulación de Empleo sufrió modificaciones, reduciéndose el número de tablas y nivel de desglose

Fuente: Ministerio de Trabajo y Economía Social

III. ECONOMÍA ANDALUZA

III.6 TEJIDO EMPRESARIAL

III.6. EMPRESAS INSCRITAS EN LA SEGURIDAD SOCIAL. ANDALUCÍA

	Empresas								Total	Trabajadores
	Sectoros económicos				Tamaño de la empresa (trabajadores)					
	Primario	Industria	Construcción	Servicios	1-9	10-49	50-249	≥250		
	Número									
2011	54.085	17.019	19.773	156.126	218.404	25.029	3.040	530	247.003	1.853.426
2012	47.940	15.812	16.336	152.868	208.118	21.497	2.843	498	232.956	1.716.711
2013	56.639	15.306	15.120	154.147	213.700	24.212	2.772	512	241.212	1.798.939
2014	50.821	15.450	15.290	157.004	213.035	22.104	2.880	526	238.565	1.782.301
2015	56.394	15.867	15.917	161.549	220.643	25.484	3.018	567	249.727	1.906.648
2016	58.142	16.058	16.426	164.989	224.883	26.856	3.267	599	255.615	1.998.727
2017	56.915	16.195	17.625	167.140	226.102	27.676	3.470	618	257.875	2.082.773
2018	62.158	16.329	18.847	169.522	232.294	30.193	3.708	654	266.856	2.209.429
2019	59.178	16.362	19.218	170.212	231.101	29.370	3.821	672	264.970	2.234.729
2020	59.697	16.162	19.600	161.127	224.352	27.983	3.597	654	256.586	2.188.663
2021	58.572	16.332	21.096	168.856	230.476	29.914	3.758	708	264.856	2.305.986
2022	51.540	16.271	22.014	170.815	226.437	29.452	4.018	733	260.640	2.339.528
2023	52.548	16.245	22.523	172.450	228.222	30.653	4.125	766	263.766	2.421.161
2024	56.411	16.043	22.661	173.869	231.240	32.672	4.257	815	268.984	2.524.052
2025	56.387	16.017	23.265	175.173	232.187	33.431	4.357	867	270.842	2.621.387
2025 Feb	41.848	16.036	23.685	173.386	219.851	29.823	4.425	856	254.955	2.456.817
Mar	39.872	16.093	23.956	174.403	219.147	29.767	4.527	883	254.324	2.491.799
Abr	38.047	16.139	24.100	176.957	219.390	30.306	4.648	899	255.243	2.530.470
May	35.175	16.216	24.427	178.356	218.150	30.466	4.665	893	254.174	2.526.917
Jun	30.410	16.163	24.532	177.183	212.859	30.107	4.501	821	248.288	2.435.341
Jul	28.449	16.126	24.198	177.091	210.553	30.090	4.418	803	245.864	2.426.749
Ago	30.539	16.028	23.572	176.955	211.784	30.125	4.379	806	247.094	2.437.407
Sep	34.866	16.105	24.176	175.607	215.446	30.084	4.387	837	250.754	2.451.101
Oct	36.524	16.129	24.371	175.755	217.038	30.430	4.446	865	252.779	2.496.635
Nov	45.973	16.142	24.477	176.001	224.739	32.483	4.495	876	262.593	2.601.146
Dic	56.387	16.017	23.265	175.173	232.187	33.431	4.357	867	270.842	2.621.387
2026 Ene	52.327	16.089	21.232	175.801	228.034	32.172	4.356	887	265.449	2.599.210
Feb	49.190	16.144	21.778	176.974	226.320	32.298	4.544	924	264.086	2.673.908
	Tasas de variación sobre igual período del año anterior (%)									
2012	-11,4	-7,1	-17,4	-2,1	-4,7	-14,1	-6,5	-6,0	-5,7	-7,4
2013	18,1	-3,2	-7,4	0,8	2,7	12,6	-2,5	2,8	3,5	4,8
2014	-10,3	0,9	1,1	1,9	-0,3	-8,7	3,9	2,7	-1,1	-0,9
2015	11,0	2,7	4,1	2,9	3,6	15,3	4,8	7,8	4,7	7,0
2016	3,1	1,2	3,2	2,1	1,9	5,4	8,3	5,6	2,4	4,8
2017	-2,1	0,9	7,3	1,3	0,5	3,1	6,2	3,2	0,9	4,2
2018	9,2	0,8	6,9	1,4	2,7	9,1	6,9	5,8	3,5	6,1
2019	-4,8	0,2	2,0	0,4	-0,5	-2,7	3,0	2,8	-0,7	1,1
2020	0,9	-1,2	2,0	-5,3	-2,9	-4,7	-5,9	-2,7	-3,2	-2,1
2021	-1,9	1,1	7,6	4,8	2,7	6,9	4,5	8,3	3,2	5,4
2022	-12,0	-0,4	4,4	1,2	-1,8	-1,5	6,9	3,5	-1,6	1,5
2023	2,0	-0,2	2,3	1,0	0,8	4,1	2,7	4,5	1,2	3,5
2024	7,4	-1,2	0,6	0,8	1,3	6,6	3,2	6,4	2,0	4,2
2025	0,0	-0,2	2,7	0,7	0,4	2,3	2,3	6,4	0,7	3,9
2025 Feb	0,0	-1,6	1,1	0,9	0,2	3,4	4,1	5,5	0,6	3,2
Mar	-2,2	-1,5	3,3	-0,2	-0,7	1,8	2,9	5,6	-0,3	2,4
Abr	-0,1	-1,4	1,4	0,8	0,2	2,9	3,2	5,9	0,6	3,3
May	4,8	-0,9	2,0	1,1	1,2	3,5	4,6	6,9	1,5	4,2
Jun	-0,2	-1,5	1,6	0,0	-0,3	2,3	2,7	4,6	0,1	2,5
Jul	2,7	-0,9	2,0	0,6	0,6	2,9	3,7	5,8	0,9	3,4
Ago	2,4	-1,0	2,6	0,8	0,8	2,6	3,4	5,8	1,1	3,6
Sep	2,2	-0,6	3,0	0,9	0,9	2,9	3,2	6,4	1,2	3,6
Oct	2,2	-0,2	3,5	1,1	1,0	4,0	3,3	7,2	1,4	5,0
Nov	-2,9	-0,4	3,1	0,8	-0,1	2,0	3,0	6,1	0,3	4,2
Dic	0,0	-0,2	2,7	0,7	0,4	2,3	2,3	6,4	0,7	3,9
2026 Ene	-	-	-	-	2,2	2,4	2,4	5,6	2,3	5,3
Feb	-	-	-	-	2,9	8,3	2,7	7,9	3,6	8,8

Notas: Los datos anuales están referidos a último día hábil del año y los mensuales a último día hábil del mes.

Los datos por sectores económicos de 2011 a 2025 corresponden a la CNAE 2009. A partir de 2026 se usa la CNAE 2025.

Fuentes: IECA; Ministerio de Trabajo y Economía Social

III. ECONOMÍA ANDALUZA

III.7 PRECIOS, SALARIOS Y COSTES

III.7.1. DEFLACTOR DEL PIB. ANDALUCÍA

	Valor añadido bruto (precios básicos)					Impuestos menos subvenciones sobre los productos	PIB p.m.
	Primario	Industria	Construcción	Servicios	Total		
<i>Tasas de variación sobre igual período del año anterior (%)</i>							
2007	5,9	3,5	3,3	3,9	3,9	0,2	3,5
2008	-9,0	5,1	3,4	4,5	3,6	-14,5	1,7
2009	-14,2	-1,6	1,6	1,0	-0,1	-13,3	-1,2
2010	7,9	1,8	-4,4	-0,6	-0,3	22,1	1,4
2011	-9,7	4,7	-2,8	0,4	0,1	0,9	0,1
2012	6,2	3,2	-6,2	-0,4	-0,1	2,9	0,1
2013	-1,7	3,3	-4,6	-0,8	-0,6	9,8	0,3
2014	-0,4	-1,5	-0,3	-0,1	-0,3	-0,6	-0,3
2015	24,2	-0,5	0,7	0,3	1,6	-1,6	1,3
2016	-2,6	-2,6	0,9	1,0	0,3	-1,2	0,1
2017	9,9	5,9	2,6	0,9	2,2	3,5	2,3
2018	-4,7	2,2	1,5	1,1	0,8	3,0	1,0
2019	-5,0	-1,2	5,1	1,6	1,1	0,3	1,0
2020	4,8	0,5	0,9	1,4	1,5	-4,0	0,9
2021	6,2	14,9	5,7	1,1	3,2	8,0	3,6
2022	13,7	17,0	2,8	2,9	5,0	2,2	4,7
2023	17,0	0,8	6,9	6,1	6,2	7,2	6,3
2024	1,0	1,3	0,3	2,7	2,3	9,4	2,9
2025	0,4	1,1	2,0	2,1	1,9	10,3	2,7
2021 IV	14,5	24,0	6,0	1,9	5,3	12,1	6,0
2022 I	7,2	24,1	3,5	1,1	4,1	14,6	5,1
II	15,4	20,9	1,8	2,3	5,1	11,2	5,7
III	18,9	19,2	2,9	3,2	5,9	5,0	5,8
IV	13,6	6,3	3,2	4,8	5,2	-19,6	2,6
2023 II	11,8	1,1	8,1	6,8	6,5	3,3	6,1
III	12,3	-0,7	7,1	6,8	6,3	5,5	6,2
IV	12,0	-0,5	5,4	4,5	4,6	25,6	6,3
2024 I	3,5	-1,6	1,5	4,3	3,5	7,2	3,8
II	4,5	-0,1	-0,2	2,7	2,3	6,6	2,7
III	3,5	2,7	-1,2	2,3	2,2	8,2	2,7
IV	-7,1	4,2	1,0	1,6	1,2	15,9	2,5
2025 I	-8,9	4,3	1,4	1,6	1,1	11,4	2,0
II	3,9	1,2	2,5	1,8	1,9	7,8	2,5
III	5,4	-0,4	1,8	1,6	1,7	12,3	2,7
IV	1,6	-0,3	2,2	3,5	2,9	9,7	3,6

Notas: Series ajustadas de efectos estacionales y de calendario. Revisión Estadística 2024

Fuente: Contabilidad Regional Trimestral de Andalucía (IECA)

III.7.2. ÍNDICE DE PRECIOS DE CONSUMO (IPC) POR GRUPOS ESPECIALES. ANDALUCÍA

	Alimentos elaborados beb. y tab.	Alimentos sin elaborar	Bienes industriales	Productos energéticos	Carburantes y combustibles	Servicios	General sin alimentos beb. y tab.	General sin carburantes y combust.	General sin productos energéticos	Inflación subyacente ⁽¹⁾	Índice general
<i>Base 2025=100</i>											
2008	65,1	59,7	80,5	58,1	60,4	74,8	76,9	74,3	75,4	77,2	73,1
2009	65,5	57,3	80,9	63,1	66,1	76,0	77,7	74,2	75,2	77,2	73,5
2010	67,5	59,1	84,8	74,0	80,0	77,1	80,2	75,6	76,4	78,4	75,9
2011	69,7	59,1	87,1	81,1	87,7	78,2	81,9	76,7	77,4	79,4	77,5
2012	71,5	61,8	89,8	87,2	92,3	79,5	83,8	78,5	78,9	80,8	79,5
2013	73,5	62,1	89,7	87,8	94,8	79,1	83,6	78,6	79,1	80,9	79,7
2014	73,2	61,2	87,3	80,4	83,3	79,1	82,5	78,4	78,9	80,8	78,7
2015	74,2	62,7	85,7	74,2	73,9	79,9	82,0	79,2	79,7	81,6	78,7
2016	74,2	64,5	87,5	78,4	78,7	81,1	83,5	80,2	80,6	82,4	80,0
2017	75,0	66,6	88,0	80,8	82,3	82,2	84,3	80,9	81,3	83,0	80,9
2018	75,3	68,5	88,2	81,4	83,1	83,5	85,1	81,7	82,1	83,6	81,7
2019	75,6	70,6	87,5	78,8	85,7	84,7	85,4	81,9	83,0	84,4	82,1
2020	76,2	71,0	86,2	75,1	77,6	84,9	84,8	82,3	83,2	84,6	81,9
2021	78,6	76,2	97,6	106,8	96,7	86,5	91,3	86,8	85,3	86,3	87,4
2022	91,8	86,6	98,1	96,8	100,3	90,5	93,6	92,3	92,4	92,9	92,8
2023	97,2	94,0	97,6	91,3	102,3	94,3	95,6	95,4	96,3	96,5	95,8
2024	99,1	95,6	99,7	96,9	100,7	97,6	98,5	98,3	98,6	98,8	98,4
2025	101,0	101,4	101,2	100,4	98,2	101,2	101,2	101,3	101,3	101,2	101,2
2025 Feb	99,6	97,3	100,2	103,9	104,6	98,1	99,0	98,7	98,5	98,6	99,0
Mar	99,4	99,2	99,4	99,8	101,9	98,8	99,0	99,0	99,0	99,0	99,1
Abr	99,5	100,0	99,7	97,4	99,4	99,8	99,8	99,8	100,0	100,0	99,7
May	99,9	102,0	99,7	96,7	97,3	99,8	99,7	100,0	100,2	100,1	99,9
Jun	100,0	103,1	100,2	98,8	98,5	100,4	100,3	100,5	100,6	100,4	100,4
Jul	99,9	101,4	99,2	100,3	100,2	100,7	100,1	100,2	100,2	100,1	100,2
Ago	100,1	98,2	99,0	99,7	99,2	101,2	100,3	100,2	100,2	100,4	100,2
Sep	100,0	97,8	99,3	99,5	98,9	100,8	100,2	100,0	100,0	100,2	100,0
Oct	100,4	101,8	100,7	99,9	98,1	101,1	100,9	101,0	101,0	100,9	100,9
Nov	100,6	101,6	101,2	100,3	99,5	100,6	100,8	100,9	100,9	100,9	100,9
Dic	101,0	101,4	101,2	100,4	98,2	101,2	101,2	101,3	101,3	101,2	101,2
2026 Ene	101,7	102,3	99,7	100,8	97,2	100,8	100,4	100,9	100,7	100,6	100,7
Feb	101,7	104,0	99,8	100,8	99,1	101,6	100,9	101,4	101,3	101,1	101,3
<i>Tasas de variación sobre igual período del año anterior (%)</i>											
2008	2,9	1,1	-1,4	-7,8	-14,3	3,7	0,9	2,4	2,2	2,3	1,3
2009	0,6	-4,0	0,6	8,6	9,5	1,6	1,0	-0,1	-0,3	0,0	0,6
2010	3,1	3,1	4,8	17,2	20,9	1,5	3,3	1,8	1,6	1,5	3,2
2011	3,2	0,0	2,7	9,6	9,6	1,4	2,1	1,5	1,2	1,3	2,1
2012	2,5	4,6	3,1	7,5	5,3	1,7	2,4	2,3	1,9	1,7	2,6
2013	2,8	0,4	-0,1	0,8	2,6	-0,5	-0,3	0,1	0,2	0,2	0,3
2014	-0,3	-1,4	-2,6	-8,4	-12,1	-0,0	-1,4	-0,2	-0,2	-0,1	-1,2
2015	1,3	2,3	-1,9	-7,7	-11,3	1,0	-0,5	1,0	1,0	0,9	-0,0
2016	0,1	3,0	2,1	5,7	6,6	1,6	1,9	1,2	1,1	1,0	1,6
2017	1,1	3,2	0,6	3,0	4,6	1,3	1,0	0,9	0,9	0,7	1,1
2018	0,4	2,9	0,3	0,8	1,0	1,5	0,9	1,0	1,0	0,8	1,0
2019	0,4	3,0	-0,8	-3,3	3,2	1,5	0,3	0,3	1,0	0,9	0,5
2020	0,7	0,6	-1,5	-4,6	-9,5	0,3	-0,6	0,5	0,3	0,2	-0,3
2021	3,3	7,3	13,2	42,2	24,6	1,8	7,6	5,4	2,6	2,0	6,7
2022	16,8	13,6	0,5	-9,4	3,7	4,6	2,6	6,4	8,2	7,7	6,2
2023	5,8	8,5	-0,5	-5,7	2,0	4,2	2,2	3,4	4,2	3,9	3,3
2024	2,0	1,7	2,2	6,2	-1,5	3,6	3,0	3,0	2,4	2,4	2,7
2025	1,9	6,1	1,5	3,5	-2,5	3,6	2,7	3,1	2,7	2,5	2,8
2025 Feb	0,8	4,9	3,4	9,8	-1,2	3,3	3,3	3,2	2,3	2,1	3,0
Mar	0,5	7,0	1,2	2,1	-4,7	3,4	2,5	2,8	2,4	2,1	2,4
Abr	0,4	5,6	0,1	-1,4	-8,9	4,0	2,3	2,9	2,6	2,3	2,2
May	0,8	7,7	-0,1	-1,9	-9,0	3,4	2,0	2,8	2,6	2,2	2,1
Jun	0,9	8,4	0,6	0,2	-5,7	3,4	2,3	2,9	2,6	2,2	2,4
Jul	1,0	7,1	1,7	4,3	-4,1	3,5	2,8	3,2	2,6	2,2	2,7
Ago	1,2	6,0	1,8	4,3	-2,5	3,6	2,9	3,1	2,6	2,3	2,7
Sep	1,3	5,6	2,8	7,3	0,9	3,6	3,3	3,2	2,6	2,4	3,1
Oct	1,2	6,0	2,9	7,4	-0,1	3,9	3,5	3,4	2,8	2,6	3,2
Nov	1,6	7,0	2,0	5,1	0,6	3,6	2,9	3,1	2,7	2,4	2,9
Dic	1,9	6,1	1,5	3,5	-2,5	3,6	2,7	3,1	2,7	2,5	2,8
2026 Ene	2,2	6,3	-0,5	-2,4	-6,7	3,4	1,8	2,7	2,6	2,4	2,1
Feb	2,1	6,9	-0,4	-3,0	-5,3	3,5	2,0	2,8	2,9	2,6	2,3

Notas: Datos anuales referidos al mes de diciembre. ⁽¹⁾ Índice general sin alimentos no elaborados ni productos energéticos. Base 2025

Fuente: INE

III.7.3. ÍNDICE DE PRECIOS DE CONSUMO (IPC) POR GRUPOS DE GASTO. ANDALUCÍA

	Alim. y bebidas no alcoh.	Bebidas alcoh. y tabaco	Vestido y calzado	Vivienda	Menaje	Sanidad	Transporte	Info. y comunic.	Act. recreativas, deport.	Enseñanza	Rest. y serv de alojam.	Seguros y Servicios fros.	Cuidado personal, protecc.	IPC general
<i>Base 2025=100</i>														
2008	66,2	51,0	98,5	68,7	87,3	83,5	67,6	134,0	85,0	69,9	69,3	62,2	79,2	73,1
2009	64,2	57,9	97,4	69,3	87,6	81,7	70,3	130,5	85,0	71,5	70,2	64,2	79,8	73,5
2010	64,7	67,3	97,9	73,3	88,5	80,1	77,4	128,1	84,8	73,5	71,1	66,0	81,7	75,9
2011	66,0	70,3	98,0	77,7	89,3	77,4	80,9	123,6	86,6	75,4	71,8	68,4	83,0	77,5
2012	67,8	74,2	98,2	82,4	89,8	88,8	82,9	118,2	88,3	82,9	72,0	70,5	86,2	79,5
2013	68,8	78,0	98,0	82,4	89,5	89,3	83,8	110,0	87,6	84,3	71,9	71,1	85,9	79,7
2014	68,3	78,4	98,2	82,9	88,6	89,0	79,0	103,0	87,1	85,0	72,2	73,2	85,8	78,7
2015	69,4	79,3	98,8	80,8	88,9	89,4	77,0	102,1	87,6	85,6	72,8	75,3	86,3	78,7
2016	70,0	80,0	99,6	81,6	88,6	90,4	80,6	103,4	88,5	86,7	73,9	77,9	86,4	80,0
2017	71,3	81,1	100,1	83,0	87,9	90,1	82,2	103,1	88,5	87,9	75,2	80,2	85,9	80,9
2018	72,1	81,9	100,9	84,5	88,1	90,7	82,2	103,9	88,9	89,2	76,6	82,2	86,4	81,7
2019	73,2	82,0	101,8	79,1	88,4	91,4	85,1	103,4	89,4	90,1	77,8	84,2	87,3	82,1
2020	73,7	82,3	102,7	80,5	88,5	91,7	81,6	99,5	88,3	90,7	78,2	85,3	87,9	81,9
2021	77,4	83,4	103,7	102,0	90,0	92,9	90,7	99,1	89,9	91,9	80,5	88,7	88,3	87,4
2022	90,5	89,9	105,0	94,1	98,3	93,7	94,5	96,6	93,9	94,4	87,6	90,3	92,9	92,8
2023	97,0	93,2	106,0	88,2	99,7	96,7	98,5	99,0	97,1	97,2	92,6	93,6	96,0	95,8
2024	98,3	97,4	106,2	96,1	100,1	98,1	99,1	98,6	100,5	99,4	96,8	97,2	98,3	98,4
2025	101,0	101,5	106,4	101,5	100,5	101,0	100,6	99,1	101,8	101,4	101,0	100,9	101,0	101,2
2025 Feb	99,0	99,1	93,5	100,5	99,5	98,9	100,5	101,2	97,8	99,4	97,5	98,9	99,1	99,0
Mar	99,5	98,9	96,4	98,7	99,8	99,5	99,8	100,9	98,0	99,4	98,5	98,9	99,6	99,1
Abr	99,8	98,8	103,4	98,0	100,0	99,9	99,5	100,8	100,4	99,4	99,8	98,9	100,0	99,7
May	100,6	99,9	105,1	98,5	100,1	100,0	98,5	100,7	98,5	99,5	100,3	98,9	100,1	99,9
Jun	100,9	100,4	104,4	99,9	100,3	100,1	99,4	100,7	100,8	99,5	100,3	100,9	100,2	100,4
Jul	100,3	100,3	94,6	100,3	99,9	100,1	100,4	99,1	102,5	99,5	100,5	100,9	99,9	100,2
Ago	99,4	100,4	93,5	100,3	99,8	100,1	100,6	99,3	104,1	99,6	101,0	100,9	100,1	100,2
Sep	99,2	100,4	95,9	100,3	100,0	100,3	100,0	99,1	100,1	100,3	101,5	100,9	100,1	100,0
Oct	100,8	100,6	104,6	101,1	100,2	100,6	100,1	99,4	99,5	101,2	101,9	100,9	100,5	100,9
Nov	100,9	100,8	107,0	100,8	100,5	100,8	100,6	99,0	99,1	101,4	100,8	100,9	100,8	100,9
Dic	101,0	101,5	106,4	101,5	100,5	101,0	100,6	99,1	101,8	101,4	101,0	100,9	101,0	101,2
2026 Ene	101,6	103,3	92,2	102,5	100,0	101,3	99,6	100,5	99,2	101,4	100,8	101,8	101,8	100,7
Feb	102,1	103,7	91,5	101,8	100,1	101,6	100,5	100,8	99,0	101,4	102,4	101,8	102,6	101,3
<i>Tasas de variación sobre igual período del año anterior (%)</i>														
2008	2,1	4,1	0,5	6,9	3,0	0,4	-5,9	-3,3	2,3	4,2	3,6	3,4	3,6	1,3
2009	-3,1	13,6	-1,1	0,9	0,3	-2,1	3,9	-2,7	0,0	2,3	1,3	3,2	0,7	0,6
2010	0,8	16,3	0,5	5,9	1,1	-2,0	10,1	-1,9	-0,3	2,7	1,4	2,9	2,4	3,2
2011	2,0	4,4	0,2	6,0	0,9	-3,4	4,5	-3,5	2,2	2,7	1,0	3,6	1,6	2,1
2012	2,7	5,5	0,1	6,0	0,6	14,7	2,5	-4,4	2,0	9,8	0,3	3,0	3,8	2,6
2013	1,6	5,2	-0,2	0,1	-0,3	0,5	1,1	-7,0	-0,8	1,7	-0,2	0,9	-0,3	0,3
2014	-0,8	0,5	0,2	0,5	-1,0	-0,2	-5,7	-6,3	-0,6	0,9	0,4	3,0	-0,1	-1,2
2015	1,7	1,1	0,6	-2,5	0,2	0,4	-2,6	-0,9	0,5	0,7	0,8	2,8	0,6	0,0
2016	0,9	0,8	0,8	1,1	-0,3	1,1	4,7	1,3	1,1	1,3	1,5	3,5	0,1	1,6
2017	1,8	1,4	0,5	1,7	-0,8	-0,3	2,0	-0,3	-0,0	1,3	1,8	3,0	-0,6	1,1
2018	1,2	0,9	0,8	1,7	0,3	0,7	0,1	0,8	0,4	1,4	1,8	2,4	0,6	1,0
2019	1,4	0,1	0,9	-6,3	0,4	0,8	3,5	-0,5	0,6	1,1	1,7	2,4	1,0	0,5
2020	0,7	0,4	0,9	1,8	0,1	0,3	-4,1	-3,8	-1,2	0,7	0,5	1,4	0,7	-0,3
2021	5,0	1,3	0,9	26,7	1,7	1,3	11,1	-0,4	1,8	1,3	3,0	4,0	0,5	6,7
2022	17,0	7,8	1,2	-7,8	9,3	0,9	4,3	-2,5	4,5	2,7	8,8	1,7	5,2	6,2
2023	7,2	3,7	1,0	-6,3	1,4	3,2	4,2	2,5	3,4	3,0	5,7	3,7	3,3	3,3
2024	1,4	4,5	0,2	9,0	0,3	1,5	0,5	-0,4	3,4	2,2	4,5	3,9	2,4	2,7
2025	2,7	4,2	0,2	5,6	0,4	3,0	1,5	0,5	1,3	2,0	4,3	3,8	2,8	2,8
2025 Feb	1,6	2,8	1,0	11,7	0,1	2,2	0,4	0,6	1,5	2,1	4,3	4,0	3,1	3,0
Mar	2,0	2,5	2,0	6,9	0,3	2,5	-0,8	0,4	0,6	2,0	4,6	4,1	3,2	2,4
Abr	1,6	2,3	0,7	5,9	0,4	2,6	-1,8	0,3	3,3	2,0	4,6	4,1	3,2	2,2
May	2,4	3,2	0,9	5,3	0,4	2,7	-2,1	0,2	0,8	2,0	4,5	4,1	2,9	2,1
Jun	2,5	4,1	1,1	5,5	0,5	2,9	-0,7	0,3	0,5	2,1	4,3	3,8	2,9	2,4
Jul	2,3	3,9	1,8	7,8	0,9	2,7	0,2	-0,8	0,6	2,1	4,6	3,8	3,0	2,7
Ago	2,0	4,2	1,6	6,9	0,6	2,6	1,1	-0,4	0,7	2,1	4,6	3,8	2,9	2,7
Sep	2,0	4,1	2,6	7,7	0,5	2,6	2,2	-0,4	1,1	1,8	4,8	3,8	2,7	3,1
Oct	2,1	4,2	2,3	8,1	0,5	2,9	2,3	0,7	0,9	2,0	5,1	3,8	2,8	3,2
Nov	2,7	4,5	-0,1	5,8	0,5	3,1	2,2	0,6	1,7	2,0	4,3	3,8	2,7	2,9
Dic	2,7	4,2	0,2	5,6	0,4	3,0	1,5	0,5	1,3	2,0	4,3	3,8	2,8	2,8
2026 Ene	3,0	4,5	-3,2	2,4	0,6	2,8	-0,4	-0,2	2,0	2,1	4,1	3,7	3,2	2,1
Feb	3,1	4,7	-2,2	1,3	0,6	2,7	0,0	-0,3	1,2	2,0	5,0	3,0	3,5	2,3

Notas: Datos anuales referidos al mes de diciembre. Base 2025

Fuente: INE

III.7.4. INDICADORES DE COSTES Y SALARIOS. ANDALUCÍA

	Coste laboral por trabajador y mes					Incremento salarial en convenio ⁽²⁾		
	Sectores ⁽¹⁾			Componentes		Total	Pactado	Revisado
	Industria	Construcción	Servicios	Salarial	No salarial			
	Euros						%	
2008	2.474,1	2.337,1	2.219,7	1.663,2	606,3	2.269,5	3,65	3,65
2009	2.507,6	2.436,7	2.313,4	1.723,3	629,3	2.352,6	2,31	2,25
2010	2.617,3	2.476,6	2.274,4	1.718,8	616,0	2.334,8	1,47	2,35
2011	2.631,1	2.595,3	2.316,6	1.735,7	641,9	2.377,6	1,94	2,33
2012	2.707,5	2.602,1	2.229,2	1.699,1	609,8	2.308,9	1,05	1,25
2013	2.791,0	2.723,3	2.212,1	1.694,3	613,1	2.307,3	0,49	0,49
2014	2.837,7	2.515,4	2.215,6	1.696,1	605,0	2.301,1	0,54	0,54
2015	2.816,2	2.514,0	2.255,4	1.718,8	611,7	2.330,5	0,76	0,76
2016	2.776,7	2.488,9	2.213,4	1.696,8	594,9	2.291,6	0,92	0,95
2017	2.759,8	2.493,3	2.202,0	1.686,7	595,2	2.281,9	1,30	1,30
2018	2.764,5	2.475,1	2.180,4	1.670,5	592,5	2.263,0	1,73	1,74
2019	2.693,2	2.498,3	2.249,1	1.705,3	610,7	2.316,0	1,92	1,92
2020	2.585,1	2.565,8	2.241,6	1.692,0	608,8	2.300,8	1,77	1,77
2021	2.740,8	2.563,8	2.351,9	1.768,2	641,6	2.409,8	1,55	1,60
2022	2.851,8	2.624,8	2.461,8	1.855,8	658,7	2.514,4	2,81	3,13
2023	2.971,5	2.768,0	2.604,3	1.949,5	704,7	2.654,1	3,36	3,52
2024	3.152,5	2.777,6	2.665,8	1.990,1	735,1	2.725,2	2,88	2,93
2025	3.271,0	2.881,3	2.784,0	2.078,3	764,0	2.842,4	3,08	3,10
2025 I	3.136,7	2.697,5	2.631,2	1.935,8	753,9	2.689,7	2,50	-
II	3.321,4	2.950,7	2.851,1	2.147,6	760,4	2.908,0	2,72	-
III	3.287,7	2.881,8	2.711,3	2.015,4	768,2	2.783,6	2,81	-
IV	3.338,1	2.995,4	2.942,4	2.214,6	773,6	2.988,2	3,08	-
2025 Feb	-	-	-	-	-	-	2,50	-
Mar	-	-	-	-	-	-	2,50	-
Abr	-	-	-	-	-	-	2,60	-
May	-	-	-	-	-	-	2,72	-
Jun	-	-	-	-	-	-	2,72	-
Jul	-	-	-	-	-	-	2,79	-
Ago	-	-	-	-	-	-	2,79	-
Sep	-	-	-	-	-	-	2,81	-
Oct	-	-	-	-	-	-	2,81	-
Nov	-	-	-	-	-	-	2,76	-
Dic	-	-	-	-	-	-	3,08	-
2026 Ene	-	-	-	-	-	-	3,00	-
Feb	-	-	-	-	-	-	2,99	-
	Tasas de variación sobre igual período del año anterior (%)							
2008	8,5	7,3	12,2	5,9	7,2	6,2	-	-
2009	1,4	4,3	4,2	3,6	3,8	3,7	-	-
2010	4,4	1,6	-1,7	-0,3	-2,1	-0,8	-	-
2011	0,5	4,8	1,9	1,0	4,2	1,8	-	-
2012	2,9	0,3	-3,8	-2,1	-5,0	-2,9	-	-
2013	3,1	4,7	-0,8	-0,3	0,5	-0,1	-	-
2014	1,7	-7,6	0,2	0,1	-1,3	-0,3	-	-
2015	-0,8	-0,1	1,8	1,3	1,1	1,3	-	-
2016	-1,4	-1,0	-1,9	-1,3	-2,8	-1,7	-	-
2017	-0,6	0,2	-0,5	-0,6	0,1	-0,4	-	-
2018	0,2	-0,7	-1,0	-1,0	-0,4	-0,8	-	-
2019	-2,6	0,9	3,2	2,1	3,1	2,3	-	-
2020	-4,0	2,7	-0,3	-0,8	-0,3	-0,7	-	-
2021	6,0	-0,1	4,9	4,5	5,4	4,7	-	-
2022	4,0	2,4	4,7	5,0	2,7	4,3	-	-
2023	4,2	5,5	5,8	5,0	7,0	5,6	-	-
2024	6,1	0,3	2,4	2,1	4,3	2,7	-	-
2025	3,8	3,7	4,4	4,4	3,9	4,3	-	-
2024 IV	3,9	0,8	2,6	2,2	3,7	2,6	-	-
2025 I	3,5	3,9	4,4	4,1	4,6	4,3	-	-
II	3,1	2,9	4,9	5,2	2,6	4,5	-	-
III	4,2	5,7	2,7	2,6	4,2	3,1	-	-
IV	4,1	2,6	5,7	5,6	4,3	5,3	-	-

Notas: ⁽¹⁾ Los datos sectoriales a partir del primer trimestre de 2009 corresponden a la CNAE 09, no disponiéndose de información anterior

⁽²⁾ Datos anuales y trimestrales referidos al último mes de cada período

El incremento salarial revisado tiene incorporadas las revisiones por "cláusula de garantía salarial" con efectos retroactivos

Datos actualizados a 28 de febrero de 2026. Los datos de 2024, 2025 y 2026 son provisionales

Fuente: INE; Ministerio Trabajo y Economía Social

III. ECONOMÍA ANDALUZA

III.8 SISTEMA BANCARIO

III.8.1. CRÉDITOS DEL SISTEMA BANCARIO. ANDALUCÍA

	Administraciones Públicas	Otros sectores residentes	Total
<i>Millones de euros</i>			
2008	7.310	234.452	241.762
2009	8.273	228.758	237.031
2010	9.986	224.161	234.147
2011	11.106	212.274	223.380
2012	11.372	191.018	202.390
2013	9.907	170.873	180.780
2014	9.978	164.780	174.758
2015	8.915	155.093	164.008
2016	7.724	150.763	158.488
2017	5.691	145.935	151.627
2018	4.799	142.973	147.772
2019	4.137	143.156	147.292
2020	6.734	146.714	153.448
2021	6.325	148.745	155.070
2022	6.637	148.269	154.907
2023	7.226	144.873	152.099
2024	6.950	143.749	150.699
2023 III	6.879	145.183	152.063
IV	7.226	144.873	152.099
2024 I	7.052	144.536	151.589
II	7.995	146.539	154.534
III	7.669	144.774	152.443
IV	6.950	143.749	150.699
2025 I	6.870	144.418	151.288
II	7.407	146.745	154.152
III	7.915	146.269	154.184
<i>Tasas de variación sobre igual período del año anterior (%)</i>			
2008	19,5	3,1	3,5
2009	13,2	-2,4	-2,0
2010	20,7	-2,0	-1,2
2011	11,2	-5,3	-4,6
2012	2,4	-10,0	-9,4
2013	-12,9	-10,5	-10,7
2014	0,7	-3,6	-3,3
2015	-10,6	-5,9	-6,2
2016	-13,4	-2,8	-3,4
2017	-26,3	-3,2	-4,3
2018	-15,7	-2,0	-2,5
2019	-13,8	0,1	-0,3
2020	62,8	2,5	4,2
2021	-6,1	1,4	1,1
2022	4,9	-0,3	-0,1
2023	8,9	-2,3	-1,8
2024	-3,8	-0,8	-0,9
2023 III	4,6	-2,1	-1,6
IV	8,9	-2,3	-1,8
2024 I	25,8	-1,9	-0,9
II	15,5	-0,7	0,0
III	11,5	-0,3	0,3
IV	-3,8	-0,8	-0,9
2025 I	-2,6	-0,1	-0,2
II	-7,4	0,1	-0,2
III	3,2	1,0	1,1

Nota: Saldo de créditos en el sistema bancario al finalizar cada período

Fuente: Banco de España

III.8.2. DEPÓSITOS DEL SISTEMA BANCARIO. ANDALUCÍA

	Administraciones	Otros sectores residentes			Total	Total
	Públicas	Vista ⁽¹⁾	Plazo	CTA's ⁽²⁾		
<i>Millones de euros</i>						
2008	8.544	48.200	57.959	-	106.159	114.703
2009	8.894	51.745	52.807	-	104.552	113.446
2010	7.430	50.833	55.503	-	106.336	113.766
2011	4.457	48.881	53.254	-	102.136	106.593
2012	4.390	48.042	50.268	-	98.310	102.700
2013	5.644	50.228	52.524	-	102.753	108.396
2014	6.304	56.533	46.110	-	102.643	108.947
2015	6.315	66.046	37.324	-	103.370	109.686
2016	7.144	78.261	28.338	-	106.599	113.743
2017	7.775	89.657	21.286	1.058	112.001	119.776
2018	9.093	97.139	16.145	1.074	114.357	123.450
2019	7.786	107.045	12.912	813	120.770	128.556
2020	10.162	121.058	9.859	1.281	132.198	142.361
2021	9.785	131.344	7.409	545	139.298	149.083
2022	11.473	139.328	6.894	2.743	148.964	160.437
2023	11.413	133.776	17.507	836	152.119	163.532
2024	14.339	139.118	19.787	881	159.786	174.125
2023 III	13.395	133.321	14.799	1.028	149.148	162.544
IV	11.413	133.776	17.507	836	152.119	163.532
2024 I	10.456	133.858	18.334	1.071	153.263	173.719
II	11.848	137.891	19.760	963	158.615	170.462
III	16.492	135.375	20.456	915	156.745	173.237
IV	14.339	139.118	19.787	881	159.786	174.125
2025 I	14.547	139.192	19.128	644	158.965	173.512
II	14.495	144.901	18.046	565	163.512	178.007
III	17.368	144.554	17.979	380	162.913	180.281
<i>Tasas de variación sobre igual período del año anterior (%)</i>						
2008	-23,1	-7,5	21,9	-	6,5	3,5
2009	4,1	7,4	-8,9	-	-1,5	-1,1
2010	-16,5	-1,8	5,1	-	1,7	0,3
2011	-40,0	-3,8	-4,1	-	-3,9	-6,3
2012	-1,5	-1,7	-5,6	-	-3,7	-3,7
2013	28,6	4,6	4,5	-	4,5	5,5
2014	11,7	12,6	-12,2	-	-0,1	0,5
2015	0,2	16,8	-19,1	-	0,7	0,7
2016	13,1	18,5	-24,1	-	3,1	3,7
2017	8,8	14,6	-24,9	-	5,1	5,3
2018	17,0	8,3	-24,2	1,5	2,1	3,1
2019	-14,4	10,2	-20,0	-24,3	5,6	4,1
2020	30,5	13,1	-23,6	57,6	9,5	10,7
2021	-3,7	8,5	-24,8	-57,5	5,4	4,7
2022	17,2	6,1	-7,0	403,5	6,9	7,6
2023	-0,5	-4,0	154,0	-69,5	2,1	1,9
2024	25,6	4,0	13,0	5,5	5,0	6,5
2023 III	32,9	-3,5	125,1	94,6	2,7	4,6
IV	-0,5	-4,0	154,0	-69,5	2,1	1,9
2024 I	-3,8	-1,3	98,0	-35,0	4,6	4,0
II	0,4	1,2	60,0	-24,9	5,8	5,4
III	23,1	1,5	38,2	-11,0	5,1	6,6
IV	25,6	4,0	13,0	5,5	5,0	6,5
2025 I	39,1	4,0	4,3	-39,8	3,7	6,0
II	22,3	5,1	-8,7	-41,4	3,1	4,4
III	5,3	6,8	-12,1	-58,5	3,9	4,1

Notas: Saldo de depósitos en el sistema bancario al finalizar cada período. N.C.: no calculable

⁽¹⁾ Los depósitos a la vista incluyen los depósitos de ahorro, publicados por separado hasta marzo de 2017

⁽²⁾ CTA's: Cesión Temporal de Activos

Fuente: Banco de España

III. ECONOMÍA ANDALUZA

III.9 SECTOR PÚBLICO

III.9. CAPACIDAD (+) O NECESIDAD (-) DE FINANCIACIÓN Y DEUDA DE LAS ADMINISTRACIONES PÚBLICAS

	Capacidad (+) o necesidad (-) de financiación		Deuda según el <i>Protocolo de Déficit Excesivo (PDE)</i> ⁽¹⁾	
	Andalucía	Comunidades Autónomas	Andalucía	Comunidades Autónomas
<i>Millones de euros</i>				
2008	-1.581	-19.159	8.143	74.497
2009	-2.618	-21.904	10.062	93.270
2010	-6.148	-40.398	12.562	124.239
2011	-9.514	-54.861	14.793	145.879
2012	-3.015	-20.613	21.064	189.183
2013	-2.207	-16.376	24.441	210.520
2014	-2.268	-18.701	29.373	237.941
2015	-1.737	-18.848	31.643	263.185
2016	-907	-9.462	33.325	276.989
2017	-493	-4.047	34.260	288.112
2018	-805	-3.188	35.439	293.391
2019	-552	-7.403	35.431	295.074
2020	52	-2.168	36.096	303.986
2021	-243	-337	37.291	312.608
2022	-1.374	-15.201	37.870	317.046
2023	-1.756	-12.227	38.649	325.149
2024	1.158	-3.235	40.529	335.864
2025 III	1.296	4.814	40.452	338.710
2024 Nov	2.548	7.373	-	-
Dic	1.158	-3.235	-	-
2025 Ene	-24	-1.389	-	-
Feb	-364	-3.027	-	-
Mar	-571	-5.081	-	-
Abr	-847	-7.599	-	-
May	-1.139	-10.108	-	-
Jun	-1.891	-14.914	-	-
Jul	702	-341	-	-
Ago	428	644	-	-
Sep	1.296	4.814	-	-
Oct	1.501	3.646	-	-
Nov	1.310	3.406	-	-
<i>Porcentaje del PIB (%)</i>				
2008	-1,05	-1,73	5,4	6,7
2009	-1,81	-2,05	6,9	8,7
2010	-4,25	-3,75	8,6	11,5
2011	-6,64	-5,13	10,3	13,7
2012	-2,18	-1,99	15,2	18,3
2013	-1,61	-1,60	17,9	20,5
2014	-1,63	-1,80	21,2	22,9
2015	-1,19	-1,73	21,7	24,2
2016	-0,61	-0,84	22,3	24,7
2017	-0,32	-0,35	21,9	24,6
2018	-0,50	-0,26	21,9	24,2
2019	-0,33	-0,59	21,3	23,5
2020	0,03	-0,19	24,0	26,9
2021	-0,15	-0,03	22,4	25,3
2022	-0,75	-1,11	20,6	23,0
2023	-0,88	-0,82	19,3	21,7
2024	0,54	-0,20	19,1	21,1
2025 III	0,58	0,29	18,3	20,4
2024 Nov	1,20	0,46	-	-
Dic	0,54	-0,20	-	-
2025 Ene	-0,01	-0,08	-	-
Feb	-0,16	-0,18	-	-
Mar	-0,25	-0,30	-	-
Abr	-0,38	-0,45	-	-
May	-0,51	-0,60	-	-
Jun	-0,84	-0,88	-	-
Jul	0,31	-0,02	-	-
Ago	0,19	0,04	-	-
Sep	0,58	0,29	-	-
Oct	0,67	0,22	-	-
Nov	0,58	0,20	-	-

Nota: ⁽¹⁾ Deuda neta de activos financieros frente a Administraciones Públicas

Fuentes: Ministerio de Hacienda; Banco de España



Junta de Andalucía

Consejería de Economía, Hacienda,
Fondos Europeos y Diálogo Social