



CONVENIO DE COLABORACIÓN ENTRE LA CONSEJERÍA DE MEDIO AMBIENTE Y ORDENACIÓN DEL TERRITORIO DE LA JUNTA DE ANDALUCÍA Y LA HERMANDAD DEL ROCÍO DE SEVILLA (TRIANA) PARA EL DESARROLLO DE ACTUACIONES CONJUNTAS EN MATERIA DE EDUCACIÓN, FORMACIÓN Y SENSIBILIZACIÓN AMBIENTAL Y DE USOS TRADICIONALES COMPATIBLES CON EL MEDIO AMBIENTE EN EL ENTORNO DEL ESPACIO NATURAL DE DOÑANA

En Sevilla, a 19 de mayo de 2017

De una parte, D. JOSÉ FISCAL LÓPEZ, Excmo. Consejero de Medio Ambiente y Ordenación del Territorio de la Junta de Andalucía, en virtud de Decreto de la Presidenta 14/2015, de 17 de junio, por el que se dispone su nombramiento, y en virtud de las atribuciones que le confiere el art. 26.2.i de la Ley 9/2007, de 22 de octubre, de la Administración de la Junta de Andalucía.

De otra parte, Don [REDACTED] mayor de edad, con DNI [REDACTED] interviene en nombre y representación de la PONTIFICIA, REAL, IMPERIAL, ILUSTRE, FERVOROSA Y ANTIGUA HERMANDAD DE NUESTRA SEÑORA DEL ROCÍO DE SEVILLA (TRIANA) con CIF G-41262437, y domicilio en Sevilla, c/Evangelista 25, CP 41010, e inscrita en el Registro de Entidades Religiosas del Ministerio de Justicia con el número 016401, en su condición de Hermano Mayor de la citada entidad, en virtud del Cabildo General Ordinario de Elecciones celebrado a fecha 27 de septiembre de 2.015. Está facultado para la suscripción del presente convenio por razón de su cargo y en especial por acuerdo de la Junta de Oficiales de la Hermandad de fecha 6 de Febrero de 2.017.

Los comparecientes se reconocen entre sí la capacidad suficiente para conveniar y obligarse de mutuo acuerdo en la calidad en que intervienen y

EXPONEN

Los espacios naturales protegidos desempeñan una función decisiva para la conservación y la supervivencia de las especies y para el mantenimiento de los procesos ecológicos y de los bienes y servicios ecosistémicos. Y, siendo uno de los instrumentos fundamentales para la conservación *in situ* de la biodiversidad, Andalucía es la comunidad autónoma que más superficie protegida posee en el contexto nacional y europeo. Así pues, la importancia de este vasto territorio y, por tanto, la responsabilidad de su gestión, suponen un gran compromiso ante la comunidad internacional.

De conformidad con la Ley 42/2007, de 13 de diciembre, del Patrimonio Natural y de la Biodiversidad y la Ley 2/1989, de 18 de julio, por la que se aprueba el inventario de espacios naturales protegidos de Andalucía y se establecen medidas adicionales para su protección, tienen la





consideración de Espacios Naturales Protegidos aquellos, que contengan sistemas o elementos naturales representativos, singulares, frágiles, amenazados o de especial interés ecológico, científico, paisajístico, geológico o educativo o estén dedicados especialmente a la protección y el mantenimiento de la diversidad biológica, de la geodiversidad y de los recursos naturales y culturales asociados.

El Espacio Natural Doñana comprende los territorios a los que se extiende el Parque Nacional de Doñana, incluidas sus Zonas de Protección y el Parque Natural de Doñana, ambos espacios se gestionan de acuerdo con la Ley 8/1999, de 27 de octubre, del Espacio Natural de Doñana. El Espacio Natural Doñana está considerado como una de las zonas naturales protegidas más importantes de Europa; encrucijada clave para las rutas migratorias de aves entre el continente africano y el europeo, supone además refugio para numerosas especies muy amenazadas o en peligro de extinción, como el lince ibérico y el águila imperial.

Doñana es asimismo un paisaje cultural, resultado de los diferentes usos del territorio que han tenido lugar a lo largo de la historia. El Plan de Ordenación de los Recursos Naturales y el Plan Rector de Uso y Gestión del Espacio Natural de Doñana, han sido recientemente aprobados en virtud del Decreto 142/2016, de 2 de agosto, por el que se amplía el ámbito territorial del Parque Natural de Doñana, se declara la Zona Especial de Conservación Doñana Norte y Oeste (BOJA de 26 de septiembre de 2016).

Los citados planes, de acuerdo con la Ley 42/2007, dan cumplimiento al establecimiento de medidas de conservación de la Red Ecológica Europea Natura 2000, y constituyen un instrumento de gestión de los hábitats y especies de interés comunitario que motivaron su inclusión en la Red Ecológica Europea Natura 2000.

Como contempla la normativa y la planificación anteriormente mencionada, es necesario implicar en la conservación de estos espacios a los actores económicos, sociales y culturales, siendo ésta una apuesta de las Administraciones Públicas buscando fórmulas de cooperación y colaboración en materia de conservación del patrimonio natural y la biodiversidad, tanto con otras Administraciones como con particulares, con especial atención a aquellas entidades de base colectiva representativa de intereses sociales.

De forma más concreta, en el ámbito del Espacio Natural de Doñana y su entorno, difícilmente puede comprenderse la existencia de los hábitats naturales si no es a través de la historia y la costumbre, de la cultura que reflejan las actividades tradicionales, o de las peregrinaciones que desde hace siglos cruzan su territorio. En este escenario, la educación ambiental juega un papel trascendental, y los caminos rocieros –sin desdeñar el ámbito de espiritualidad– permiten el acercamiento de la ciudadanía a sus valores naturales y culturales de una forma ordenada y segura, garantizando en todo momento la conservación y la difusión de tales valores. Resulta, en suma, de gran importancia para la





conservación de este Espacio integrar las dimensiones sociales y ambientales, en donde se plantean necesidades de compatibilizar los diferentes usos del territorio.

PRIMERO.-

De acuerdo con lo establecido en el artículo 57.1,a) del Estatuto de Autonomía para Andalucía, corresponde a la Comunidad Autónoma la competencia exclusiva, sin perjuicio de lo dispuesto en el artículo 149.1.23º de la Constitución, en materia de montes, explotaciones, aprovechamientos y servicios forestales. La Consejería de Medio Ambiente y Ordenación del Territorio de la Junta de Andalucía, de acuerdo con las competencias que le han sido atribuidas y, en virtud del Decreto 216/2015, de 14 de julio, por el que se establece su estructura orgánica, es el órgano de la Junta de Andalucía al que corresponde la superior dirección de las competencias en materia de medio ambiente y agua, ordenación del territorio y del litoral y urbanismo. Asimismo, y en el ámbito de los Espacios Protegidos, la administración y gestión del Espacio Natural de Doñana.

SEGUNDO.-

La Hermandad del Rocío de Sevilla (Triana), filial de la Hermandad Matriz de Almonte, es propietaria de una finca ubicada en el término de Hinojos, con número registral 3213, de veinte hectáreas de superficie, situada en la confluencia del camino agrícola asfaltado de Villamanrique al Rocío y la Raya Real, tal y como se describe en el Anexo I. La situación de la finca es estratégica -por diversas razones- para la seguridad de las personas y de la naturaleza, tanto durante la Romería de Pentecostés, como en las peregrinaciones extraordinarias, en las que se produce una alta densidad de tránsito de personas, animales y vehículos. La citada finca, se encuentra conectada con la red de infraestructuras secundarias, teniendo acceso al camino agrícola asfaltado de Villamanrique al Rocío; se sitúa cercana al Camino de Hinojos y confluencias; y es puerta de entrada a la Raya Real y Raya de los Vázquez, al tener acceso directo a una de las Vías Pecuarias más importantes de Andalucía, la Vereda del Camino de Sevilla al Rocío.

La citada finca lleva varios años cediéndose de manera desinteresada a otras Hermandades y al Plan Romero, de forma que se pueda ayudar a facilitar la actuación coordinada de todas las Administraciones Públicas para garantizar el tránsito rociero de manera segura y ordenada. El Plan Romero es el marco organizativo y funcional elaborado por la Junta de Andalucía, con la participación de distintas Administraciones Públicas, para prevenir o, en su caso, mitigar las consecuencias de una emergencia durante el desarrollo de la Romería del Rocío.

La Hermandad del Rocío de Sevilla (Triana), con el objetivo de desarrollar sus fines propios y colaborar en la consecución del interés general desde el prisma de la ética ecológica, pretende proyectar una serie de actuaciones relacionadas, principalmente, con su condición de propietaria de la finca anteriormente mencionada.





TERCERO.-

Por todas estas razones, ambas partes consideran necesario para la satisfacción del interés público, la realización de actuaciones de interés común que, con pleno respeto a la legislación y planificación vigente, sirvan de paradigma ejemplarizante en materia de uso público, de prevención de incendios forestales y emergencias, de educación ambiental y evitación de molestias sobre la fauna; siendo el emplazamiento idóneo para desarrollar programas de voluntariado, actividades de formación y sensibilización ambiental o de conocimiento del entorno. Entre otras finalidades, al proyectar estas actuaciones, se prestará especial atención a la concienciación sobre el cumplimiento de los objetivos de mejora de la limpieza de itinerarios y áreas de acampada o descanso, evitación de ruidos y disminución del tráfico a motor. De igual modo, se fomentará la realización de actuaciones de investigación y de producción científico-técnica, incluyendo elementos etnográficos y culturales, como la doma de ganado para yuntas.

En suma, y como razona el nuevo Plan de Ordenación de los Recursos Naturales, el compromiso de las Hermandades, así como el de las romeras y romeros y el de toda la ciudadanía, juega un papel determinante en la conservación de los valores naturales. Doñana es santuario natural, y al mismo tiempo un área muy vinculada a todos los eventos rocieros que históricamente se han desarrollado por las hermandades de la Virgen del Rocío. Las peregrinaciones dan oportunidad a los rocieros para apreciar los singulares valores del Espacio Natural, pudiendo unir la motivación religiosa con la ambiental.

Que en base a comunes intereses, las partes consideran de interés la celebración del presente Convenio, de acuerdo a las siguientes

CLAUSULAS

PRIMERA.- OBJETO

El objeto del presente Convenio es definir las condiciones generales de colaboración entre la Consejería de Medio Ambiente y Ordenación del Territorio de la Junta de Andalucía y la Hermandad del Rocío de Sevilla (Triana), para el desarrollo de actuaciones conjuntas en materia de educación, formación, voluntariado y sensibilización ambiental en el Espacio Natural de Doñana, mediante el uso compartido de la finca anteriormente descrita, y de todas aquellas que se consideren, por las partes, necesarias para facilitar el discurrir de los tránsitos rocieros en el espíritu del máximo respeto al espacio protegido por el que transcurren.

SEGUNDA.- OBLIGACIONES DE LA HERMANDAD DEL ROCÍO DE SEVILLA (TRIANA)

Para la consecución de los objetivos del presente Convenio, la Hermandad de Triana tendrá las siguientes obligaciones:





1. La Hermandad se obliga a la cesión a la Consejería de Medio Ambiente y Ordenación del Territorio de la Junta de Andalucía, durante el tiempo de duración del presente Convenio, del uso compartido de la finca de su propiedad descrita en el Anexo I, para el desarrollo de actuaciones relacionadas con:
 1. La educación, formación, voluntariado y sensibilización ambiental.
 2. El ecoturismo o turismo cultural y desarrollo sostenible del entorno.
 3. La investigación y el conocimiento de usos tradicionales o consuetudinarios, especialmente los relacionados con la ganadería, así como de producción científico-técnica, incluyendo elementos etnográficos y culturales.
 4. Las necesidades que el Plan INFOCA pudiera tener en esa zona.
2. Las actuaciones que se realicen irán destinadas, entre otras, a la concienciación de las hermandades rocieras y de la población del entorno. Todo ello, de conformidad y con pleno respeto a la normativa vigente y a los usos que reflejan los distintos instrumentos de planificación del Espacio Natural de Doñana.
3. La prevención de incendios forestales y emergencias, en época de peregrinaciones ordinarias o extraordinarias. Para ello la Hermandad dispondrá del Plan de Prevención de Incendios de la finca en base la normativa vigente que lo regula y ejecutará las actuaciones necesarias contempladas en dicho Plan.
4. Igualmente, en el seno del Plan Romero, siempre en coordinación con la Hermandad Matriz, de cede el uso de aproximadamente 8,5 Ha, en la zona de la finca que especifica el Anexo I, con destino a sesteo y pernocta de otras hermandades rocieras. A tal efecto, se ofrece la inclusión de la superficie completa de la parada como zona de acampada en el Programa Sectorial para los tránsitos rocieros, actualmente en fase de redacción; comprometiéndose la Hermandad a participar activamente en los procesos de elaboración de los distintos instrumentos de desarrollo del PORN en relación con los tránsitos rocieros y en la gestión del Plan Romero, en todo aquello que afecte a la finca de su propiedad, en particular, y al denominado "Camino de Sevilla", en general, siempre en coordinación con la Hermandad Matriz de Almonte.
5. De acuerdo con lo dispuesto en el artículo 78 de la Ley 2/1992, de 15 de junio, Forestal de Andalucía, la Hermandad de Triana, siempre que se acredite que ha obrado con la diligencia debida, quedará exenta de los daños y perjuicios que, como consecuencia de la cesión, se pudieran producir, y no podrá ser responsable de las infracciones administrativas o de otra índole que pudieran cometerse en la finca de su propiedad como consecuencia directa o indirecta de las acciones que, en ejecución del presente Convenio, sean realizadas por parte de la Administración o por terceros, siendo en su caso responsables el/los causantes de los mismos.
6. En caso de resultar necesario para el desarrollo de las actividades de gestión, educación ambiental, difusión didáctica, interpretación o investigación que se programen y prevención de

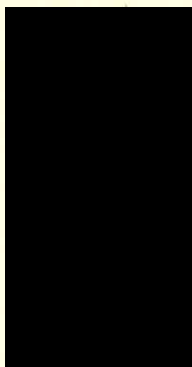



incendios, se habilitarán en la finca de su propiedad aquellas instalaciones e infraestructuras que resulten estrictamente indispensables para el servicio de aquellas. La ejecución de las mismas, previa obtención de las autorizaciones, permisos o licencias correspondientes, habrá de ser en todo caso compatibles con la conservación de los valores naturales, culturales y paisajísticos del Espacio Natural de Doñana y sus zonas periféricas de protección.

7. Para el desarrollo de actuaciones relacionadas con la extinción de incendios forestales o con la seguridad y salud de personas y animales, dentro del Plan Romero o de otros programas de coordinación administrativa relacionados, se autorizará el uso compartido de los recursos hídricos que pudieran existir en la finca.
8. Para el cumplimiento del punto 4 de la Estipulación Segunda se incluirá la superficie completa de la finca como zona de acampada en el Programa Sectorial para los tránsitos rocieros.

TERCERA.- OBLIGACIONES DE LA CONSEJERÍA DE MEDIO AMBIENTE Y ORDENACIÓN DEL TERRITORIO DE LA JUNTA DE ANDALUCÍA

1. La Consejería de Medio Ambiente y Ordenación del Territorio de la Junta de Andalucía se compromete a facilitar el uso excepcional de terrenos de su propiedad, situadas en el Corredor Verde y el Colmenar (se adjunta plano como Anexo II), dentro del itinerario habitual de la Hermandad durante la Romería de Pentecostés, para que sirvan como paradas de sesteo y/o pernocta, considerando las previsiones organizativas del Plan Romero y la Hermandad Matriz con el conjunto de las Hermandades que hacen uso de dicho trayecto.
2. A fin de asegurar la salud de las personas y el bienestar animal habrán de adecuarse con una adecuada reforestación que posibilitará la estancia como zona de sesteo con sombra, dotándose además de fácil accesos.
3. La Consejería de Medio Ambiente y Ordenación del Territorio de la Junta de Andalucía estudiará e implantará, de acuerdo con las disponibilidades técnicas y económicas, la dotación de agua a dichos terrenos, solicitando a la Confederación Hidrográfica las oportunas autorizaciones.
4. La Consejería de Medio Ambiente y Ordenación del Territorio de la Junta de Andalucía asesorará a la Hermandad en la ejecución de las obligaciones de la Hermandad respecto al Plan de Prevención de Incendios.
5. Atendiendo a los fines y objetivos establecidos en el PORN y demás instrumentos de planificación aplicables, así como a la singular ubicación de la finca, la Consejería de Medio Ambiente y Ordenación del Territorio de la Junta de Andalucía colabora –condicionado a la obtención de las





autorizaciones pertinentes- las acampadas, sesteos o pernoctas que cumplan los objetivos de acercamiento y conocimiento de la naturaleza, singularmente si van dirigidos a la población infantil y juvenil o de colectivos vulnerables. Asimismo, la Consejería de Medio Ambiente y Ordenación del Territorio de la Junta de Andalucía estudiará aquellas propuestas relacionadas con las mejoras en las peregrinaciones de la Hermandad que redunden en una reducción del impacto en el entorno, en especial aquellas en las que se reduzcan drásticamente el tránsito de vehículos a motor, los ruidos y la generación de residuos

6. De conformidad con la legislación vigente y en cuanto sea necesario o accesorio para el desarrollo de las actividades de educación, formación y sensibilización ambiental, ecoturísticas o de investigación etnográfica, se facilitará el uso ganadero no intensivo; especialmente el relacionado con la doma de ganado de yuntas o tiro de carretas tradicionales, en la finca propiedad de la Hermandad.
7. Para el mejor cumplimiento de los fines del presente Convenio y dadas las implicaciones que puedan tener en la finca propiedad de la Hermandad, la Consejería de Medio Ambiente y Ordenación del Territorio de la Junta de Andalucía facilitará la participación activa de la Hermandad en todo lo concerniente a la gestión y planificación (Programa Sectorial de Tránsitos Rocieros) de los tránsitos rocieros del denominado "Camino de Sevilla", siempre en coordinación con la Hermandad Matriz. Cualquier aspecto relevante de la gestión y planificación mencionados serán trasladados para su conocimiento y tratamiento a la Comisión de Seguimiento prevista en la Estipulación Sexta.

CUARTA.- DESARROLLO Y EJECUCIÓN

Sin perjuicio de las funciones de la Comisión de Seguimiento que con posterioridad se regula, el desarrollo de actuaciones concretas amparadas en el presente Convenio requerirá, en su caso, la formalización de Convenios específicos de colaboración y/o la obtención de las autorizaciones, permisos, o presentación de comunicaciones previas o declaraciones responsables que resulten pertinentes.

Las actuaciones que se realicen gozarán, previo común acuerdo entre las partes, de la máxima difusión y repercusión pública.

QUINTA.- FINANCIACIÓN

El presente convenio no obliga a ninguna de las partes a contraprestación económica directa alguna, sino a la colaboración en el cumplimiento de los objetivos contenidos en el presente convenio, sin que puedan verse comprometidos los objetivos de estabilidad presupuestaria.

SEXTA.- COMISIÓN MIXTA DE SEGUIMIENTO

Se establece una Comisión Mixta de Seguimiento formada por dos representantes de cada una de las partes para el seguimiento del Convenio.





- Las personas representantes de la Consejería de Medio Ambiente y Ordenación del Territorio de la Junta de Andalucía serán designadas: una por el/la titular de la Dirección General de Gestión del Medio Natural y Espacios Protegidos y otra por el/la titular de la Delegación Territorial de Sevilla de la Consejería.
- Las personas representantes de la Hermandad de Triana, serán designadas por el/la Hermano/a Mayor.
- Ambas partes podrán ser asistidas de los técnicos y personas que consideren conveniente con voz pero sin voto.

En general, corresponde a la Comisión Mixta de Seguimiento la óptima coordinación entre las partes así como, en particular:

- Velar por la consecución de los objetivos propuestos y la ejecución de las actuaciones que en el Convenio se contemplan.
- Resolver las dudas que pudieran plantearse en la interpretación y aplicación de lo estipulado en el presente Convenio.
- Asegurar las comunicaciones necesarias y encuentros regulares a que hubiere lugar y propicie intercambios de información sobre la materia objeto del Convenio.
- Proponer cuantas medidas complementarias se estimen necesarias para el mejor cumplimiento de los fines previstos.
- Analizar y dirimir las cuestiones litigiosas que se planteen entre las partes en la ejecución del presente Convenio de Colaboración.
- Conocer de todo lo recogido en el punto 6 de la Estipulación Tercera.

La Comisión Mixta de Seguimiento se constituirá en el plazo de treinta días contados a partir de la fecha de firma de este Convenio. No obstante, se reunirá al menos una vez al año y siempre que lo solicite cualquiera de las partes firmantes, debiendo elaborar acta de las sesiones que se celebren.

La adopción de acuerdos por la Comisión Mixta de Seguimiento requerirá consenso de las partes, que entre otros podrán determinar sus propias normas internas de funcionamiento, rigiéndose en lo no previsto por lo dispuesto en el Título IV, Capítulo II, Sección 1ª, de la Ley 9/2007, de 22 de octubre, de la Administración de la Junta de Andalucía, sobre el régimen jurídico de los órganos colegiados.

SÉPTIMA.- MODIFICACIÓN





La modificación del presente convenio se llevará a cabo mediante acuerdo de ambas partes formalizándose una adenda al mismo con carácter previo al inicio de efectos de la modificación acordada.

OCTAVA.- DURACIÓN

El presente convenio tendrá una vigencia de cuatro años, con efectos desde el día de su firma, pudiéndose prorrogar, por el mismo periodo de tiempo como máximo, de forma expresa y escrita, si las partes lo consideran conveniente. Dicha prórroga se deberá suscribir, con una antelación mínima de un mes antes de la finalización del plazo.

NOVENA.- RESOLUCIÓN

La extinción del Convenio será por conclusión o cumplimiento del mismo y por resolución. Son causas de resolución anticipada:

- El incumplimiento de alguna de las cláusulas contenidas en el mismo. Dicho incumplimiento por una de las partes, previo sometimiento de la controversia a la Comisión de Seguimiento, facultará a la otra para rescindir el mismo, quedando automáticamente anulados todos los derechos y obligaciones que correspondan sobre el objeto del Convenio.
- Decisión de cualquiera de las partes si sobreviniesen causas que impidiesen o dificultasen de forma significativa su ejecución, siempre que sea comunicada por escrito a la otra parte.
- Cualquier otra causa que le sea de aplicación en virtud de la legislación vigente.
- Mutuo acuerdo de las partes intervinientes.

DÉCIMA.- NATURALEZA ADMINISTRATIVA Y RÉGIMEN JURÍDICO

El presente Acuerdo tendrá la consideración de Convenio de Colaboración a los efectos previstos en la Ley 40/2015, de 1 de octubre de Régimen Jurídico del Sector Público, de acuerdo con lo establecido en los art. 47.1 y 47.2 c).

En virtud de lo dispuesto en el artículo 4.1.d) del Real Decreto Legislativo 3/2011, de 14 de noviembre, por el que se aprueba el texto refundido de la Ley de Contratos del Sector Público, el presente Convenio queda fuera del ámbito de aplicación de aquél, regulándose por sus normas especiales. No obstante, los principios establecidos en el citado Real Decreto Legislativo 3/2011, serán de aplicación para la resolución de dudas y lagunas que pudieran plantearse.

Las controversias que pudieran plantearse en la interpretación y aplicación de los Acuerdos de este Convenio, así como en su ejecución serán resueltas por la Comisión Mixta de Seguimiento. En defecto de acuerdo serán resueltas conforme a lo previsto en la Ley 29/1998, de 13 de julio, reguladora de la Jurisdicción Contencioso-Administrativa.





En testimonio de conformidad con todo lo expuesto, se firma el presente Convenio por duplicado ejemplar, en el lugar y fecha arriba expresados.

EL CONSEJERO DE MEDIO AMBIENTE
Y ORDENACIÓN DEL TERRITORIO



Fdo.: JOSE G. FISCAL LOPEZ

EL HERMANO MAYOR DE LA HERMANDAD DEL ROCÍO
DE SEVILLA (TRIANA)

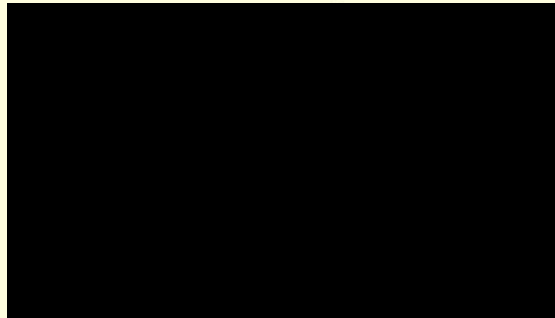

ANEXO I.

Los terrenos se encuentran incluidos por la planimetría del PORN como zona de protección B1.

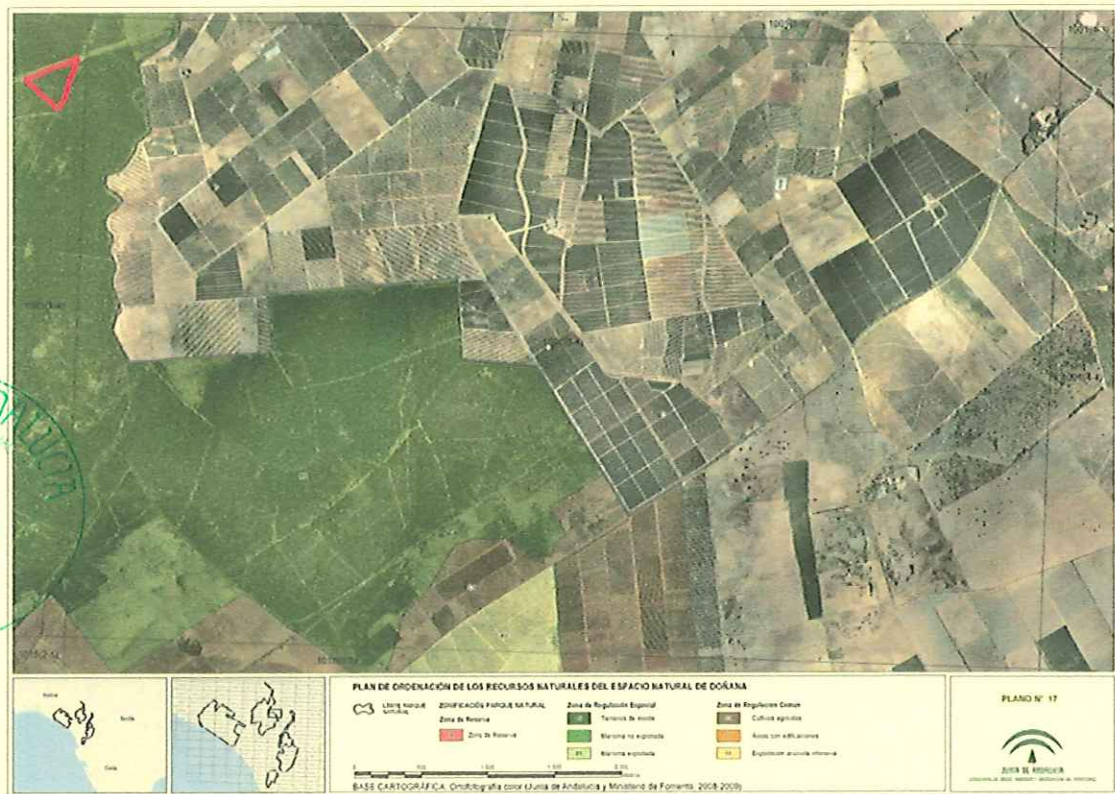

Estamos por tanto en Zona de Regulación Especial B, "Terrenos de Monte", Pinares de los Montes propios de Hinojos incluida en el Parque Natural.

SITUACIÓN

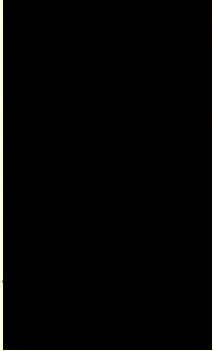
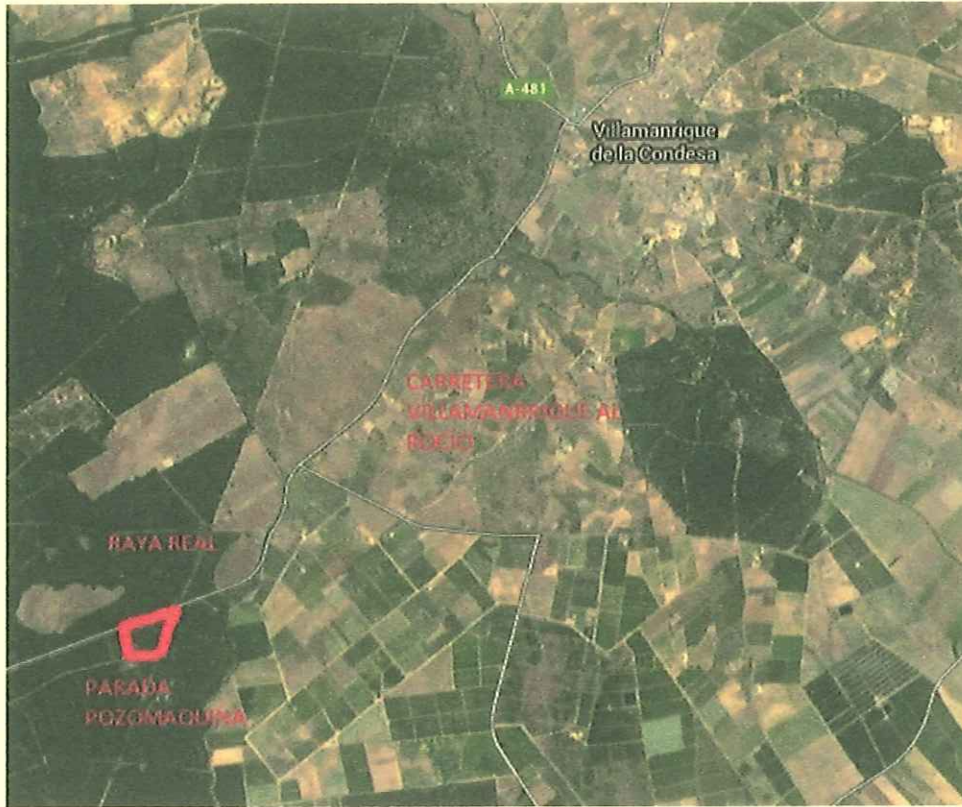



FINCA PROPIEDAD DE LA HERMANDAD DEL ROCÍO DE TRIANA

USOS EN ROMERÍA DE LA FINCA

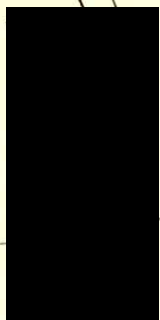

ANEXO II

Se identifican las zonas de paradas a adecuar para acampada durante la Romería en el Colmenar y el Corredor Verde del Vado del Guadiamar.

PARADA EN EL COLMENAR

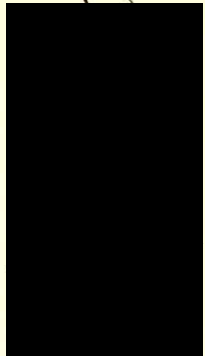

PARADAS EN EL CORREDOR VERDE DEL GUADIAMAR

[Handwritten signature]
JUNTA DE ANDALUCÍA
CONSEJERO DE SEVILLA

