

**BOLETIN BIMESTRAL  
DE  
INFORMACION AGRARIA Y PESQUERA**

SECRETARÍA GENERAL  
DE  
AGRICULTURA, GANADERÍA Y DESARROLLO RURAL

Servicio de Estudios y Estadísticas

Nº 184  
Sevilla, enero-febrero de 2.007

Se permite la reproducción total o parcial de los datos o  
gráficos de esta publicación, citando su procedencia.

**INDICE**

PAG.

**1. - LA COYUNTURA AGRARIA EN ENERO Y FEBRERO DE 2007**

**2. - ESTADISTICAS AGRÍCOLAS**

- 2.1. Avances de superficies y producciones agrícolas en Andalucía a 28/02/07.
- 2.2. Cultivos agrícolas en Andalucía y España: datos de 2006 y 2007. Avances a 28/02/2007.

**3. - ESTADISTICAS GANADERAS**

- 3.1. Producción de huevos para incubar y pollitos de aves de corral. enero-febrero de 2007.
- 3.2. Movimiento Comercial Pecuario: enero-febrero de 2007. Tipo de Ganado.
- 3.3. Movimiento Comercial Pecuario: enero-febrero de 2007. Distribución Provincial.

**4. - PRECIOS Y MERCADOS AGRARIOS**

- 4.1. Mercados agrícolas: enero-febrero de 2007.
- 4.2. Mercados ganaderos: enero-febrero de 2007.

**5. - PRECIOS PERCIBIDOS POR LOS AGRICULTORES:** enero-febrero de 2007.

**6. -COMERCIO EXTERIOR AGROALIMENTARIO DE ANDALUCÍA.** enero-febrero de 2007.

**7. – ENCUESTA DE PRECIOS DE LA TIERRA EN ANDALUCÍA. Año 2005.**

**8. -ENCUESTA DE EXISTENCIAS DE GANADO PORCINO.**

Diciembre de 2005. Resultados e Informe.

**9 - DISPOSICIONES AGRARIAS Y PESQUERAS PUBLICADAS EN BOE Y BOJA.**

Enero-febrero de 2007.

**10. INDICE DE MATERIAS PUBLICADAS EN EL B.I.A.P. EN EL AÑO 2006.**

## 1.- LA COYUNTURA AGRARIA EN ENERO-FEBRERO DE 2007

### *1.1. - Incidencia del clima en la agricultura y la ganadería*

Comenzó el mes de enero con unas temperaturas superiores a las normales para las fechas registrándose valores termométricos relativamente altos sobre todo durante las horas centrales del día. Además los cielos permanecían despejados la mayor parte del día y no se registraron precipitaciones en ninguna zona de la Comunidad. Esta situación se prolongó hasta el día 20 en que bajaron bruscamente los termómetros produciéndose además precipitaciones generalizadas que en muchas ocasiones cayeron en forma de nieve. Las bajas temperaturas persistieron durante los primeros días de febrero para subir más adelante algo continuando el paso de varios frentes nubosos que dejaron cantidades variables de agua según zonas.

Con esta situación a finales de estos dos meses, de los 56 observatorios en los que se recogen datos en este Boletín y que figuran en el cuadro "1.3 Precipitaciones", hay un 70% en los que la cantidad de agua de lluvia recogida desde que comenzó el año agrícola (1 de septiembre de 2006) es inferior a la media histórica de los años 1961-1990, siendo la situación especialmente complicada en la zona oriental de la Comunidad. En los observatorios de esa zona los déficits son importantes, superando en algunos casos el 50%.

Respecto a la situación de los embalses cabe decir que si bien a finales de febrero, los de la Confederación Hidrográfica del Guadalquivir tenían casi un 7% más agua que en las mismas fechas del año anterior, los de la Cuenca Mediterránea Andaluza un 19% más y los de la Cuenca Atlántica Andaluza un 8% también más, lo cierto es que los de Regulación General en la cabecera de la cuenca tenían un 19% menos agua que en 2006.

Por este motivo el día 9 de febrero se reunió la Comisión de Desembalses de la Confederación Hidrográfica del Guadalquivir al objeto de determinar las dotaciones de agua a desembalsar para la próxima campaña de riego acordando lo siguiente:

- Desembalsar un volumen de 500 Hm<sup>3</sup> para regar, lo que según la Confederación Hidrográfica del Guadalquivir puede suponer una dotación de entre 1.000 y 1.500 m<sup>3</sup>/Ha.
- No autorizar riegos de segundas cosechas.
- Volver a reunirse en el mes de abril para ver la evolución de los embalses por si hubiera posibilidad de modificar las dotaciones aprobadas.

Las relativamente suaves temperaturas de las primeras semanas de enero resultaron perjudiciales para los cultivos en general. Por un lado los herbáceos de invierno acusaban la falta de agua y aceleraban su ciclo con el riesgo de adelantarse demasiado. En cuanto a los leñosos, la falta de frío hubiera podido afectar a la floración sobre todo en las especies más exigentes. Afortunadamente estos inconvenientes se vieron paliados más adelante cuando bajaron los termómetros y llegaron las lluvias.

La recolección del olivar de almazara fue este año muy rápida hasta la llegada de las precipitaciones retirándose a partir de ese momento sobre el 10% de la cosecha que quedaba aún en los árboles cuando el tiempo lo permitía.

La situación de la ganadería en general ha sido satisfactoria pues salvo en la segunda semana de enero en que empezó a temerse que no llegara el agua (cosa que ya se ha dicho que no ocurrió) los animales dispusieron de hierba y agua abundantes en el campo.

## TEMPERATURAS

### Cuadro nº 1

PROVINCIA	Estación de Referencia	Del 01/01/2007 a 28/01/2007					Del 29/01/2007 a 25/02/2007				
		Tas. Medias (°C)			Tas. Absolutas (°C)		Tas. Medias (°C)			Tas. Absolutas (°C)	
		MÁXIMA	MÍNIMA	MEDIA	MÁXIMA	MÍNIMA	MÁXIMA	MÍNIMA	MEDIA	MÁXIMA	MÍNIMA
ALMERÍA	Almería	13,1	7,7	10,4	19,7	4,0	18,5	10,8	14,7	25,2	7,1
	La Mojonera	13,1	8,1	10,6	21,0	5,0	17,7	10,2	13,9	22,5	8,5
	Albox	14,5	-0,1	7,2	22,5	-5,0	18,4	3,1	10,7	26,0	-2,0
	Vélez Blanco	10,5	-0,2	5,2	21,0	-6,0	12,3	1,5	6,9	19,0	-3,5
	Cabo Gata	13,8	7,9	10,8	22,2	2,0	20,0	11,7	15,9	24,6	7,5
	Laujar	8,9	2,3	5,6	19,0	-8,0	8,8	1,8	5,3	16,5	-2,0
CÁDIZ	Cádiz	13,5	8,3	10,9	22,5	2,4	16,4	11,7	14,0	20,2	7,2
	Algeciras	12,6	8,6	10,6	20,0	2,8	15,9	9,7	12,8	21,8	2,8
	Grazalema	11,2	4,0	7,6	21,5	-4,0	12,1	4,8	8,5	18,5	1,0
	Jerez (A.)	13,4	4,4	8,9	21,7	-0,1	17,0	9,3	13,2	21,3	4,9
	Rota (B.A.)	13,2	4,9	9,0	21,2	0,6	16,7	9,9	13,3	21,2	5,1
	Tarifa	11,5	6,0	8,8	15,7	3,8	15,8	10,0	12,9	18,7	3,8
CÓRDOBA	Córdoba	12,8	2,6	7,7	22,2	-2,6	16,4	8,4	12,4	23,7	3,2
	Cabra	12,4	3,6	8,0	22,6	-1,2	14,3	6,8	10,5	24,6	2,4
	Fuente Palmera	12,2	2,5	7,3	21,0	-2,0	15,7	6,9	11,3	23,0	2,0
	Hinojosa del Duque	9,1	0,6	4,9	18,2	-3,0	13,6	5,2	9,4	20,5	-0,1
	Montilla	11,1	4,0	7,6	20,5	-1,0	13,8	7,8	10,8	22,5	2,0
	Montoro	11,9	-0,4	5,7	21,0	-5,0	15,5	6,7	11,1	24,0	1,0
	Sta M. Trassierra	11,8	1,9	6,9	21,5	-4,0	14,6	5,8	10,2	21,5	1,0
	Villanueva de Córdoba	10,0	3,6	6,8	22,0	-2,5	11,0	4,3	7,7	19,5	-2,5
GRANADA	Loja	11,6	1,8	6,7	21,4	-3,7	13,4	6,2	9,8	23,7	-3,7
	Motril	14,1	8,5	11,3	21,2	5,5	18,0	11,5	14,7	22,8	8,4
	Guadix	12,1	0,6	6,3	21,5	-5,0	13,8	4,0	8,9	23,0	-1,0
	Illora	11,2	2,8	7,0	21,0	-4,0	13,1	5,4	9,2	24,0	0,0
	Iznalloz	10,7	1,8	6,2	21,0	-3,0	12,5	4,4	8,5	22,0	0,0
HUELVA	Huelva	13,8	4,5	9,1	22,8	0,0	17,3	8,7	13,0	21,6	4,6
	Alajar	11,6	4,8	8,2	21,0	-0,5	12,6	6,2	9,4	17,0	2,0
	Ayamonte	13,0	6,8	9,9	22,2	1,5	16,9	8,9	12,9	20,8	3,7
	El Granado	12,8	4,8	8,8	21,0	1,0	17,1	8,3	12,7	21,0	3,0
	La Palma del Condado	11,9	5,0	8,4	20,0	1,0	15,6	8,9	12,2	19,5	5,5
	Minas Tharsis	10,8	3,9	7,3	20,0	-2,0	13,5	6,1	9,8	17,0	2,0
	Valverde del Camino	13,1	4,7	8,9	22,0	0,0	15,8	7,1	11,4	19,0	3,0
JAEN	Jaén	10,4	5,2	7,8	19,1	-1,0	12,9	7,4	10,1	24,8	3,9
	Pontones	10,1	-5,9	2,1	22,0	-9,0	10,3	0,5	5,4	21,0	-7,5
	Andujar	13,5	0,6	7,0	24,2	-1,9	14,0	9,2	11,6	19,3	2,4
	Villadompardo	11,3	0,6	5,9	20,6	-5,2	14,3	3,9	9,1	25,4	-0,6
	Alcalá la Real	11,9	1,9	6,9	23,0	-6,0	12,7	3,6	8,2	22,0	-0,5
MÁLAGA	Nerja	14,0	10,8	12,4	22,0	6,0	19,1	12,0	15,5	25,0	9,0
	Fuengirola	13,1	10,1	11,6	20,1	5,6	17,9	12,6	15,2	22,0	9,0
	Torremolinos	14,0	9,5	11,7	21,5	4,5	18,2	12,3	15,2	23,5	9,0
	Bobadilla	12,1	-0,6	5,7	21,6	-5,2	13,9	5,1	9,5	19,1	-1,6
	Ronda	12,8	4,6	8,7	23,8	-2,6	13,0	6,2	9,6	20,8	3,2
	Alora	14,2	5,5	9,8	24,0	0,5	16,8	9,1	12,9	23,0	4,0
	Marbella - P. Banus	13,2	8,7	11,0	18,0	4,0	17,6	11,0	14,3	22,5	7,5
	Málaga	14,1	6,1	10,1	22,0	1,0	18,6	9,7	14,1	23,0	5,0
	Alpandeire	13,0	7,1	10,1	22,0	0,0	13,8	7,7	10,7	20,5	5,0

		Del 01/01/2007 a 28/01/2007	Del 29/01/2007 a 25/02/2007
--	--	-----------------------------	-----------------------------

BOLETÍN BIMESTRAL DE INFORMACIÓN AGRARIA

PROVINCIA	Estación de Referencia	Tas. Medias (°C)			Tas. Absolutas (°C)		Tas. Medias (°C)			Tas. Absolutas (°C)	
		MÁXIMA	MÍNIMA	EDIA	MÁXIMA	MÍNIMA	MÁXIMA	MÍNIMA	MEDIA	MÁXIMA	MÍNIMA
SEVILLA	Aeropuerto	13,7	5,0	9,3	22,2	0,2	17,7	9,4	13,6	24,8	4,5
	Ecija	12,9	1,1	7,0	22,0	-4,0	16,1	7,3	11,7	22,0	1,0
	Gines	13,6	6,1	9,8	22,0	1,5	17,1	9,4	13,2	22,5	5,0
	Lora del Rio	12,9	2,7	7,8	22,0	-2,5	15,6	7,3	11,5	24,0	2,0
	Marchena (Ojuelos)	13,0	1,8	7,4	22,5	-3,0	16,4	7,9	12,1	25,5	1,0
	Morón (B.A.)	13,3	2,7	8,0	22,7	-3,0	16,6	7,7	12,1	25,0	2,8
	Cazalla Sierra "E.M.A"	12,2	2,4	7,3	22,6	-2,9	13,9	5,8	9,9	19,3	1,3
	Pilas	13,6	6,3	10,0	23,0	2,0	17,6	9,6	13,6	22,0	6,0

**Período comprendido entre el 01/01/07 y el 25/02/07**

**Datos facilitados por los Centros Zonales del I.N.M. de Sevilla y Málaga**

## PRECIPITACIONES

## Cuadro nº 2

PROVINCIA	Estación de Referencia	Enero (Del 1 de Enero al 28 de Enero de 2007)					Febrero (Del 29 de Enero al 25 de Febrero de 2007)				
		Precipitación del 01/01/2007 28/01/2007 (mm)	Precipitación acumulada desde 01/09/2006 (mm)	P.N.A. hasta el 28 enero (mm)	Exceso (+) Déficit (-)	Porcentaje	Precipitación del 29/01/2007 25/02/2007 (mm)	Precipitación acumulada desde 01/09/2006 (mm)	P.N.A. hasta el 25 febrero (mm)	Exceso (+) Déficit (-)	Porcentaje
ALMERÍA	Abla	8,7	135,6	158,5	-22,9	-14%	4,6	140,2	187,1	-46,9	-25%
	Almería	21,7	80,4	108,6	-28,2	-26%	14,3	94,7	132,6	-37,9	-29%
	La Mojonera	33,9	144,7	109,2	35,5	33%	19,6	164,3	137,5	26,8	19%
	Albox	89,6	207,5	144,7	62,8	43%	11,4	218,9	170,2	48,7	29%
	Vélez Blanco	50	162,5	172	-9,5	-6%	30	192,5	203,9	-11,4	-6%
	Cabo de Gata	26	85,5	92,5	-7	-8%	8,6	94,1	112,8	-18,7	-17%
	Laujar	42,7	253	345,2	-92,2	-27%	31,6	284,6	422,2	-137,6	-33%
CÁDIZ	Cádiz	53	318,5	398,9	-80,4	-20%	100	418,5	468,1	-49,6	-11%
	Grazalema	92,1	686,9	1213,5	-526,6	-43%	446,3	1133,2	1570,9	-437,7	-28%
	Jerez (A.)	85,3	419,1	403,5	15,6	4%	66,4	485,5	482	3,5	1%
	Rota (B.A.)	54,5	400,7	338,4	62,3	18%	68,2	468,9	400,5	68,4	17%
	Tarifa	74,9	367,2	420,7	-53,5	-13%	71,6	438,8	518	-79,2	-15%
CÓRDOBA	Aeropuerto	8	284,1	351,8	-67,7	-19%	70,6	354,7	437	-82,3	-19%
	P. Bembézar	24,6	402,2	383,9	18,3	5%	51,3	453,5	455,6	-2,1	-0%
	Cabra	23,3	188,7	307	-118,3	-39%	94,6	283,3	404,8	-121,5	-30%
	Fuente Palmera	16	265,5	357,8	-92,3	-26%	65	330,5	424,5	-94	-22%
	Hinojosa del Duque	24,7	223,2	252,6	-29,4	-12%	31,9	255,1	299,6	-44,5	-15%
	Montilla	18	231,5	314,6	-83,1	-26%	94	325,5	383,6	-58,1	-15%
	Montoro	19,4	266,3	335	-68,7	-21%	105,4	371,7	410,1	-38,4	-9%
GRANADA	Sta M. Trassierra	9,7	384,7	506,9	-122,2	-24%	89,2	473,9	605,9	-132	-22%
	Villanueva de Córdoba	27,7	366,5	308,9	57,6	19%	63,7	430,2	362,3	67,9	19%
	Motril	0,3	104,1	224,7	-120,6	-54%	27	131,1	272,1	-141	-52%
	Granada	14,7	128	176,4	-48,4	-27%	28,7	156,7	213,5	-56,8	-27%
	Guadix	28,4	129,1	142,1	-13	-9%	20,6	149,7	168,7	-19	-11%
	Illora	17,2	187	263,5	-76,5	-29%	52,2	239,2	318,7	-79,5	-25%
	Lanjarón	14,4	159	263,2	-104,2	-40%	25,3	184,3	320,9	-136,6	-43%
HUELVA	Iznalloz	27,5	143	311,4	-168,4	-54%	49	192	380,2	-188,2	-50%
	Huelva	19	340,1	312,5	27,6	9%	90,5	430,6	378,3	52,3	14%
	Alájar	30,8	845,9	749,7	96,2	13%	148,7	994,6	906,9	87,7	10%
	Ayamonte	4	378,4	359,9	18,5	5%	84,9	463,3	415,9	47,4	11%
	El Granado	14,9	294,5	344,1	-49,6	-14%	46,9	341,4	405,3	-63,9	-16%
	La Palma del Condado	31,5	361,2	403,8	-42,6	-11%	94,6	455,8	491,2	-35,4	-7%
	Minas Tharsis	22	539,5	379,2	160,3	42%	90	629,5	453,2	176,3	39%
JAEN	Valverde del Camino	37,7	469	474,7	-5,7	-1%					
	Zalamea la Real	32,2	520	431,7	88,3	20%	98,5	618,5	518,1	100,4	19%
	Jaén	20,8	162,3	273,4	-111,1	-41%	43,8	206,1	341,9	-135,8	-40%
MÁLAGA	Andújar	23,8	223,7	335,9	-112,2	-33%	36,9	260,6	399,1	-138,5	-35%
	Villadompardo	20,1	185,1	294,1	-109	-37%	62,6	247,7	338,4	-90,7	-27%
	Alcalá la Real	17	251,3	319,7	-68,4	-21%	84,5	335,8	400,8	-65	-16%
MÁLAGA	Fuengirola	8,3	168,6	329,5	-160,9	-49%	26,4	195	403	-208	-52%
	Torremolinos	10,5	287,9	354,8	-66,9	-19%	31,8	319,7	424,6	-104,9	-25%
	Bobadilla	21,7	182,1	250,8	-68,7	-27%	42	224,1	307,3	-83,2	-27%
	Ronda	49,5	267,1	363	-95,9	-26%	65,1	332,2	448,3	-116,1	-26%
	Alora	27	205	292,3	-87,3	-30%	62	267	352	-85	-24%
	Marbella - P. Banus	26,5	346,5	375,9	-29,4	-8%	56,3	402,8	445,9	-43,1	-10%
	Estepona	47	330,4	432	-101,6	-24%	116,6	447	514,8	-67,8	-13%
	Málaga	4,9	256,9	331,2	-74,3	-22%	30,3	287,2	398,1	-110,9	-28%
ALPANDERE	Algarrobo	2,6	183	263,9	-80,9	-31%	63,5	246,5	311,1	-64,6	-21%
	Alpandeire	75,5	513,6	589,5	-75,9	-13%	140,9	654,5	739	-84,5	-11%

BOLETÍN BIMESTRAL DE INFORMACIÓN AGRARIA

PROVINCIA	Estación de Referencia	Enero (Del 1 de Enero al 28 de Enero de 2007)					Febrero (Del 29 de Enero al 25 de Febrero de 2007)				
		Precipitación del 01/01/2007 al 28/01/2007 (mm)	Precipitación acumulada desde 01/09/2006 (mm)	P.N.A. hasta el 28 enero (mm)	Exceso (+) Déficit (-)	Porcentaje	Precipitación del 29/01/2007 al 25/02/2007 (mm)	Precipitación acumulada desde 01/09/2006 (mm)	P.N.A. hasta el 25 febrero (mm)	Exceso (+) Déficit (-)	Porcentaje
SEVILLA	Aeropuerto	25,6	384,3	369,2	15,1	4%	64,3	448,6	441,7	6,9	2%
	Écija	20,2	253,5	367,5	-114	-31%	54,5	308	423,8	-115,8	-27%
	Gines	34,3	477,8	444,4	33,4	8%	78,4	556,2	510,5	45,7	9%
	Lora del Rio	26,2	345,8	328	17,8	5%	62,6	408,4	387,3	21,1	5%
	Marchena (Ojuelos)	30	310	293	17	6%	65	375	348,4	26,6	8%
	Morón (B.A.)	29,3	308,1	347,6	-39,5	-11%	65,8	373,9	418,2	-44,3	-11%
	Cazalla Sierra "E.M.A"	20,9	647,4	477,6	169,8	36%	66,7	714,1	570,3	143,8	25%
	Pilas	46,5	389,5	347,9	41,6	12%	82,5	472	422,9	49,1	12%

**P.N.A.:Precipitación normal acumulada desde el día 01/09/n al 25/02/n+1 estimada con datos climatológicos medios de la serie 1.961-90**  
**Datos facilitados por C.M. Sevilla y Málaga.**

EVOLUCION DE LOS EMBALSES

EVOLUCIÓN DE LOS EMBALSES												
C.H.GUADALQUIVIR												
	SEPT	OCT	NOV	DIC	ENE	FEB	MAR	ABR	MAY	JUN	JUL	AGO
2001/2002	4.288	4.449	4.600	4.627	4.877	4.918	5.229	5.511	5.303	4.888	4.460	4.021
2002/2003	3.911	3.902	4.075	4.355	4.901	5.278	5.588	5.826	5.707	5.318	4.954	4.317
2003/2004	4.169	4.407	4.846	5.105	5.172	5.475	5.753	5.976	6.207	5.941	5.611	5.113
2004/2005	4.872	4.874	4.887	4.925	4.916	4.866	4.847	4.629	4.192	3.657	3.298	2.637
2005/2006	2.595	2.566	2.570	2.618	2.644	2.794	3.109	3.141	3.043	2.724	2.113	2.074
2006/2007	1.945	2.193	2.569	2.710	2.731	2.937						
Cuenca Mediterránea Andaluza												
	SEPT	OCT	NOV	DIC	ENE	FEB	MAR	ABR	MAY	JUN	JUL	AGO
2001/2002	411	414	440	486	498	500	525	497	484	460	412	369
2002/2003	326	304	312	365	416	438	474	511	520	504	467	410
2003/2004	327	354	374	527	553	568	618	717	610	642	614	570
2004/2005	519	490	471	476	466	457	495	466	464	433	377	330
2005/2006	310	289	283	276	273	316	369	380	376	358	303	302
2006/2007	282	265	302	307	303	365						
Cuenca Atlántica Andaluza												
	SEPT	OCT	NOV	DIC	ENE	FEB	MAR	ABR	MAY	JUN	JUL	AGO
2001/2002	1.486	1.499	1.511	1.483	1.564	1.550	1.622	1.606	1.561	1.484	1.398	1.303
2002/2003	1.269	1.244	1.288	1.369	1.618	1.675	1.696	1.773	1.733	1.659	1.622	1.495
2003/2004	1.436	1.450	1.569	1.734	1.706	1.745	1.816	1.848	1.851	1.773	1.703	1.599
2004/2005	1.518	1.495	1.481	1.461	1.440	1.420	1.417	1.374	1.290	1.195	1.130	997
2005/2006	974	955	955	949	951	1.006	1.096	1.086	1.056	993	863	849
2006/2007	814	804	947	976	964	1.072						

GRÁFICOS 1, 2 Y 3

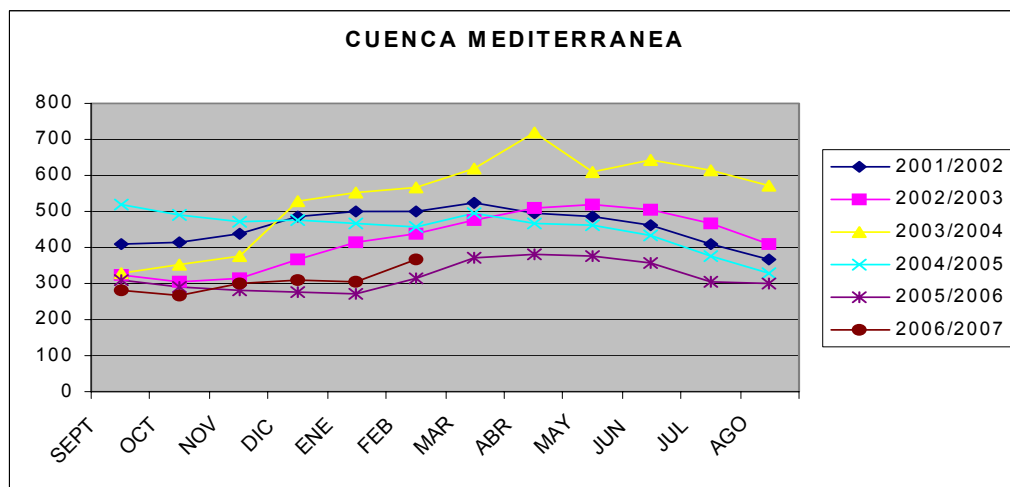
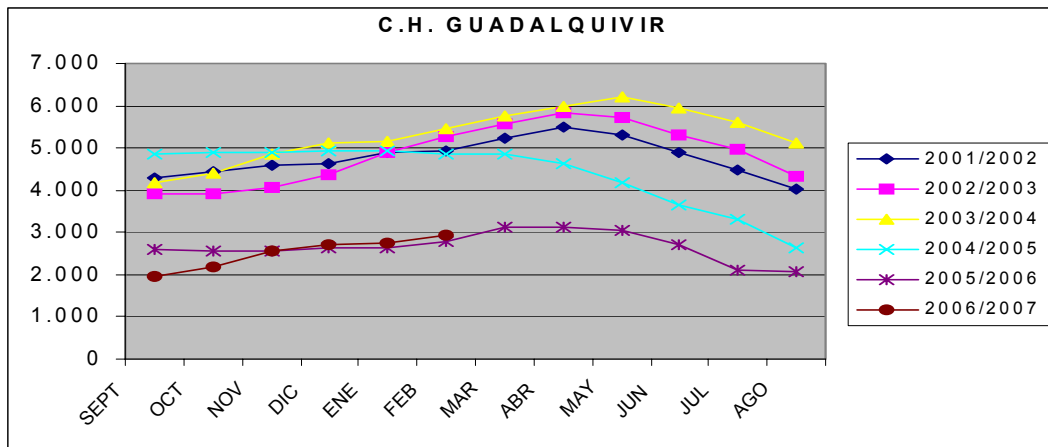

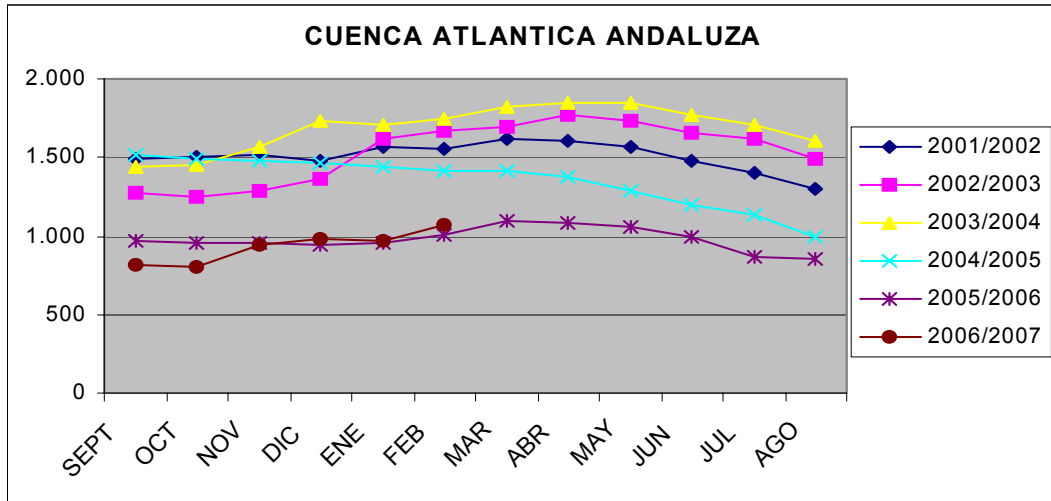

## **1.2. - Estado de los cultivos**

### **CEREALES**

**De invierno:** Tras el agua caída en noviembre se había aprovechado el hecho de que en diciembre no cayeran apenas lluvias para proceder a la siembra de los campos que aún quedaban preparados naciendo en general bien gracias a la humedad que había de reserva en el suelo. Durante las tres primeras semanas de enero las temperaturas subieron a valores más altos de lo normal y siguieron sin llegar precipitaciones lo que hizo que sobre el 25 de ese mes los campos empezaran a mostrar síntomas de falta de agua. Además muchos agricultores se mostraban recelosos de abonar en seco lo que hacía que se vieran amarillear las plantas en casi todas las zonas cerealistas de la región. Cuando en la última semana de enero llegó el agua, la situación se normalizó considerablemente generalizándose la adición de abonos de cobertera. El estado vegetativo a finales de febrero era diferente según zonas y épocas de siembra variando desde la fase de ahijado a la de inicio de encañado.

**De primavera:** Cuando el tiempo lo permitió comenzaron las tareas de preparación de las tierras en las que se va sembrar maíz.

### **LEGUMINOSAS GRANO**

Estos cultivos también sufrieron algo a causa de la falta de agua en las primeras semanas de enero para seguir su desarrollo después de las lluvias con normalidad. A finales de enero hubo unos días con temperaturas bajas que en algunas zonas llegan a ser inferiores a los 0° pero que dada la fase en que se encontraba el cultivo no llegan a originar daños en el mismo. A finales de febrero las habas tenían una altura de 30-40 cms estando los campos más adelantados en inicio de floración. Los guisantes mostraban entonces cuatro hojas y su desarrollo era aceptable. Por estas fechas se preparaban las tierras de cara a la siembra de los garbanzos.

### **TUBÉRCULOS CONSUMO HUMANO**

En el mes de enero fueron finalizando las siembras de patata temprana (es la que se recogerá luego entre el 15 de abril y el 15 de junio). En algunos casos los surcos se taparon con plásticos para adelantar algo el ciclo del cultivo.

Por otra parte los campos de patata extratemprana de la costa granadina (se trata de patata que se recogerá desde el 15 de enero al 15 de abril) presentaron algunos problemas de calvas y marras provocadas en unos casos por enfermedades fúngicas y en otros por encharcamiento y ataques de nemátodos. En el resto de las zonas productoras el estado de este cultivo es aceptable.

### **CULTIVOS INDUSTRIALES**

**Azucareras:** Los campos de remolacha azucarera sembrados temprano en secano, aunque sufrieron en enero algo de falta de agua, al final de febrero mostraban un magnífico aspecto con buen desarrollo foliar y cubriendo más del 75% del suelo. Los de regadío que en general se sembraron más tarde, estaban en estas fechas ligeramente más atrasados, realizándose la segunda aplicación de abonos nitrogenados de cobertera.

**Oleaginosas:** Comenzaron las labores preparatorias a la siembra del girasol. En cuanto a la colza, las 224 has sembradas mostraban a finales de febrero un buen aspecto.

**Textiles:** A finales de febrero y para aprovechar el tempero dejado por las lluvias se realizaron labores preparatorias para la siembra del algodón, siembra que se retrasará este año hasta el mes de abril pues al efectuarse sin plásticos, se esperará a que no haya riesgos de heladas.

## CULTIVOS HORTÍCOLAS

La situación de los cultivos hortícolas de la provincia de Almería a finales de febrero era la siguiente:

**Pimientos:** Los arranques de las plantaciones de las variedades tipo California que se habían sembrado en julio-agosto comenzaron muy pronto este año a consecuencia de toda la problemática surgida por la aparición de residuos de pesticidas no autorizados en algunas partidas y sus efectos negativos en la comercialización de este producto. Las plantaciones arrancadas se plantaron en muchos casos de melones y sandías. A finales de febrero casi el 50% de la superficie inicialmente dedicada a pimiento ya se había retirado del terreno y en los invernaderos que quedaban predominaban los pimientos tipo Lamuyo y Dulce Italiano.

**Tomates:** En enero se recolectaron de todos los tipos. Los de ciclo corto de otoño comenzaron a arrancarse a finales de dicho mes al tiempo que se realizaban las plantaciones de primavera. A finales de febrero se recogían frutos en las plantaciones de ciclo largo mientras que las nuevas se encontraban en fases de desarrollo, cuajado y engorde los frutos según la fecha del trasplante.

**Berenjenas:** Sobre mediados de enero empezaron a realizarse los primeros arranques de las plantaciones más viejas y un poco más adelante se efectuaron los trasplantes de otras nuevas de cara a la producción en primavera. Cuando en febrero bajaron los termómetros se vieron en algunos invernaderos carencias de fósforo y de magnesio y bajaron los rendimientos.

**Pepinos:** Hacia mediados de enero las plantaciones más viejas de pepinos tipo Almería se veían ya de remate en muchos invernaderos, realizándose nuevas de frutos largos y cortos, en especial de los primeros, preparándose los invernaderos con doble cubierta y bandas a causa del frío. A finales de febrero se empezaban a sacar los primeros frutos de las nuevas plantaciones.

**Calabacines:** A comienzos de enero las plantaciones más tempranas se estaban arrancando. En los semilleros los tardíos se sembraron en macetas en las que se trasladarán al campo con objeto de adelantar su entrada en producción. Cuando bajaron las temperaturas se presentaron algunos problemas de cuajado y bajaron los rendimientos.

**Judías verdes:** A comienzos de enero ya se habían arrancado bastantes plantaciones y se ponían otras nuevas de manera que durante estos dos meses prácticamente en cualquier momento se veían judías recién trasplantadas, en crecimiento, floración, cuajado, engorde y recolección. Las cantidades recolectadas han sido algo inferiores a las de años anteriores porque a causa de las exigencias en mano de obra que para este cultivo son comparativamente superiores, de las enfermedades que provocaron bastantes pérdidas en los años anteriores y de los problemas de precios de la campaña pasada, la superficie que se ha puesto este año con judías ha descendido algo en relación al año anterior.

**Melón:** Comenzaron los trasplantes de Cantalupo y Galia desde primeros de enero en tunelillo con manta térmica o doble techo. Ya a mediados de febrero se plantaron los tipos Galia-Larga Vida y los Amarillos al tiempo que los más tempranos empezaban a florecer.

**Sandía:** En enero empezaron a sembrarse en los semilleros para posteriormente injertar las plantas antes de trasplantar en los invernaderos, operación que comenzó sobre finales del mes de enero y continuó a lo largo de todo el mes de febrero.

En Cádiz prosiguió la campaña en los invernaderos de la zona de Chipiona sin problemas reseñables. Al aire libre continuaron su ciclo todas las hortalizas de invierno como brócolis, coles, repollos, coliflores, puerros, remolacha de mesa, etc. La zanahoria que se comercializará en manojitos se recolectó durante todo este periodo al tiempo que se sembraban nuevos campos. A finales de febrero empezaban a verse los primeros turiones de espárragos con menos de 10 cms.

En Córdoba prosiguieron su ciclo los campos de ajos y cebollas que mostraban un aspecto aceptable.

En Granada y concretamente en las comarcas de Guadix, Baza y Huéscar se iniciaron las labores preparatorias de las tierras donde estaba previsto implantar más adelante lechuga y otros cultivos hortícolas al aire libre. En esta provincia, pero en la comarca de la Vega del Genil las plantaciones de espárragos apenas se habían movido. Los campos de ajos y cebollas se veían nacidos y mostrando un cierto retraso en relación con un año normal.

En Huelva desde primeros de enero se empezaron a recoger fresas que tenían una aceptable calidad gracias a la climatología de esas fechas. Se estima hay en esta provincia 6.326 has. dedicadas al cultivo de la fresa y si la campaña transcurre sin contratiempos se espera conseguir una producción de 257.000 Tm. lo que supondría un rendimiento medio de 40.626 kg/Ha. y 739 gr. por planta.

Datos medios de fresa en las últimas campañas:

**Tabla I. Datos medios fresa últimas campañas, 1998-99 / 2005-06 y previsión 2006-07**

<b>Campaña</b>	<b>Superficie (Has)</b>	<b>Producción (Tm)</b>	<b>Rendimiento (Kg/ha)</b>
1998-99	8.267	334.000	40.402
1999-00	8.750	306.000	34.971
2000-01	7.500	281.325	37.510
2001-02	6.658	248.576	37.335
2002-03	7.047	237.773	33.741
2003-04	6.539	313.872	48.000
2004-05	6.692	290.000	43.335
2005-06	6.800	312.000	45.882
<b>MEDIA</b>	<b>7.282</b>	<b>290.443</b>	<b>40.147</b>
2006-07*	6.326	257.000	40.626

\* Estimación

Fuente: Avances cultivos a 28/02/2007

**Tabla II. Previsión distribución superficie fresera campaña 2006-07 en la provincia de Huelva.**

<b>TÉRMINO MUNICIPAL</b>	<b>SUP. (Has)</b>
Moguer	2.275
Almonte	1.125
Palos de la Frontera	740
Lepe	585
Cartaya	450
Lucena del Puerto	380
Isla Cristina	230
Villanueva de los Castillejos	145
Gibraleón	125
San Bartolomé de la Torre	90
Villablanca	45
Bonares	40
Ayamonte	35
Bollullos del Cdo.	25
Huelva	15
Rociana del Cdo.	10
Niebla	9
Aljaraque	2
<b>TOTAL</b>	<b>6.326</b>

Fuente: Dpto. de Estudios y Estadísticas de Huelva

En cuanto a las variedades, y para la campaña 2006-07, la más utilizada seguirá siendo la Camarosa (80% de la superficie). La segunda variedad más importante pasa a ser la Candonga (algo menos productiva pero de mayor calidad) con un 10% de la superficie; la Ventana se reduce a un 5% de la superficie y el resto lo conforman otras variedades de menor importancia (Festival, Chiflón, Aguedilla, ...).

Respecto a la modalidad de cultivo, un 80% de la superficie se ha cubierto con macrotúnel, unas 5.061 has, mientras que un 20% lo ha hecho con microtúnel, unas 1.265 has.

El cultivo hidropónico es aún testimonial no llegando a las 200 has. Esta modalidad de cultivo supone un incremento considerable de los gastos de explotación, aunque también una mayor calidad de fruta (menor incidencia de enfermedades y de residuos) y un mejor comportamiento en postcosecha, y por lo tanto de precio, lo que obliga a establecer previamente una buena distribución del producto que asegure su venta.

Por lo que se refiere a la frambuesa en la campaña 2006-07 se estima se han plantado en torno a 1.300 has de frambuesa (un 40% más que en la pasada campaña) lo que puede significar una producción aproximada de 11.800 Tm (unos 9.000 kg/ha). La tabla III muestra la evolución del cultivo en cuanto a superficie, producción y precio en la provincia de Huelva:

**Tabla III. Superficie, producción y precio del cultivo de la frambuesa en la provincia de Huelva.**

CAMPAÑA	Superficie (Has)	Producción (TM)	Precio (€/kilo)
1995/96	50	500	8,35
1996/97	87	900	6,60
1997/98	200	2.000	6,31
1998/99	410	4.400	6,01
1999/00	475	4.527	6,61
2000/01	550	4.800	5,41
2001/02	624	5.000	5,41
2002/03	759	6.500	5,40
2003/04	858	8.300	5,60
2004/05	815	5.200	6,40
2005/06	928	8.500	5,74
2006/07*	1.307	11.808	-

\* Datos provisionales

Fuente: Dpto. de Estudios y Estadística de la D.P. de Agricultura y Pesca de Huelva.

La campaña 2006-07 se inició bien desde el punto de vista agronómico (se espera que se supere el rendimiento medio), pero el incremento de superficie ha disparado la producción en las primeras recolecciones lo que favoreció una caída de precios, aunque éstos se recuperaron más adelante.

La plantación de las varas de frambuesa se realiza en invernadero (macrotúneles) y sobre caballones, aunque también existen plantaciones realizadas en macetas. La densidad de plantación es muy variable y dispar, existiendo agricultores que pueden poner 20.000 varas/ha y otros que pueden llegar a poner hasta 50.000 varas/ha. Sin embargo, se puede dar como densidad media la cifra de 30.000 varas/ha (la densidad media de un túnel alcanza las 3.000 varas), y con un **rendimiento medio en torno a los 8.000 kg/ha, es decir, unos 275 g/planta.**

La superficie de frambuesa tiende a concentrarse en zonas tradicionales del cultivo del fresón tal como se puede apreciar en la tabla IV:

**Tabla IV. Distribución superficie frambuesa por municipios y campañas (Has)**

Término municipal	2002-03	2003-04	2004-05	2005-06	2006-07*
Moguer	340	340	280	265	265
Bonares	157	160	180	240	340
Lucena del Puerto	152	155	170	250	380
Rociana del Condado	55	70	70	60	100
Almonte	12	70	60	50	50
Bollullos del Cdo.	-	-	-	-	50
Niebla	18	30	25	25	25
Cartaya	25	25	25	25	46
Villablanca	0	0	0	1	1
Lepe	0	0	0	2	25
Puebla de Guzmán	0	1	0	0	0
S. Bartolomé de la Torre	0	0	5	5	5
Vva. de los Castillejos	0	7	0	5	20
<b>TOTAL</b>	<b>759</b>	<b>858</b>	<b>815</b>	<b>928</b>	<b>1.307</b>

\* Datos provisionales

Fuente: Dpto. de Estudios y Estadística de la D.P. de Agricultura y Pesca de Huelva.

Existen dos grandes grupos de variedades en función de sus diferentes formas de fructificación: las **remontantes** y las **no remontantes**.

Las remontantes son aquellas que producen en la madera del año, mientras que las no remontantes fructifican en madera del año anterior produciendo una única cosecha anual. En Huelva sólo se cultivan las **no remontantes**.

Dentro de las variedades no remontantes podemos distinguir a su vez dos tipos: aquellas que proceden de los **viveros de altura**, poco importantes en nuestra provincia, y las que proceden o se multiplican en los denominados **viveros de bajura**, que representan la mayor parte de las utilizadas en Huelva.

Las variedades que se obtienen de los viveros de altura se denominan así porque proceden de viveros del norte de España (Ávila, Segovia, Palencia), donde la planta acumula el número de horas-frío de forma natural. Estas variedades suponen un coste superior para el agricultor puesto que debe adquirirlas a través de estos viveros. En la actualidad este grupo de variedades no alcanza **el 1% del total de la superficie que se planta en Huelva**. La variedad de este tipo más representativa es la **Tulameen**.

Las variedades procedentes de los **viveros de bajura** son aquellas que son multiplicadas, y por lo tanto obtenidas, por el propio agricultor. Esto significa que una vez finalizada la recolección se arranca la parte aérea de la vara madre dejando las raíces de las cuales emergerán varias varas hijas que se mantendrán de cuatro a cinco meses acumulando reservas (de este grupo de varas hijas se seleccionará la más apta para plantar en la siguiente campaña). Una vez finalizado este período de multiplicación, las varas hijas son arrancadas y atadas en manojos de 25 unidades. Estos manojos son introducidos en cámaras frigoríficas a una temperatura de aproximadamente -2 °C con el objeto de que acumulen el nº de horas-frío necesarias. El tiempo de almacenamiento en estas cámaras oscila en torno a los 40-50 días. Posteriormente son plantadas en función de su época de arranque. La variedad más representativa de este tipo es la denominada **Glen-Lyon**, la cual **acapara más del 95% de la superficie total existente en la provincia de Huelva**.

Otras variedades de menor importancia son Polska e Isabel.

En Jaén proseguían su ciclo los campos de habas verdes resultando en ocasiones algo dañados los brotes tiernos cuando descendieron los termómetros, aunque sin llegarse a ver muy afectadas las plantas. Las alcachofas siguieron recogién dose con normalidad. En estos meses se procedió al alomado y colocación de plástico en los campos de espárragos. Las siembras de cebolla tipo "babosa" prosiguieron su ciclo mostrando una densidad de plantas algo inferior a lo normal, realizándose la siembra de las variedades "Medio Grano".

En Málaga se recogieron alcachofas, coles, lechugas, acelgas, etc. Se sembraron cebollas y ajos y en la costa prosiguió la campaña de los invernaderos.

En la zona del Bajo Guadalquivir de Sevilla se iniciaron las labores preparatorias de alomado previas a la siembra del tomate para industria comenzando las cooperativas de la zona la preparación de los semilleros para abastecer de plántulas a sus socios. En esta misma provincia se recogieron alcachofas y prosiguieron su ciclo las zanahorias y otras hortalizas de invierno.

Por lo que se refiere al estado fitosanitario de estos cultivos durante estos meses se aprecia que en los invernaderos de la costa mediterránea no se han presentado muchos problemas. La

humedad relativa en general no fue alta y las temperaturas tampoco fueron muy favorables para la propagación de plagas y hongos. Como problema principal se puede mencionar la presencia de trips (*Franklinella occidentalis*) sobre todo en pimientos, pues debido a la alarma desatada por el tema de los residuos de productos fitosanitarios, los tratamientos se dejaron de aplicar o se redujeron al mínimo. Se detectaron también ataques de mosca blanca (*Bemisia tabaci*) en berenjenas y pimientos.

Cuando llegaron las lluvias y subió la humedad ambiental aparecieron ataques de botrytis (*Botrytis cinerea*) en tomates, berenjenas y pimientos. También se vieron focos de mildiu (*Phytophthora* sp) en pepinos y calabacines.

En cuanto a virus cabe mencionar el virus del enanismo amarillo del pepino (CYSDV), el de la cuchara (TYLCV) en tomates y el virus del desorden amarillo en judías verdes (BnYDV).

En febrero en la provincia de Cádiz se detectó en algunos campos de zanahorias alternaria. En Córdoba se efectuaron algunos tratamientos fungicidas preventivos sobre ajos.

## CÍTRICOS

Durante estos meses se recogieron las variedades de naranjas propias de las fechas como Navelinas, Salustianas, Blancas comunes, etc. La recolección se veía muy ralentizada por varios motivos:

- La gran cosecha que se ha presentado este año.
- La baja demanda por la competencia de otros países productores.
- Bajos precios.

Como consecuencia, una parte importante de la cosecha se derivó hacia la industria, solapándose la maduración de las variedades pues hubo mucha fruta que se quedó en los árboles por falta de compradores.

Con objeto de paliar algo esta situación se publicó la Orden APA/182/2007 de 30 de enero (BOE nº20 de 03/02/2007) que establecía para la actual campaña 2006/2007 determinadas medidas en el sector de los cítricos de transformación cuyo resumen es: adelantar para la actual campaña 2006-2007 la fecha de inicio de la entrega de cítricos al amparo de los contratos ya celebrados o que se vayan a celebrar hasta el 28 de febrero de forma que dichas entregas se podrán comenzar a partir del sexto día hábil siguiente a aquél en que la autoridad competente disponga del ejemplar del contrato.

A finales de febrero se iniciaba la recogida de las primeras naranjas Navelinas y existía la esperanza de que para ésta y el resto de variedades que quedaban por recoger la situación fuera más favorable.

Durante estos meses se efectuaron algunos tratamientos fungicidas para evitar la aparición del aguado (*phytophthora*) y en zonas puntuales se trató contra la mosca de la fruta (*Ceratitis capitata*)

## FRUTALES NO CÍTRICOS

**Frutos secos:** Los árboles se encontraban en fase A (reposo invernal) a comienzos del mes de enero pasando luego a la B pero durante el periodo en el que bajaron los termómetros la vegetación volvió a pararse no iniciándose la floración hasta primeros de febrero. A partir de entonces esta fase se fue extendiendo por toda la Comunidad y para finales de ese mes en muchas zonas los árboles se veían incluso empezando a vestirse de hojas.

**Frutales de hueso:** Sobre el día 10 de febrero comenzó la floración de las variedades extratempranas de melocotoneros y nectarinos en la Vega del Guadalquivir.

**Subtropicales:** Prosiguió la campaña de la chirimoya en las comarcas costeras de Málaga y Granada. En algunas parcelas se inició la poda con objeto de alargar algo el periodo de recolección de esta fruta.

Se recogieron también en la misma zona aguacates Red y Hass.

Los nísperos iban engrosando su calibre adecuadamente sin que se produjeran contratiempos dignos de mención.

## VIÑEDO

En enero prosiguieron las labores de poda y de triturar o quemar los sarmientos podados. Igualmente se efectuaron abonados de fondo y ya en febrero se procedió a amarrar las varas y a labores de mantenimiento de las espalderas.

En general en Andalucía la mecanización de todas estas labores está muy poco implantada debido a la falta de un marco adecuado por lo que en las nuevas plantaciones que se están realizando dentro de los planes de Reconversión y Reestructuración del viñedo se tienen en cuenta los nuevos métodos de cultivo que conducen a una reducción de los costes.

En los viñedos de Córdoba se observó este año que a causa de las relativamente suaves temperaturas de la segunda quincena de enero, las orugas del lepidóptero *Octoginia baetica* (oruga peluda) empezaron a dispersarse antes de lo habitual por lo que los tratamientos para la destrucción de los “nidos” se inició este año con cierto adelanto en relación a un año normal.

## OLIVAR

En toda la comunidad se procedió a la recolección de la aceituna con destino a la obtención de aceite. La ausencia de lluvias durante casi todo el mes de enero permitió que se pudiera trabajar en esta tarea todos los días aunque por otra parte también se vio que la aceituna se arrugó bastante por la falta de agua. A los frutos les costaba bastante desprenderse de los árboles y además se apreció que la aceituna llegaba a las almazaras muy sucia, pues al estar el terreno muy seco se levantaba mucho polvo con las sopladoras. Los rendimientos grasos fueron subiendo en enero y se estabilizaron en febrero.

En algunas zonas cayeron nevadas a finales de enero pero este año apenas hubo problemas por esta causa. Aunque el 20 de enero se pensaba que las recolecciones iban a finalizar en la primera semana de febrero, las lluvias que llegaron por entonces ralentizaron las recolecciones prolongándose esta tarea según zonas hasta finales de dicho mes de febrero.

A medida que iban finalizando las recolecciones se empezaban a podar los árboles, labor que este año se ha realizado de forma minuciosa pues en la campaña pasada, tras la intensa tala que

hubo que realizar a causa de las heladas del año 2005, apenas se tocaron los árboles para lograr su total recuperación.

En cuanto al abonado, se inició a mediados de febrero la aportación de nitrógeno en los olivares de secano pues en los de regadíos, al ser generalmente de goteo, esas aportaciones se realizan cuando se inician los riegos.

Tras las lluvias comenzaron a realizarse tratamientos con cobre para prevenir la aparición de repilo (*Spilocea oleagina*)

### **1.3. Estado de la ganadería**

A pesar de la ausencia de agua de lluvia del mes de diciembre y las primeras semanas de enero, no hubo problemas en la mayoría de las zonas para que el ganado extensivo dispusiera de hierba y agua en prados y pastizales aunque las bajas temperaturas en algunos períodos paralizaron el crecimiento de la hierba. Por otra parte hacia finales de enero comenzó a generalizarse la salida de animales de las montaneras a los mataderos de Huelva, Extremadura y Salamanca.

Con la llegada de las lluvias la situación continuó siendo y en consecuencia la ganadería extensiva encontró, a lo largo de estos dos meses suficiente comida en el campo con el consiguiente ahorro para los ganaderos. En los alcaceres de Cádiz sobre el 15 de febrero se sacó el ganado para que no pisoteara el pasto húmedo y se aprovechó para añadir abonados nitrogenados.

Durante el año 2006, se han registrado 2.288 casos de lengua azul en Europa, de acuerdo con el Sistema de Notificación de Enfermedades Animales de la UE. De estos casos, el 90% se concentraron en el norte de Europa y estuvieron provocados por el virus de serotipo 8. En total, en esa zona fueron 2.047 casos, distribuidos de la siguiente forma: Bélgica 695, Francia 6, Alemania 885, Luxemburgo 5 y Holanda 456. En todos estos países se han continuado produciendo casos en el mes de diciembre, excepto en Francia, donde el último se produjo a mitad de noviembre. El resto de los casos (241) se han producido en el sur de Europa. En Italia, concretamente en la isla de Cerdeña, se han producido 227, en Bulgaria 13 y en Portugal 1.

En España, ante la inexistencia del vector transmisor de la Lengua Azul en la mayor parte del territorio nacional a consecuencia de las bajas temperaturas, se elaboró a finales de enero una nueva orden Ministerial que fue publicada en el Boletín Oficial del Estado para establecer la definición de las zonas estacionalmente libres de esta enfermedad así como las condiciones para regular el movimiento desde dichas zonas.

Según esta nueva normativa se flexibilizaban las medidas para el movimiento para vida de los animales hacia la zona libre de forma que podían trasladarse directamente siempre que hubieran permanecido al menos 60 días en la zona estacionalmente libre o cuando se tratara de animales nacidos tras la fecha de desaparición invernal del vector.

Por otra parte ya no era necesario el mantenimiento previo de los animales en un “Centro de Muestreo” pudiéndose realizar las pruebas de diagnóstico frente a la Lengua Azul, en caso de que fueran necesarias, al aire libre, facilitando así las transacciones comerciales de los animales en la zona estacionalmente libre durante el período invernal. Estas medidas sirvieron para mejorar las expectativas de los ganaderos. En definitiva en Andalucía la situación quedó como sigue:

La provincia de Almería se consideraba libre de la enfermedad.

En la provincia de Cádiz era zona restringida la comarca veterinaria del Campo de Gibraltar y se consideraban estacionalmente libres desde el 15/12/2006 las de Litoral, Campiña, La Janda y La Sierra de Cádiz.

En Córdoba se consideraban zonas estacionalmente libres desde el 15 de diciembre las comarcas veterinarias de Montoro, Pozoblanco, Hinojosa del Duque, Peñarroya-Pueblo Nuevo, Posadas, Montilla, Lucena y Baena.

En Granada toda la provincia se consideró libre de la enfermedad.

En Huelva se consideraron estacionalmente libres de la enfermedad desde el 15/12/2006 la comarca de Cartaya y desde el 30 de diciembre de 2006 las comarcas de Cortegana, Aracena, Puebla de Guzmán, Valverde del Camino, La Palma del Condado y Almonte.

En Jaén se consideraron libres desde el día 15 de diciembre de 2006 las comarcas de Andújar, Jaén, Alcalá la Real, Huelma, Úbeda, Linares y Santisteban del Puerto.

En Málaga estuvieron libres desde el 15/12/2006 las comarcas de Ronda, Estepona y Antequera y se mantuvieron como zonas restringidas las comarcas veterinarias de Málaga, Cártama y Vélez Málaga.

Por último en la provincia de Sevilla y también desde el 15/12/2006 se consideraron estacionalmente libres de la enfermedad las comarcas de Lebrija, Marchena, Osuna, Sanlúcar la Mayor, Utrera, El Ronquillo, Cazalla, Cantillana, Carmona y Écija.

Por otra parte sobre mediados de febrero se reunieron en Rabat el Subdirector de Sanidad Animal del MAPA acompañado de una delegación formada por técnicos del Ministerio, la Directora del Laboratorio de Algete y de la Facultad de Veterinaria de Zaragoza con sus homólogos marroquíes para definir una serie de acciones, calendario y presupuesto del proyecto de cooperación en materia de reforzamiento de la vigilancia en prevención de la aparición de la lengua azul que es financiado por AECI por un importe de 120.000 euros.

En todas las provincias continuaron las actuaciones sanitarias dentro del Plan Nacional de Erradicación de Enfermedades en Animales Rumiantes: Tuberculosis, Brucelosis, Leucosis y Neumonía en Bovinos y Brucelosis en Ovinos y Caprinos. Se observó que hay una tendencia al crecimiento del número de explotaciones indemnes de Brucelosis sobre todo en pequeños rumiantes.

En todas las Oficinas Comarcales Agrarias de la Comunidad en cumplimiento de la nueva normativa para el sector equino continúa de forma constante y regular la emisión de resoluciones y adjudicación de códigos a explotaciones de équidos. La mayoría de las Guías Sanitarias se emiten de forma informatizada a través del SIGAN.

En la provincia de Sevilla y en concreto en la Oficina Comarcal Agraria de la Serranía del Sudoeste se detectó en estos meses interés por las solicitudes de código de explotación para palomares y gallos de pelea. En esta misma provincia pero en la zona de Estepa-Osuna, de cierta tradición en la cría de broilers de forma integrada, se está reorientando parte del sector a la orientación productiva de cría de pavos, existiendo una gran demanda por parte de los ganaderos de dicha zona de informes previos para ampliación de sus explotaciones. Como quiera que la mayoría de los solicitantes eran jóvenes que pretendían instalarse al amparo del RD 613/01, la Oficina Comarcal Agraria "Campaña Sierra Sur" con objeto de dar respuesta a la demanda existente organizó en la localidad de Osuna un curso de Incorporación para toda la comarca de "GANADERÍA SIN BASE TERRITORIAL"

En relación con la gripe aviar y según la información recogida en la página web del MAPA, las infecciones en aves y personas se han incrementado en estos meses particularmente en Asia donde el virus fue aislado por primera vez hace una década. Hong Kong, Corea del Sur, Vietnam y Nigeria notificaron nuevos casos en este período. En la última semana de febrero también se confirmaron casos en Tailandia y Japón. Además en Indonesia, China y Egipto se detectaron

nuevos casos en humanos. Las nuevas infecciones señalan un resurgimiento de brotes similar al registrado en estas fechas en 2006.

Por otra parte en Europa las autoridades rusas informaron del primer foco aparecido este año al sur de su país.

En la UE las autoridades húngaras han informado hasta la fecha de dos focos de gripe aviar originados por el virus H5N1. Igualmente apareció un brote en una granja de pavos de Suffolk (Reino Unido) extremando el gobierno británico las medidas de seguridad para evitar que se extendiera la epidemia. Si bien en un primer momento se pensó que la enfermedad podría haber sido originada por excrementos de gaviotas contaminados, tras las investigaciones realizadas se llegó a la conclusión de que el origen del contagio fue la importación de carne de pavo desde alguna zona restringida de Hungría.

En España la Comisión Interministerial para el Seguimiento e Información de la gripe aviar se reunió por décima vez el día 5 de febrero de 2007 en Madrid para evaluar todas las medidas que se han adoptado en nuestro país en donde no se ha detectado caso alguno de la enfermedad salvo el aparecido en un humedal de Vitoria en el mes de julio de 2006. En la citada reunión se actualizó el Plan Nacional de Preparación y Respuesta que ya cuenta con el visto bueno del Centro Europeo de Control.

En Andalucía técnicos de la Consejería de Agricultura y Pesca han tomado 18.751 muestras en 1.107 explotaciones de aves de corral desde que comenzaron los controles sin que en ningún caso haya aparecido la enfermedad. Se intensifican en estas fechas los controles y las visitas de inspección en explotaciones ubicadas en zonas de riesgo.

A continuación se recogen el Real Decreto por el que se establecieron por vez primera medidas para la lucha contra la Influenza Aviar en el territorio Nacional y las Órdenes publicadas para intensificar las medidas de control para evitar, en la medida de lo posible, la aparición de esta enfermedad:

Real Decreto 1025/1993 de 25 de junio, por el que se establecen medidas para la lucha contra la influenza aviar.

Mapa de las zonas de riesgo y especial vigilancia recogidas en la ORDEN APA/2556/2006 de 3 de agosto

Declaración aprobada en el Comité Permanente de la Cadena Alimentaria y Sanidad Animal de la UE sobre las medidas de prevención frente a la influenza aviar en las palomas.

ORDEN APA/2442/2006 de 27 de julio por la que se establecen medidas específicas de protección en relación con la influenza aviar.

ORDEN APA/2556/2006 de 3 de agosto por la que se modifica la Orden APA/2442/2006 de 27 de julio.

ORDEN APA/2882/2006 de 19 de septiembre por la que se establecen las bases reguladoras y la convocatoria de determinadas compensaciones a las empresas del sector de la carne de ave.

Como ya se comentaba en el Boletín anterior la Comisión Europea prolongó en diciembre por tres meses la prohibición comunitaria de importar aves vivas cautivas. Dicha prohibición rige

en la Comunidad desde octubre de 2005 como una de las medidas preventivas contra la gripe aviar y ahora se ha prorrogado hasta el 31 de marzo de 2007. La prohibición afecta a los envíos de aves silvestres cautivas importadas con fines comerciales para venderlas como aves de compañía o para cetrería.

Por otra parte hay una nueva Decisión que sustituirá a la actual prohibición total a la entrada de aves cautivas, como loros o guacamayos, que son comprados como mascotas o para cetrería y que se aplica para evitar la propagación de la gripe aviaria. Según la misma, se podrán importar a partir del 1 de julio de 2007 aves criadas para esos fines, pero no se autorizará la entrada de aquellas que vivían de forma silvestre y que han sido capturadas.

Además, los países de la UE sólo podrán importar aves cautivas procedentes de estados o regiones que actualmente tienen permiso para vender a los países comunitarios aves de granja y derivados, entre los que figuran varios estados de Brasil y Chile.

Cuentan con esa autorización Australia, Canadá, Croacia, Israel, Nueva Zelanda y Estados Unidos, además de los dos latinoamericanos citados.

También se autoriza la entrada de pájaros cautivos de países próximos a la UE, geográficamente y que aplican reglas similares a las comunitarias: Andorra, Liechtenstein, Mónaco, Noruega, San Marino, Suiza y la Ciudad del Vaticano.

Las aves no podrán estar vacunadas contra la gripe aviar y llevarán identificaciones individuales, mediante anillas o un microchip.

Además, serán sometidas a un período de cuarentena mínimo de 30 días en un centro oficialmente aprobado y se aplicarán controles "más duros" al movimiento de aves en el trayecto hacia esos lugares desde los puestos de inspección aduaneros.

Se ha publicado una Orden del MAPA convocando para el año 2007 las subvenciones destinadas a las organizaciones y asociaciones de criadores para la conservación, la selección y el fomento de razas puras. La presentación de solicitudes deberá realizarse hasta el 19 de marzo de 2007 y la financiación prevista supone una cuantía máxima de 10.000.000 euros.

El objetivo de estas subvenciones viene determinado porque en nuestro país hay un gran número de razas autóctonas de gran valor que deben ser apoyadas y preservadas. Por este motivo la necesidad de caracterizar, conservar y mejorar los recursos genéticos animales se ha convertido en una prioridad nacional e internacional.

En este sentido, esta convocatoria supone la instauración de líneas de ayuda destinadas a la promoción y apoyo de las actividades llevadas a cabo por las organizaciones y asociaciones de criadores, cuyo ámbito de actuación sea superior al de una Comunidad Autónoma.

En el Catálogo Oficial de Razas de Ganado de España se han introducido nuevas razas avícolas (Orden APA/53/07). En el apartado de razas autóctonas de fomento, se ha incorporado la especie aviar, incluyéndose bajo este epígrafe la raza "Combatiente Español". En el apartado de razas autóctonas de protección especial, se han incorporado las razas "Penedesenca", "Gallina Empordanesa", "Oca Empordanesa", "Gallina del Prat", "Andaluza Azul" y "Utrerana".

En febrero representantes de la UE visitaron Andalucía y Extremadura para conocer sobre el terreno el sector del cerdo ibérico y las dehesas. En Andalucía existen unas 14.450 explotaciones de

cerdo ibérico de las que el 44% son extensivas de cerdo ibérico asociadas a la dehesa, un ecosistema único en Europa caracterizado por el aprovechamiento de los recursos agrícolas, ganaderos y forestales y la conservación del entorno.

Por otra parte el Ministerio de Agricultura, Pesca y Alimentación (MAPA) y las Comunidades Autónomas celebraron a finales de enero la primera reunión para la constitución de la Mesa del Ibérico, donde han analizado la entrada en vigor del futuro Real Decreto que establecerá la norma de calidad para la carne, el jamón, la paleta y la caña de lomo ibérica, de modo que se aúnen criterios en su aplicación dentro del territorio nacional.

El Real Decreto determinará los requisitos raciales y de alimentación, que se garantizarán a través de un procedimiento de control y trazabilidad desarrollado a lo largo del proceso de producción, elaboración y distribución, desde la explotación ganadera hasta su venta al consumidor final. Con este marco regulador se persigue además preservar los recursos de la dehesa arbolada, que está íntimamente ligada a la producción de cerdos ibéricos.

Una vez finalizada la reunión, el Departamento de Producción Animal de la Escuela Técnica Superior de Ingenieros Agrónomos de la Universidad de Córdoba realizó una exposición sobre las posibilidades de aplicación de la tecnología NIRS (Espectroscopia en el Infrarrojo Cercano) en la caracterización de la alimentación de los cerdos de raza ibérica destacando, de esta técnica, su rapidez y versatilidad de aplicación en la cadena de sacrificio.

Se está estudiando el nuevo proyecto de Real Decreto de medicamento veterinario por el que se regula la distribución, prescripción, dispensación y uso de los medicamentos veterinarios. El mismo supone la adecuación a la normativa estatal de la normativa comunitaria en materia de distribución, prescripción y dispensación y uso de los medicamentos veterinarios sustituyendo a la normativa anterior (RD 109/1995 sobre medicamentos veterinarios).

El MAPA divulga el sistema de gestión integral de la alimentación animal SILUM. Para ello ha editado folletos en los que informa sobre el sistema de gestión integral de la alimentación animal (SILUM), una herramienta informática cuyo objetivo es facilitar la gestión global de la alimentación animal entre los distintos eslabones del sector, desde la Administración hasta los ganaderos y la industria.

El sistema incluye campos de consulta sobre legislación, materias primas y aditivos, registro de empresas, laboratorios e importadores, así como un apartado sobre todas las alertas que puedan afectar al consumidor final.

SILUM permite también la comunicación, en tiempo real, entre los distintos eslabones que componen el sector, de todas aquellas alertas que pueden afectar al consumidor final, gracias a la Red de Alerta Nacional de alimentación animal, encaminada a garantizar el principio de seguridad alimentaria.

Se puede acceder a este sistema en la siguiente dirección: [silum.mapa.es/silum/](http://silum.mapa.es/silum/)

La Comisión europea ha propuesto un conjunto de cambios técnicos de la Organización Común de Mercado (OCM) del sector lácteo con el fin de hacerla más simple (sobre todo en los requisitos para la venta de leche y mantequilla) en espera de que la UE aborde en 2008 una reforma más amplia.

Las modificaciones propuestas por Bruselas afectan al almacenamiento privado, la

intervención de la mantequilla, aspectos relacionados con el consumo y estándares de calidad, así como las ayudas al suministro de leche en las escuelas planteándose simplificar las categorías de leche destinada al consumo.

Actualmente se distinguen tres clases: desnatada (0,5% de grasas o menos); semi-desnatada (entre 1,5% y 1,8%) y entera (3,5% de grasa o más) y la CE propone que se pueda vender leche fuera de esas definiciones, si en la etiqueta hay una información clara sobre el contenido en grasas.

Por otro lado, la CE propone modificar las reglas sobre el contenido en proteínas de la leche en polvo o condensada, para que los índices estén en la línea de los requisitos internacionales: un mínimo del 34% de materia seca desengrasada (actualmente varía entre el 31% y el 37%).

Otros cambios propuestos por Bruselas son el fin de las licencias de importación y la supresión del sistema especial para la compra de leche por parte de los militares.

Por otra parte el Ministerio de Agricultura establece hasta el 10 de marzo el plazo para solicitar la cesión temporal de la cuota láctea, según la ORDEN APA/235/2007 de 7 de febrero (Boletín Oficial del Estado (BOE), nº 35 de 09/02/2007 pag. 5890)

El objetivo, como en ocasiones anteriores, es el de aportar flexibilidad al sistema de gestión de la cuota y de la tasa láctea, en especial, en los últimos meses del período, para equilibrar los sobrantes de cuota de unos con los déficit de otros.

Las cesiones que se autoricen estarán sujetas a las condiciones y limitaciones establecidas en el Real Decreto 347/2003, de 21 de marzo y darán derecho a los cesionarios a utilizar durante el período en curso la cantidad individual de referencia objeto de la cesión.

Se ha creado una línea de ayudas para fomentar los sistemas de calidad en los mercados de ganado. Con este fin se ha aprobado un Real Decreto por el que se establecen las bases reguladoras de las ayudas destinadas a la implantación de sistemas de autocontrol en los mercados de ganado, subvenciones que fomentarán el desarrollo de sistemas de calidad en los mercados nacionales de ganado que reúnan las condiciones exigidas para los intercambios comunitarios.

Las ayudas se dirigirán preferentemente a establecer un sistema de autocontrol para garantizar las buenas prácticas en materia de trazabilidad, sanidad y bienestar de los animales.

Los beneficiarios de estas ayudas, que establece el Ministerio de Agricultura, Pesca y Alimentación, podrán recibir la subvención durante cinco años. Para los tres primeros años se establece una ayuda del 50 por ciento de los gastos subvencionables para los mercados situados en regiones de objetivo 1, y del 40 por ciento para el resto. El cuarto año podrán recibir el 40 por ciento y el quinto año el 30 por ciento de los gastos subvencionables.

El importe máximo por beneficiario será de 36.000 euros al año, siendo competencia de las Comunidades Autónomas el establecimiento de los plazos para las solicitudes, su tramitación, pago y el control de las ayudas.

La prevalencia de la Salmonella en la cabaña de gallinas ponedoras varía mucho entre los países de la UE, oscilando entre el 0% y el 80% de explotaciones positivas. Así lo ha puesto de manifiesto un estudio realizado a nivel comunitario por la Autoridad Europea de Seguridad de los Alimentos (AESAs) publicado recientemente.

El estudio se realizó entre el 1 de octubre de 2004 y el 30 de septiembre de 2005, en explotaciones con más de 1.000 gallinas ponedoras. Se han considerado los datos de 5.000 explotaciones del conjunto de la UE-25, de las que 485 pertenecían a España.

La prevalencia media de la Salmonella ha resultado ser de un 30,8%. Luxemburgo y Suecia registraron un 0% de prevalencia frente al 79,5% de Portugal, el más elevado de toda la UE-25. En España, la prevalencia fue de un 73,2%, la tercera más elevada tras Portugal y Polonia.

Desde hace un año la Universidad de Córdoba y en concreto el Departamento de Sanidad Animal, Anatomía y Anatomía Patológica Comparadas de la Facultad de Veterinaria se encarga de coordinar el proyecto DELIVER financiado por la UE y en el que participan 10 países de Europa y América del Sur. Su objetivo principal es investigar nuevos métodos de control de la fasciosis en rumiantes y desarrollar vacunas que sustituyan a los actuales fármacos utilizados para erradicar esta enfermedad que afecta principalmente a rumiantes y que produce un descenso en la producción láctea, cárnica y lanar.

## 2.- ESTADISTICAS AGRICOLAS

### 2.1. - Avances de superficies y producciones agrícolas a 31/12/06

#### CEREALES

**De invierno:** Se recoge en este Boletín el primer avance de la nueva campaña de cereales de invierno con datos estimados por las ocho Delegaciones Provinciales de Agricultura y Pesca en base a varias fuentes:

- Información de los técnicos de las Oficinas Comarcales Agrarias.
- Datos de las casas de semillas.
- Información de las principales cooperativas cerealistas.
- Visitas al campo.

De acuerdo a los datos de que se dispone hasta la fecha se han sembrado 160.630 ha. de trigo blando lo que supone un incremento en relación al año pasado del 11%, siendo esta cifra casi el triple de lo que se sembró de media en el periodo 2002-2005. Estos datos parecen confirmar el hecho de que va a seguir subiendo la superficie sembrada con variedades de trigo blando en detrimento del tipo duro a consecuencia de la nueva normativa PAC.

De trigo duro se estima que va a haber 334.225 ha. un 4% menos que en 2006 y hasta un 35% también menos que la media de los últimos cuatro años.

La superficie de trigo total, estimada en 494.855 ha no parece haber variado en relación al año pasado pero es un 14% más baja que la sembrada de media en el periodo 2002-2005 y supone el 25% de todo el trigo sembrado en España.

Por lo que se refiere a la cebada se estima que hay 121.806 ha. un 4% más que en 2006 y hasta un 34% también más que la media de los últimos 4 años suponiendo esta cifra el 4% de todas las hectáreas sembradas a nivel nacional. Por otra parte el 62% de las mismas son de cebada de seis carreras y el 38% restante de cebada cervecera.

De avena se calcula que hay 79.834 ha. un 5% más que en 2006 y hasta un 46% también más que la media del periodo 2002-2005, sembrándose en Andalucía el 15% de todas las hectáreas que va a haber en España.

Como todos los años, la superficie dedicada al centeno es testimonial pues se reduce a 260 ha, cifra similar a la del año anterior.

Por otra parte, ya este mes de febrero y a la vista de la evolución de los campos hasta la fecha se da un primer avance de las producciones que se pueden llegar a recoger, avance que todavía puede variar mucho pues la climatología de la primavera es decisiva en la evolución de los mismos. Según estos primeros datos, los rendimientos medios serían parecidos a los del año pasado y en general muy superiores a los medios del periodo 2002-2005 pues esas cifras medias están muy condicionadas por los pésimos resultados a consecuencia de la sequía y las heladas del año 2005.

**LEGUMINOSAS GRANO**

En principio parece que las superficies que se han sembrado con estos cultivos van a ser algo superiores a las del año pasado cosa que no ocurre a nivel nacional donde se anuncia que van a bajar. A pesar de las subidas comentadas, las hectáreas ocupadas por las leguminosas resultan ser entre un 10 y un 65% inferiores a las que se sembraron de media en el periodo 2002-2005 según especies.

**TUBÉRCULOS PARA CONSUMO HUMANO**

La superficie sembrada de patata extra-temprana, es decir de patatas que se recogerán entre el 15 de enero y el 15 de abril ha sido de 1.679 ha. un 8% superior a la del año pasado pero un 1% inferior a la media del periodo 2002-2005. Málaga con 700 ha. sembradas en la zona de Vélez-Málaga-Nerja (42% del total ) y Cádiz con otro 36% en la zona Costa Noroeste son las dos provincias en las que más superficie hay dedicada a la siembra de patata en esas fechas.

En España se calcula que hay 4.000 ha. de patata extra-temprana de las que el 44% se encontraban en Andalucía.

La patata temprana es la que se siembra en diciembre-enero, para recogerla entre el 15 de abril y el 15 de junio y normalmente supone sobre el 45-50% de toda la superficie sembrada de patata en nuestra comunidad. Esta campaña se estima que hay 7.068 ha. un 5% más que en 2006 pero un 33% menos que la que hubo de media en los últimos cuatro años.

**CULTIVOS INDUSTRIALES HERBÁCEOS**

A consecuencia de la entrada en vigor de la nueva reglamentación de la PAC para el cultivo de la remolacha azucarera, este año se han sembrado 27.250 ha. un 27% menos que en 2006. Es significativo el caso de las provincias de Córdoba y Jaén, donde este descenso ha sido superior al 90% debido al cierre de la azucarera de Linares.

Por lo que se refiere al girasol, y cuando aún no han comenzado las siembras, se estima que va a haber 236.750 ha., casi las mismas que el año pasado.

De colza y a pesar de las expectativas que había levantado la siembra de este cultivo como una posible alternativa con fines bioenergéticos tan solo se han puesto 224 ha. un 9% más que en 2006 pero un 18% menos que lo sembrado de media en el periodo 2002-2005.

**CULTIVOS FORRAJEROS**

Se estima que se han sembrado 5.928 ha. de veza para forraje, un 31% más que en 2006.

**HORTALIZAS**

La superficie de calabacín protegido se ha estimado en 4.591 ha., casi las mismas que en 2006 y un 7% más que la media de lo sembrado en el periodo 2002-2005. Con un rendimiento medio de 54.300 kg/ha, la producción esperada va a ser de 249.355 Tm. De ese total, el 95% se va a recoger en los invernaderos de la provincia de Almería, primera productora con gran diferencia de esta hortaliza en nuestra Comunidad.

La superficie de pepino protegido se ha calculado en 5.588 ha. un 6% inferior a la del año

pasado y casi igual que la media del periodo 2002-2005. La producción estimada va a ser de 470.560 Tm. de las cuales un 65% se recogerá también en Almería.

De berenjena protegida se estima que hay 1.525 ha., un 11% más que en 2006 que van a producir 105.580 Tm. (88% en Almería).

Por lo que se refiere al tomate sembrado para ser recogido entre los meses de enero y mayo se estima que hay 8.855 ha., casi las mismas que el año pasado y un 15% más que la media de lo que se sembró en el periodo 2002-2005. De toda esa superficie, el 78% se encuentra en Almería, hay otro 9% en Málaga y un 7% en Granada.

Los rendimientos medios calculados hasta la fecha son de 79.000 kg/ha. y la producción de 698.859 Tm., el 80% de todo el tomate que se produce en esa época en España.

La superficie de fresa se ha estimado en 6.532 ha. un 8% menos que el año pasado y un 9% también menos que la media de los años 2002-2005.

La superficie de alcachofa es de 21.989 ha., un 3% superior a la del año 2006. Dado que hasta la fecha apenas se han producido problemas climatológicos adversos, la producción, calculada en 36.997 Tm, va a ser un 18% superior a la de la campaña pasada.

De coliflor se calcula que se han puesto 1.290 ha. el 5% de toda la que se cultiva en España. Los rendimientos medios en Andalucía son de 27.650 kg/ha consiguiéndose una producción de 35.665 Tm.

La superficie de ajo, estimada en 4.386 ha. ha subido un 4% en relación a 2006, aunque aún es un 24% más baja que la media del sembrado en el periodo 2002-2005. Los problemas de mercado que tuvo varios años seguidos este producto hicieron que se redujera su superficie aunque ya el año pasado se notó un punto de inflexión en esa tendencia. Córdoba con 2.350 ha. (54% del total) es la primera provincia productora, seguida por Málaga (16%).

En estas fechas la única cebolla que hay sembrada prácticamente es la tipo Babosa. Se estima que se han puesto 1.230 ha., un 4% más que el año pasado y hasta un 30% también más que la que hubo de media en los años 2002-2005, suponiendo esa cifra el 28% de toda la sembrada a nivel nacional.

La superficie de zanahoria, estimada en 4.968 ha., es un 8% mayor que la del año 2006 y hasta un 10% también superior a la que hubo de media en el periodo 2002-2005. Cádiz con 3.600 ha. (72% del total) es con diferencia la provincia en la que más zanahoria se siembra seguida por Sevilla con otro 22%. Con un rendimiento medio de 53.400 kg/ha., la producción esperada es de 265.271 Tm.

Los guisantes verdes ocupan 694 ha., un 3% más que en 2006 pero un 12% menos que los que hubo de media en el periodo 2002-2005.

Por último, de habas verdes se han sembrado 4.077 ha., un 50% menos que el año pasado pero un 11% más que la media de los últimos cuatro años.

## **FLORES Y PLANTAS ORNAMENTALES.**

Baja algo la superficie dedicada a la flor cortada tal y como viene ocurriendo en los últimos años de manera que en principio se estima que hay 775 ha., un 11% menos que la media de los años 2002-2005 y hasta un 26% menos que hace diez. De ese total de hectáreas la mayor parte (el 71%) se encuentran en Cádiz (zona Costa Noroeste), un 16% en Sevilla y el resto repartido entre las otras 6 provincias. La producción esperada es de 1.258.220 miles de unidades, casi la misma que el año pasado.

De plantas ornamentales se ha estimado que hay 507 ha., un 1% menos que el año pasado y un 3% también menos que la media de los últimos cuatro años. Almería con 142 ha. (25%) y Málaga con otras 128 ha. (22%), seguidas por Sevilla (16%) y Jaén (12%) son las provincias en las que más superficie se dedica a este cultivo.

## **OLIVAR**

Cuando la campaña de recolección del olivar está casi terminada se da una nueva estimación de la producción de aceituna de almazara y aceite de la campaña que figura en la columna del año 2006 puesto que esa producción depende de las condiciones climatológicas y de las operaciones de cultivo que tuvieron lugar a lo largo de todo ese año 2006. La producción de aceituna se estimaba a finales de febrero en 4.223.974 Tm., un 51% más que en 2005. En cuanto al aceite, se estima que van a producirse 892.413 Tm, un 40% más que en 2005, año en que este cultivo resultó muy castigado por las heladas y la sequía.

**CUADRO 1**  
**AVANCE DE SUPERFICIES Y PRODUCCIONES. ANDALUCÍA. 28 DE FEBRERO DE 2007**

Andalucía.	Superficies (Has)				Producciones (Tm)				% VARIACIÓN			
	FEBRERO 2007			Media				Media	Superficie		Producción	
CULTIVOS	(*)	2007	2006	02-05	(*)	2.007	2.006	02-05	% 06	% 02-05	% 06	% 02-05
<b>CEREALES</b>												
Trigo total	2	494.855	493.760	574.285	2	1.607.935	1.732.636	1.467.259	0	-14	-7	10
Trigo blando	2	160.630	144.233	60.076	2	563.445	554.064	172.312	11	167	2	227
Trigo duro	2	334.225	349.527	514.209	2	1.044.490	1.178.572	1.294.947	-4	-35	-11	-19
Cebada total	2	121.806	116.907	90.610	2	281.237	264.966	175.480	4	34	6	60
Cebada 2 carreras	2	45.990	43.654	33.935	2	125.654	125.601	74.585	5	36	0	68
Cebada 6 carreras	2	75.816	73.253	56.716	2	155.583	139.365	100.895	3	34	12	54
Avena	2	79.834	76.001	54.566	2	151.152	146.172	79.525	5	46	3	90
Centeno	2	260	260	251	2	224	220	168	0	4	2	33
Triticale			18.292	14.907				57.585				
Arroz			28.865	39.443				210.074				
Maíz			19.512	47.354				191.191				
Sorgo			1.503	1.321				11.606				
<b>LEGUMINOSAS GRANO</b>												
Judías secas			177	240				213				
Garbanzos	2	15.593	15.298	24.062				15.463	2	-35		
Lentejas		67	31	194				18	116	-65		
Habas secas	2	26.553	26.460	29.465				37.155	0	-10		
Guisantes secos			13.342	8.889				15.394				
Veza	2	3.086	2.913	5.114				1.731	6	-40		
Yeros	2	844	534	2.147				164	58	-61		
Altramuz dulce	2	680	596	752				640	14	-10		
<b>TUBÉRCULOS CONS. HUMANO</b>												
Patata total			14.937	21.631				406.698				
Patata extratemprana	2	1.679	1.559	1.691	1	44.034		45.280	8	-1	-3	14
Patata temprana	2	7.068	6.748	10.500				186.553	5	-33		
Patata media estación			4.446	6.004				125.331				
Patata tardía			2.184	3.436				49.534				
<b>CULTIV. INDUSTRIALES HERB.</b>												
Remolacha azuc. (rec. verano)	1	27.250	37.292	40.857				2.090.020	2.218.256	-27	-33	
Algodón (bruto)			62.465	87.131				139.666	315.921			
Girasol	2	236.749	237.780	270.382				248.667	314.376	0	-12	
Soja			84	48				212	88			
Cártamo			36	56				28	55			
Colza	2	224	206	274				239	340	9	-18	
Tabaco			797	1.305				2.383	4.083			
<b>CULTIVOS FORRAJEROS</b>												
Maíz forrajero			2.879	2.746				139.735	176.976			
Alfalfa			7.457	7.393				499.460	422.080			
Veza para forraje	2	5.928	4.533	6.374				69.592	56.575	31	-7	
<b>HORTALIZAS</b>												
Col total			1.393	1.409				45.035	47.132			
Espárragos			7.009	7.508				28.755	30.436			
Lechuga			12.360	11.864				332.695	326.802			
Sandía			8.313	12.701				428.653	514.374			
Melón			8.620	9.247				260.227	277.008			
Calabacín total			5.210	4.917				268.265	251.517			
Calabacín protegido	2	4.591	4.585	4.296	2	249.355		245.830	230.253	0	7	1
Calabacín aire libre			625	621				22.435	21.264			
Pepino total			6.337	6.051				494.770	470.471			
Pepino protegido	2	5.588	5.927	5.606	2	470.560		482.060	457.331	-6	0	-2
Pepino aire libre			410	445				12.710	13.140			
Berenjena total			2.115	2.353				115.119	119.756			
Berenjena aire libre			742	841				20.934	24.381			
Berenjena protegida	2	1.525	1.373	1.512	2	105.580		94.185	95.375	11	1	12
Tomate total			18.302	19.063				1.350.422	1.475.066			
Tomate enero-mayo	2	8.855	8.852	7.718	2	698.859		700.039	657.582	0	15	0
Tomate jun-sept. (incluye t.conserva)			6.300	7.906				377.348	510.224			
Tomate octubre-diciembre			3.150	3.439				273.035	307.260			
Tomate conserva			1.492					98.635	242.926			
Pimiento			12.871	12.889				706.382	681.493			
Fresa y Fresón	2	6.532	7.123	7.145	2	263.537		321.293	283.974	-8	-9	-18
Alcachofa	1	2.989	2.897	3.083	1	36.997		31.252	41.946	3	-3	18
Coliflor	1	1.290	1.297	1.453	1	35.665		35.617	34.936	-1	-11	0
Ajo	1	4.386	4.212	5.772				46.927	54.568	4	-24	
Cebolla total			3.728	3.552				148.167	130.034			
Cebolla babosa	1	1.230	1.182	947				45.813	34.725	4	30	
Cebolla grano y medio grano			2.050	2.058				85.264	76.937			
Otras cebollas			496	547				17.090	18.372			

BOLETÍN BIMESTRAL DE INFORMACIÓN AGRARIA

Andalucía.	Superficies (Has)				Producciones (Tm)				% VARIACIÓN			
				Media				Media	Superficie		Producción	
FEBRERO 2007												
CULTIVOS	(*)	2007	2006	02-05	(*)	2.007	2.006	02-05	% 06	% 02-05	% 06	% 02-05
Zanahoria	2	4.968	4.608	4.511	2	265.271	257.895	234.110	8	10	3	13
Judías verdes			6.699	8.475			104.318	126.398				
Guisantes verdes	1	694	675	787			7.324	7.438	3	-12		
Habas verdes	1	4.077	8.102	3.669	1	38.305	67.932	27.647	-50	11	-44	39
<b>FLORES Y PLANTAS ORNAM.</b>												
Flor cortada (miles de unidades)	1	775	797	867	1	1.258.220	1.260.030	1.397.391	-3	-11	0	-10
Plantas Ornamen (miles unidades)	1	507	512	521	2	41.365	38.745	62.340	-1	-3	7	-34
<b>CÍTRICOS</b>												
Naranja dulce			50.827	46.842			1.092.135	981.524				
Mandarino			13.188	12.392			245.790	182.727				
Limonero			8.451	8.266			183.198	171.122				
<b>FRUTALES NO CÍTRICOS</b>												
Manzano			603	596			7.717	8.611				
Peral			1.016	1.084			17.533	17.946				
Níspero			1.230	1.235			12.520	10.544				
Albaricoquero			212	205			2.753	1.756				
Cerezo y guindo			2.051	2.581			7.282	9.327				
Melocotón total			12.362	11.688			173.186	146.728				
Melocotón			7.010	6.852			80.694	74.387				
Nectarina			5.352	4.836			92.492	72.341				
Ciruelo			3.136	2.813			28.443	28.921				
Chirimoyo			3.192	3.233			27.484	24.455				
Aguacate			8.936	8.818			71.163	67.283				
Almendro			178.948	185.451			57.575	44.647				
<b>OLIVAR</b>												
Olivar aceituna mesa			100.419	101.829			315.893	339.193				
Olivar aceituna almazara			1.398.125	1.395.089			4.223.974	3.965.399				
Aceite de oliva							892.413	836.383				
<b>VIÑEDO</b>												
Viñedo uva mesa			3.436	3.702			34.903	33.972				
Viñedo uva vinificación			36.637	37.538			209.631	265.936				
Vino + mosto (prod. en Hl.)							1.246.276	1.532.509				
<b>CULTIVOS INDUST. LEÑOSOS</b>												
Alcaparra			299	2.007			76	407				

**CUADRO 1 (BIS)**  
**AVANCE DE SUPERFICIES Y PRODUCCIONES. ALMERIA**

Almería.	Superficies (Has)				Producciones (Tm)				% VARIACIÓN			
				Media				Media	Superficie		Producción	
FEBRERO 2.007	(*)	2007	2006	02-05	(*)	2.007	2.006	02-05	% 06	%02-05	%06	%02-05
<b>CEREALES</b>												
Trigo total	2	3.075	3.070	5.499	2	3.699	3.714	5.372	0	-44	0	-31
Trigo blando	2	800	799	922	2	1.193	1.190	1.244	0	-13	0	-4
Trigo duro	2	2.275	2.271	4.577	2	2.506	2.524	4.128	0	-50	-1	-39
Cebada total	2	10.365	10.324	10.629	2	25.111	24.764	17.986	0	-2	1	40
Cebada 2 carreras	2	15	10	3	2	8	3	0	50	400	167	
Cebada 6 carreras	2	10.350	10.314	10.626	2	25.103	24.761	17.986	0	-3	1	40
Avena	2	4.000	4.000	3.375	2	5.958	5.961	4.943	0	19	0	21
Centeno	2	20	20	30	2	8	8	24	0	-33	0	-67
Triticale		0	0	1		0	0	1		-99		-99
Arroz		0	0	0				0				
Maíz			17	24				55				
Sorgo			0	11				0				
<b>LEGUMINOSAS GRANO</b>												
Judías secas			0	1				0				
Garbanzos	2	8	8	78				4	31	0	-90	
Lentejas		0	0	4				0	3		-100	
Habas secas	2	1	1	10				2	25	0	-90	
Guisantes secos		0	0	6				0	5		-100	
Veza	2	184	184	183				93	88	0	1	
Yeros	2	99	99	328				67	160	0	-70	
Altramuz dulce		0	0	0				0	0			
<b>TUBÉRCULOS CONS. HUMANO</b>												
Patata total			558	550				12.656	12.553			
Patata extratemprana	2	109	104	69	2	2.289	2.080	1.380	5	58	10	66
Patata temprana	2	188	193	186				4.903	4.375	-3	1	
Patata media estación			187	237				4.286	5.808			
Patata tardía			74	58				1.387	990			
<b>CULTIV. INDUSTRIALES HERB.</b>												
Remolacha azuc. (rec. verano)		0	0	0				0	0			
Algodón (bruto)			0	0				0	0			
Girasol		0	0	0				0	0			
Soja			0	0				0	0			
Cártamo			0	0				0	0			
Colza		0	0	0				0	0			
Tabaco			0	0				0	0			
<b>CULTIVOS FORRAJEROS</b>												
Maíz forrajero			39	46				1.325	1.672			
Alfalfa			114	107				6.950	6.108			
Veza para forraje	2	28	28	31				615	1.067	0	-10	
<b>HORTALIZAS</b>												
Col total			183	320				6.520	10.954			
Espárragos			30	28				224	190			
Lechuga			6.671	5.879				158.582	143.805			
Sandía			4.951	4.358				316.424	382.169			
Melón			4.870	4.963				175.289	176.194			
Calabacín total			4.400	4.045				236.930	215.356			
Calabacín protegido	1	4.400	4.400	4.045	2	237.600	236.930	215.356	0	9	0	10
Calabacín aire libre			0	0				0	0			
Pepino total			4.050	3.865				315.495	294.859			
Pepino protegido	1	3.800	4.050	3.865	2	304.000	315.495	294.859	-6	-2	-4	3
Pepino aire libre			0	0				0	0			
Berenjena total			1.200	1.293				82.800	81.998			
Berenjena aire libre			0	0				0	0			
Berenjena protegida	1	1.350	1.200	1.293	2	93.150	82.800	81.998	13	4	13	14
Tomate total			9.802	8.676				851.749	776.647			
Tomate enero-mayo	2	6.950	6.952	5.500	2	579.189	579.189	491.642	0	26	0	18
Tomate jun-sept.(incluye t.conserva)			1.250	1.163				85.175	82.903			
Tomate octubre-diciembre			1.600	2.013				187.385	202.102			
Tomate conserva	2	18	18	68	2	1.035	1.035	3.500	0	-74	0	-70
Pimiento			8.831	8.733				557.687	514.543			
Fresa y Fresón		0	0	0		0	0	0	0			
Alcachofa	1	267	267	239	1	3.403	3.403	2.894	0	12	0	18
Coliflor	1	50	50	56	1	1.700	1.700	1.455	0	-11	0	17
Ajo	1	16	16	25				116	195	0	-36	
Cebolla total			42	65				646	1.028			
Cebolla babosa	1	10	10	18				180	315	0	-44	
Cebolla grano y medio grano	2	22	30	36				434	587	-27	-39	
Otras cebollas (Cebolleta)			2	11				32	126			
Zanahoria		0	0	0		0	0	0	10			-100
Judías verdes			2.229	3.794				32.983	51.994			

BOLETÍN BIMESTRAL DE INFORMACIÓN AGRARIA

Almería.	Superficies (Has)				Producciones (Tm)				% VARIACIÓN			
	FEBRERO 2.007			Media				Media	Superficie		Producción	
CULTIVOS	(*)	2007	2006	02-05	(*)	2.007	2.006	02-05	% 06	%02-05	%06	%02-05
Guisantes verdes	1	117	117	107			630	863	0	9		
Habas verdes	1	362	362	329	1	3.885	3.885	3.335	0	10	0	16
<b>FLORES Y PLANTAS ORNAM.</b>												
Flor cortada (miles de unidades)	1	38	37	36	1	39.690	39.690	22.991	3	6	0	73
Plantas Ornamentales (miles unidades)	1	142	132	99	2	22.640	19.800	16.931	8	43	14	34
<b>CÍTRICOS</b>												
Naranja dulce			7.239	7.298			171.421	148.053				
Mandarino			3.302	3.230			60.485	43.981				
Limonero			2.158	2.057			67.485	41.627				
<b>FRUTALES NO CÍTRICOS</b>												
Manzano			107	128			1.197	1.688				
Peral			36	39			355	429				
Níspero			28	28			138	254				
Albaricoquero			21	27			254	242				
Cerezo y guindo			55	67			297	351				
Melocotón total			33	42			318	323				
Melocotón			30	37			298	294				
Nectarina			3	5			20	29				
Ciruelo			61	67			342	378				
Chirimoyo			3	3			24	37				
Aguacate			17	17			98	86				
Almendro			73.246	82.617			24.857	24.789				
<b>OLIVAR</b>												
Olivar aceituna mesa			77	51			1.195	747				
Olivar aceituna almazara			16.587	16.321			35.645	43.729				
Aceite de oliva							7.952	8.836				
<b>VIÑEDO</b>												
Viñedo uva mesa			285	370			4.130	5.090				
Viñedo uva vinificación			986	1.073			4.629	4.850				
Vino + mosto (prod. en Hl.)							32.878	31.163				
<b>CULTIVOS INDUST. LEÑOSOS</b>												
Alcaparra	2	74	74	1.825			2	43	0	-96		

**CUADRO 1 (BIS)**  
**AVANCE DE SUPERFICIES Y PRODUCCIONES. CÁDIZ**

Cádiz.	Superficies (Has)				Producciones (Tm)				% VARIACIÓN			
				Media				Media	Superficie		Producción	
FEBRERO 2.007	(*)	2007	2006	02-05	(*)	2.007	2.006	02-05	% 06	%02-05	% 06	%02-05
<b>CEREALES</b>												
Trigo total	2	82.650	79.183	96.860	2	264.415	259.800	273.434	4	-15	2	-3
Trigo blando	2	20.500	18.416	9.551	2	71.750	64.500	28.743	11	115	11	150
Trigo duro	2	62.150	60.767	87.309	2	192.665	195.300	244.691	2	-29	-1	-21
Cebada total	2	8.700	8.603	5.244	2	31.500	27.355	14.149	1	66	15	123
Cebada 2 carreras	2	7.600	7.883	3.365	2	22.800	25.055	9.938	-4	126	-9	129
Cebada 6 carreras	2	1.100	720	1.879	2	8.700	2.300	4.211	53	-41	278	107
Avena	2	7.500	7.462	5.688	2	24.375	26.117	16.851	1	32	-7	45
Centeno		0	0	0		0	0	0				
Triticale	2	7.250	7.110	3.694	2	29.000	24.885	11.779	2	96	17	146
Arroz	2	2.800	2.368	2.800			17.800	22.952	18	0		
Maíz			2.346	3.727			20.058	44.936				
Sorgo			991	792			8.100	3.667				
<b>LEGUMINOSAS GRANO</b>												
Judías secas			0	8			0	6				
Garbanzos	2	2.800	2.764	4.232			2.900	4.031	1	-34		
Lentejas	2	5	0	0			0	0				
Habas secas	2	2.700	2.721	2.944			2.610	2.438	-1	-8		
Guisantes secos	1	1.500	1.346	610			1.290	576	11	146		
Veza	2	100	99	147			102	133	1	-32		
Yeros		0	0	21			0	19		-100		
Altramuz dulce	1	30	20	24			21	26	50	25		
<b>TUBÉRCULOS CONS. HUMANO</b>												
Patata total			3.255	3.432			90.025	92.355				
Patata extratemprana	2	610	650	540	2	15.860	21.000	12.611	-6	13	-24	26
Patata temprana	2	980	950	1.312			25.750	35.389	3	-25		
Patata media estación			1.050	857			27.125	23.885				
Patata tardía			605	723			16.150	20.470				
<b>CULTIV. INDUSTRIALES HERB.</b>												
Remolacha azuc. (rec. verano)	2	11.900	17.500	18.205	2	714.000	850.325	822.837	-32	-35	-16	-13
Algodón (bruto)			10.618	13.715			18.100	42.415				
Girasol	2	34.000	37.654	43.383			36.575	65.409	-10	-22		
Soja			20	0			90	0				
Cártamo			0	0			0	0				
Colza	2	50	14	36			15	61	257	39		
Tabaco			0	0			0	0				
<b>CULTIVOS FORRAJEROS</b>												
Maíz forrajero			390	321			11.850	11.396				
Alfalfa			710	635			34.250	27.382				
Veza para forraje	2	250	255	46			3.625	1.353	-2	443		
<b>HORTALIZAS</b>												
Col total			315	303			12.500	12.966				
Espárragos			625	587			3.300	2.957				
Lechuga			400	561			17.000	24.411				
Sandía			712	730			16.100	18.221				
Melón			755	805			12.815	14.938				
Calabacín total			253	248			11.360	11.149				
Calabacín protegido	1	29	29	25	2	1.100	1.300	1.427	0	16	-15	-23
Calabacín aire libre			224	223			10.060	9.722				
Pepino total			149	149			6.950	6.564				
Pepino protegido	1	24	24	28	2	1.300	1.350	1.585	0	-14	-4	-18
Pepino aire libre			125	121			5.600	4.979				
Berenjena total			323	329			10.800	11.309				
Berenjena aire libre			305	311			9.750	10.443				
Berenjena protegida	1	20	18	18	2	900	1.050	866	11	11	-14	4
Tomate total			1.760	1.844			72.750	95.521				
Tomate enero-mayo	2	430	430	451	2	16.770	18.300	23.260	0	-5	-8	-28
Tomate jun-sept. (incluye t.conserva)			700	792			29.050	40.413				
Tomate octubre-diciembre			630	601			25.400	31.848				
Tomate conserva	2	160	214	545			6.625	34.913	-25	-71		
Pimiento			1.350	1.336			51.000	53.594				
Fresa y Fresón	2	80	115	246	2	3.200	4.500	7.697	-30	-67	-29	-58
Alcachofa	1	445	425	403	1	7.150	7.700	7.295	5	10	-7	-2
Coliflor	1	315	315	347	1	14.600	14.600	8.503	0	-9	0	72
Ajo	1	205	205	218			2.855	2.855	0	-6		
Cebolla total			625	715			14.665	22.406				
Cebolla babosa	1	140	142	150			3.180	4.877	-1	-7		
Cebolla grano y medio grano	2	320	360	359			8.730	11.760	-11	-11		
Otras cebollas			123	206			2.755	5.769				

BOLETÍN BIMESTRAL DE INFORMACIÓN AGRARIA

Cádiz.	Superficies (Has)				Producciones (Tm)				% VARIACIÓN			
				Media				Media	Superficie		Producción	
FEBRERO 2.007	(*)	2007	2006	02-05	(*)	2.007	2.006	02-05	% 06	%02-05	% 06	%02-05
<b>CULTIVOS</b>												
Zanahoria	1	3.600	3.500	3.375	2	210.000	215.500	191.103	3	7	-3	10
Judías verdes			350	328			6.200	4.255				
Guisantes verdes	1	95	120	149			2.100	2.197	-21	-36		
Habas verdes	1	185	230	246	1	2.950	3.200	3.475	-20	-25	-8	-15
<b>FLORES Y PLANTAS ORNAM.</b>												
Flor cortada (miles de unidades)	1	549	553	528	1	998.450	999.900	1.022.880	-1	4	0	-2
Plantas Ornamen (miles unidades)	1	26	23	52	2	1.250	1.225	4.130	13	-50	2	-70
<b>CÍTRICOS</b>												
Naranja dulce			2.206	1.865			38.500	47.291				
Mandarino			815	666			8.500	15.180				
Limonero			383	295			180	6.578				
<b>FRUTALES NO CÍTRICOS</b>												
Manzano			21	22			100	133				
Peral			78	78			500	456				
Níspero			0	17			10	50				
Albaricoquero			8	2			100	18				
Cerezo y guindo			15	4			0	16				
Melocotón total			145	138			157	401				
Melocotón			145	138			157	401				
Nectarina			0	0			0	0				
Ciruelo			25	25			100	97				
Chirimoyo			10	38			60	149				
Aguacate			225	224			850	1.300				
Almendro			825	819			135	780				
<b>OLIVAR</b>												
Olivar aceituna mesa			0	0			90	267				
Olivar aceituna almazara			20.485	20.225			26.150	30.215				
Aceite de oliva							5.230	6.115				
<b>VIÑEDO</b>												
Viñedo uva mesa			125	124			2.150	1.137				
Viñedo uva vinificación			10.890	10.850			90.500	103.066				
Vino + mosto (prod. en Hl.)							423.000	477.339				
<b>CULTIVOS INDUST. LEÑOSOS</b>												
Alcaparra		0	0	0		0	0	0				

**CUADRO 1 (BIS)**  
**AVANCE DE SUPERFICIES Y PRODUCCIONES. CÓRDOBA**

Córdoba	Superficies (Has)				Producciones (Tm)				% VARIACIÓN			
				Media				Media	Superficie		Producción	
FEBRERO 2007	(*)	2007	2006	02-05	(*)	2.007	2.006	02-05	% 06	%02-05	% 06	%02-05
<b>CEREALES</b>												
Trigo total	2	112.350	118.144	147.418	2	361.918	383.297	383.417	-5	-24	-6	-6
Trigo blando	2	23.980	24.177	11.971	2	79.134	79.784	32.230	-1	100	-1	146
Trigo duro	2	88.370	93.967	135.447	2	282.784	303.513	351.187	-6	-35	-7	-19
Cebada total	2	9.500	8.030	4.681	2	17.100	14.451	8.368	18	103	18	104
Cebada 2 carreras	2	1.900	1.606	1.298	2	3.800	2.891	2.529	18	46	31	50
Cebada 6 carreras	2	7.600	6.424	3.424	2	13.300	11.560	5.839	18	122	15	128
Avena	2	23.000	19.648	11.148	2	43.700	37.331	14.237	17	106	17	207
Centeno	2	65	63	54	2	78	76	53	3	20	3	47
Triticale			1.305	409			2.349	711				
Arroz		0	0	0			0	0				
Maíz			4.627	11.775			57.837	150.351				
Sorgo			170	170			1.105	1.154				
<b>LEGUMINOSAS GRANO</b>												
Judías secas			0	50			0	68				
Garbanzos	2	3.950	3.921	4.238			4.313	3.662	1	-7		
Lentejas	2	10	0	24			0	21		-58		
Habas secas	2	10.500	10.396	9.163			9.356	15.264	1	15		
Guisantes secos			2.378	1.875			2.854	2.153				
Veza	2	150	154	293			131	230	-3	-49		
Yeros	2	15	4	2			3	2	275	650		
Altramuz dulce	1	25	0	196			0	174		-87		
<b>TUBÉRCULOS CONS. HUMANO</b>												
Patata total			1.900	3.432			69.200	92.733				
Patata extratemprana		0	0	0		0	0	0				
Patata temprana	1	750	750	1.907			26.250	48.218	0	-61		
Patata media estación			900	561			34.200	16.856				
Patata tardía			250	964			8.750	27.659				
<b>CULTIV. INDUSTRIALES HERB.</b>												
Remolacha azuc. (rec. verano)	1	100	1.600	2.646			90.000	141.292	-94	-96		
Algodón (bruto)			5.739	11.605			18.365	45.816				
Girasol	2	44.650	43.503	49.001			39.153	56.300	3	-9		
Soja			64	25			122	49				
Cártamo			0	4			0	4				
Colza	2	100	101	66			151	78	-1	52		
Tabaco			0	0			0	0				
<b>CULTIVOS FORRAJEROS</b>												
Maíz forrajero			750	601			37.500	20.544				
Alfalfa			1.024	1.146			66.560	66.205				
Veza para forraje	2	850	900	489			27.000	8.549	-6	74		
<b>HORTALIZAS</b>												
Col total			140	99			3.500	2.459				
Espárragos			600	796			2.400	2.754				
Lechuga			790	620			19.750	15.327				
Sandía			800	872			24.000	23.431				
Melón			700	814			17.500	18.350				
Calabacín total			135	85			4.725	2.246				
Calabacín protegido		0	0	0		0	0	0				
Calabacín aire libre			135	85			4.725	2.246				
Pepino total			65	81			1.950	2.382				
Pepino protegido		0	0	0		0	0	0				
Pepino aire libre			65	81			1.950	2.382				
Berenjena total			130	105			3.575	2.788				
Berenjena aire libre			130	105			3.575	2.788				
Berenjena protegida		0	0	0		0	0	0				
Tomate total			450	446			15.750	14.925				
Tomate enero-mayo		0	0	0		0	0	0				
Tomate jun-sept.(incluye t.conserva)			450	446			15.750	14.925				
Tomate octubre-diciembre			0	0			0	0				
Tomate conserva		0	0	0			0	0				
Pimiento			360	382			7.200	7.508				
Fresa y Fresón	2	20	20	15	2	83	110	125	0	33	-25	-34
Alcachofa	1	350	350	376	1	4.725	4.725	4.899	0	-7	0	-4
Coliflor	1	110	110	80	1	2.750	2.750	2.006	0	38	0	37
Ajo	1	2.350	2.100	3.044			26.250	30.199	12	-23		
Cebolla total			800	599			36.800	25.248				
Cebolla babosa	1	400	400	197			18.000	8.332	0	103		
Cebolla grano y medio grano			280	300			14.000	12.624				
Otras cebollas			120	102			4.800	4.292				

BOLETÍN BIMESTRAL DE INFORMACIÓN AGRARIA

Zanahoria	1	140	135	152	2	4.900	4.725	5.818	4	-8	4	-16
Judías verdes	1		115	93			1.265	986				
Guisantes verdes	1	75	80	110			640	647	-6	-32		
Habas verdes	1	550	5.000	555	1	4.950	40.000	4.468	-89	-1	-88	11
<b>FLORES Y PLANTAS ORNAM.</b>												
Flor cortada (miles de unidades)	1	20	30	38	1	26.400	39.600	40.763	-33	-47	-33	-35
Plantas Ornamentales (miles unidades)	1	20	17	18	2	1.600	1.280	1.561	18	11	25	2
<b>CÍTRICOS</b>												
Naranja dulce			7.555	5.594			190.521	138.242				
Mandarino			473	391			6.543	5.187				
Limonero			6	4			0	10				
<b>FRUTALES NO CÍTRICOS</b>												
Manzano			100	80			1.500	1.186				
Peral			40	39			580	491				
Níspero			24	24			210	212				
Albaricoquero			17	19			238	118				
Cerezo y guindo			43	41			200	190				
Melocotón total			696	763			7.500	9.243				
Melocotón			678	654			6.375	8.165				
Nectarina			18	109			1.125	1.078				
Ciruelo			377	381			4.800	3.386				
Chirimoyo			0	0			0	0				
Aguacate			0	0			0	0				
Almendro			1.606	1.600			1.280	914				
<b>OLIVAR</b>												
Olivar aceituna mesa			3.671	3.565			40.000	21.653				
Olivar aceituna almazara			347.392	345.387			1.100.000	1.062.411				
Aceite de oliva							220.000	202.553				
<b>VIÑEDO</b>												
Viñedo uva mesa			8	4			48	22				
Viñedo uva vinificación			8.580	9.269			50.000	69.429				
Vino + mosto (prod. en Hl.)							345.000	500.397				
<b>CULTIVOS INDUST. LEÑOSOS</b>												
Alcaparra	4	30	47	28	4	15	10	13	-36	7	50	15

**CUADRO 1 (BIS)**  
**AVANCE DE SUPERFICIES Y PRODUCCIONES. GRANADA**

Granada.	Superficies (Has)				Producciones (Tm)				% VARIACIÓN			
				Media				Media	Superficie		Producción	
FEBRERO 2.007	(*)	2007	2006	02-05	(*)	2.007	2.006	02-05	% 06	%02-05	%06	%02-05
<b>CULTIVOS</b>												
<b>CEREALES</b>												
Trigo total	2	15.780	15.780	29.699	2	28.878	42.891	46.081	0	-47	-33	-37
Trigo blando	2	4.350	4.350	4.932	2	6.018	6.018	9.750	0	-12	0	-38
Trigo duro	2	11.430	11.430	24.767	2	22.860	36.873	36.331	0	-54	-38	-37
Cebada total	2	58.491	58.491	53.199	2	106.982	101.632	94.422	0	10	5	13
Cebada 2 carreras	2	10.000	10.000	15.998	2	20.000	20.000	27.948	0	-37	0	-28
Cebada 6 carreras	2	48.491	48.491	37.201	2	86.982	81.632	66.474	0	30	7	31
Avena	2	20.884	20.884	19.378	2	14.834	14.834	16.285	0	8	0	-9
Centeno	2	155	155	146	2	107	107	71	0	6	0	51
Triticale	2	104	104	165	2	140	208	166	0	-37	-33	-16
Arroz		0	0	0			0	0	0	0		
Maíz			2.576	4.141			19.320	31.171				
Sorgo			32	17			192	107				
<b>LEGUMINOSAS GRANO</b>												
Judías secas			92	101			138	165				
Garbanzos	2	1.335	1.336	6.404			267	1.470	0	-79		
Lentejas	2	17	16	100			2	13	6	-83		
Habas secas	2	772	772	601			772	425	0	28		
Guisantes secos	1	626	626	1.773			63	328	0	-65		
Veza	2	912	912	2.102			182	358	0	-57		
Yeros	2	330	330	1.571			33	187	0	-79		
Altramuz dulce		0	0	0			0	0				
<b>TUBÉRCULOS CONS. HUMANO</b>												
Patata total			1.839	1.959			50.370	60.480				
Patata extratemprana	2	80	80	137	2	1.600	1.600	3.778	0	-42	0	-58
Patata temprana	2	600	600	236			18.000	14.241	0	154		
Patata media estación			759	1.255			22.770	35.938				
Patata tardía			400	331			8.000	6.523				
<b>CULTIV. INDUSTRIALES HERB.</b>												
Remolacha azuc. (rec. verano)		0	0	0			0	0	0	0		
Algodón (bruto)			0	0			0	0				
Girasol	2	5.099	5.099	7.647			1.020	3.188	0	-33		
Soja			0	0			0	0				
Cártamo			0	0			0	0				
Colza	2	17	17	0			4	0	0	169900		
Tabaco			796	1.304			2.380	4.079				
<b>CULTIVOS FORRAJEROS</b>												
Maíz forrajero			1.000	1.043			60.000	57.206				
Alfalfa			2.063	2.587			165.200	154.116				
Veza para forraje	2	500	500	975			10.000	8.731	0	-49		
<b>HORTALIZAS</b>												
Col total			430	358			12.319	9.956				
Espárragos			3.500	3.975			15.000	15.414				
Lechuga			3.429	3.706			103.460	109.041				
Sandía			420	481			15.000	24.688				
Melón			480	317			15.000	11.317				
Calabacín total			197	227			7.920	8.717				
Calabacín protegido	1	67	67	59	2	4.020	4.020	2.929	0	14	0	37
Calabacín aire libre			130	168			3.900	5.788				
Pepino total			1.550	1.501			151.500	142.630				
Pepino protegido	1	1.500	1.500	1.427	2	150.000	150.000	140.085	0	5	0	7
Pepino aire libre			50	74			1.500	2.545				
Berenjena total			53	112			1.960	3.976				
Berenjena aire libre			50	78			1.750	2.442				
Berenjena protegida	1	3	3	34	2	210	210	1.534	0	-91	0	-86
Tomate total			2.400	2.246			192.000	190.314				
Tomate enero-mayo	2	600	600	933	2	48.000	48.000	83.542	0	-36	0	-43
Tomate jun-sept.(incluye t.conserva)			1.350	922			108.000	70.883				
Tomate octubre-diciembre			450	391			36.000	35.889				
Tomate conserva		0	0	0			0	0	0	0		
Pimiento			700	779			28.000	38.117				
Fresa y Fresón	2	21	21	15	2	400	400	175	0	40	0	129
Alcachofa	1	1.000	1.000	1.021	1	10.000	5.000	13.161	0	-2	100	-24
Coliflor	1	500	500	570	1	10.000	10.000	13.465	0	-12	0	-26
Ajo	1	550	526	869			4.208	9.355	5	-37		
Cebolla total			611	449			30.550	21.064				
Cebolla babosa	1	100	100	52			5.000	2.413	0	92		
Cebolla grano y medio grano	2	400	445	336			22.250	15.789	-10	19		
Otras cebollas			66	61			3.300	2.862				

BOLETÍN BIMESTRAL DE INFORMACIÓN AGRARIA

<i>Granada.</i>	Superficies (Has)				Producciones (Tm)				% VARIACIÓN			
				Media				Media	Superficie		Producción	
<b>FEBRERO 2.007</b>												
CULTIVOS	(*)	2007	2006	02-05	(*)	2.007	2.006	02-05	%06	%02-05	%06	%02-05
Zanahoria	1	25	25	20	2	875	875	813	0	25	0	8
Judías verdes			2.200	2.099			38.000	40.097				
Guisantes verdes	1	100	80	98			2.000	1.323	25	2		
Habas verdes	1	500	400	464	1	3.500	2.400	4.669	25	8	46	-25
<b>FLORES Y PLANTAS ORNAM.</b>												
Flor cortada (miles de unidades)	1	25	34	43	1	30.000	30.000	45.770	-26	-42	0	-34
Plantas Ornamentales (miles unidades)	1	20	28	29	2	3.000	3.000	5.106	-29	-31	0	-41
<b>CÍTRICOS</b>												
Naranja dulce			583	583			15.174	13.536				
Mandarino			10	10			20	150				
Limonero			90	90			958	1.202				
<b>FRUTALES NO CÍTRICOS</b>												
Manzano			189	158			3.000	3.563				
Peral			333	421			12.000	11.561				
Nispero			779	782			9.000	7.252				
Albaricoquero			0	5			0	134				
Cerezo y guindo			688	1.161			4.000	4.891				
Melocotón total			1.668	1.550			15.000	15.454				
Melocotón			1.578	1.467			14.500	14.243				
Nectarina			90	83			500	1.211				
Ciruelo			85	93			300	1.759				
Chirimoyo			2.900	2.919			25.000	22.153				
Aguacate			2.685	2.623			25.000	22.154				
Almendro			77.058	73.640			20.391	10.363				
<b>OLIVAR</b>												
Olivar aceituna mesa			215	304			500	1.032				
Olivar aceituna almazara			177.732	176.705			271.179	352.373				
Aceite de oliva							57.691	81.358				
<b>VIÑEDO</b>												
Viñedo uva mesa			20	68			300	1.294				
Viñedo uva vinificación			5.213	5.118			4.000	13.930				
Vino + mosto (prod. en Hl.)							29.090	105.308				
<b>CULTIVOS INDUST. LEÑOSOS</b>												
Alcaparra			80	45			20	268				

**CUADRO 1 (BIS)**  
**AVANCE DE SUPERFICIES Y PRODUCCIONES. HUELVA**

Huelva.	Superficies (Has)				Producciones (Tm)				% VARIACIÓN			
	(*)	2007	2006	Media 02-05	(*)	2.007	2.006	Media 02-05	Superficie % 06	%02-05	Producción % 06	%02-05
<b>FEBRERO 2007</b>												
CULTIVOS	(*)	2007	2006	Media 02-05	(*)	2.007	2.006	Media 02-05	Superficie % 06	%02-05	Producción % 06	%02-05
<b>CEREALES</b>												
Trigo total	2	18.000	18.315	21.396	2	55.300	59.900	49.910	-2	-16	-8	11
Trigo blando	2	7.000	4.823	3.342	2	24.500	19.400	8.706	45	109	26	181
Trigo duro	2	11.000	13.492	18.054	2	30.800	40.500	41.204	-18	-39	-24	-25
Cebada total	2	1.600	1.692	1.408	2	3.310	3.684	2.436	-5	14	-10	36
Cebada 2 carreras	2	300	325	334	2	810	950	722	-8	-10	-15	12
Cebada 6 carreras	2	1.300	1.367	1.074	2	2.500	2.734	1.714	-5	21	-9	46
Avena	2	2.500	2.506	2.649	2	4.500	4.300	3.853	0	-6	5	17
Centeno	2	0	2	5	2	0	2	4	-100	-100	-100	-100
Triticale	2	5.500	5.160	7.319	2	14.500	13.400	13.843	7	-25	8	5
Arroz			22	5			198	43				
Maíz			162	497			1.700	4.189				
Sorgo			0	0			0	2				
<b>LEGUMINOSAS GRANO</b>												
Judías secas			10	2			12	3				
Garbanzos	2	400	441	180			360	137	-9	122		
Lentejas	2	0	0	0			0	0	0	0		
Habas secas	2	250	273	427			350	361	-8	-41		
Guisantes secos			688	540			750	804				
Veza	2	60	75	54			60	28	-20	11		
Yeros	2	0	0	0			0	0	0	0		
Altramuz dulce	1	500	456	402			500	529	10	24		
<b>TUBÉRCULOS CONS. HUMANO</b>												
Patata total			685	929			9.200	10.354				
Patata extratemprana	2	30	25	34	2	360	350	322	20	-12	3	12
Patata temprana	1	300	310	428			4.000	5.266	-3	-30		
Patata media estación			250	309			3.600	3.095				
Patata tardía			100	158			1.250	1.671				
<b>CULTIV. INDUSTRIALES HERB.</b>												
Remolacha azuc. (rec. verano)	1	650	627	637			30.000	27.259	4	2		
Algodón (bruto)			908	1.139			1.595	4.101				
Girasol	2	15.000	14.849	17.923			21.500	19.409	1	-16		
Soja			0	0			0	0				
Cártamo			0	0			0	0				
Colza	2	0	0	3			0	5	0	-100		
Tabaco			0	0			0	0				
<b>CULTIVOS FORRAJEROS</b>												
Maíz forrajero			200	165			5.000	3.860				
Alfalfa			300	258			7.000	7.915				
Veza para forraje	2	600	650	735			14.000	8.847	-8	-18		
<b>HORTALIZAS</b>												
Col total			50	59			875	1.201				
Espárragos			50	38			225	159				
Lechuga			100	96			2.500	2.223				
Sandía			450	468			9.700	10.200				
Melón			400	520			7.200	9.812				
Calabacín total			7	11			210	217				
Calabacín protegido	1	1	1	1	2	35	60	40	0	0	-42	-13
Calabacín aire libre			6	10			150	177				
Pepino total			6	13			175	315				
Pepino protegido	1	1	1	1	2	35	65	60	0	0	-46	-42
Pepino aire libre			5	12			110	255				
Berenjena total			8	9			255	265				
Berenjena aire libre			7	9			190	265				
Berenjena protegida		0	1	0		0	65	0	-99	0	-100	0
Tomate total			240	310			9.600	10.966				
Tomate enero-mayo	2	25	20	18	1	1.700	1.300	1.206	25	39	31	41
Tomate jun-sept.(incluye t.conserva)			200	271			7.000	8.334				
Tomate octubre-diciembre			20	21			1.300	1.426				
Tomate conserva			0	0			0	0				
Pimiento			190	153			6.700	5.216				
Fresa y Fresón	2	6.326	6.800	6.734	2	257.000	312.066	272.555	-7	-6	-18	-6
Alcachofa	1	22	20	23	1	150	200	177	10	-4	-25	-15
Coliflor	1	30	20	40	1	580	325	708	50	-25	78	-18
Ajo	1	100	125	145			650	605	-20	-31		
Cebolla total			115	113			2.540	2.469				
Cebolla babosa	1	30	45	45			990	984	-33	-33		
Cebolla grano y medio grano			35	33			850	713				
Otras cebollas			35	35			700	772				

BOLETÍN BIMESTRAL DE INFORMACIÓN AGRARIA

Huelva.	Superficies (Has)				Producciones (Tm)				% VARIACIÓN			
				Media				Media	Superficie		Producción	
<b>FEBRERO 2007</b>												
CULTIVOS	(*)	2007	2006	02-05	(*)	2.007	2.006	02-05	% 06	%02-05	% 06	%02-05
Zanahoria	1	5	8	8	2	100	160	170	-38	-38	-38	-41
Judías verdes			40	34			220	185				
Guisantes verdes	1	35	30	41			160	212	17	-15		
Habas verdes	1	180	190	156	1	1.260	1.250	912	-5	15	1	38
<b>FLORES Y PLANTAS ORNAM.</b>												
Flor cortada (miles de unidades)	1	1	1	1	1	1.750	1.750	936	0	0	0	87
Plantas Ornamentales (miles unidades)	1	15	18	19	2	1.800	1.800	1.860	-17	-21	0	-3
<b>CÍTRICOS</b>												
Naranja dulce			9.694	9.590			217.200	203.893				
Mandarino			5.425	4.802			111.800	86.926				
Limonero			9	12			120	148				
<b>FRUTALES NO CÍTRICOS</b>												
Manzano			40	60			400	427				
Peral			55	57			550	600				
Níspero			1	5			24	34				
Albaricoquero			11	16			70	105				
Cerezo y guindo			2	6			15	13				
Melocotón total			1.976	1.888			20.300	17.865				
Melocotón			1.384	1.321			13.500	11.749				
Nectarina			592	567			6.800	6.116				
Ciruelo			725	599			5.500	4.757				
Chirimoyo			0	0			0	1				
Aguacate			53	75			170	273				
Almendro			1.788	1.850			1.050	841				
<b>OLIVAR</b>												
Olivar aceituna mesa			5.666	5.993			8.000	7.240				
Olivar aceituna almazara			25.436	24.686			32.000	24.129				
Aceite de oliva							5.800	4.495				
<b>VIÑEDO</b>												
Viñedo uva mesa			468	561			2.600	3.811				
Viñedo uva vinificación			6.540	6.629			44.000	52.940				
Vino + mosto (prod. en Hl.)							307.919	275.985				
<b>CULTIVOS INDUST. LEÑOSOS</b>												
Alcaparra			0	0			0	0				

**CUADRO 1 (BIS)**  
**AVANCE DE SUPERFICIES Y PRODUCCIONES. JAÉN**

Jaén.	Superficies (Has)				Producciones (Tm)				% VARIACIÓN			
	(*)	2007	2006	Media 02-05	(*)	2.007	2.006	Media 02-05	Superficie		Producción	
CULTIVOS									% 06	%02-05	% 06	%02-05
<b>CEREALES</b>												
Trigo total	2	18.000	16.510	22.612	2	52.500	47.299	50.688	9	-20	11	4
Trigo blando	2	3.000	2.686	1.265	2	9.000	8.609	3.504	12	137	5	157
Trigo duro	2	15.000	13.824	21.347	2	43.500	38.690	47.184	9	-30	12	-8
Cebada total	2	7.500	6.650	5.118	2	19.536	16.869	10.020	13	47	16	95
Cebada 2 carreras	2	3.925	3.481	3.710	2	10.598	9.008	7.286	13	6	18	45
Cebada 6 carreras	2	3.575	3.169	1.408	2	8.938	7.861	2.734	13	154	14	227
Avena	2	3.400	3.101	2.376	2	8.160	6.654	3.649	10	43	23	124
Centeno	2	15	14	3	2	21	18	2	7	400	17	950
Triticale			29	1			36	1				
Arroz		0	0	0			0	0	0	0		
Maíz			849	1.372			8.570	15.389				
Sorgo			0	2			0	4				
<b>LEGUMINOSAS GRANO</b>												
Judías secas			15	25			18	29				
Garbanzos	2	800	788	1.294			504	725	2	-38		
Lentejas		0	0	12			0	7	0	-100		
Habas secas	2	1.130	1.127	1.279			1.098	919	0	-12		
Guisantes secos			129	75			105	43				
Veza	2	420	414	877			204	433	1	-52		
Yeros	2	60	60	68			25	32	0	-12		
Altramuz dulce		0	0	0			0	0	0	0		
<b>TUBÉRCULOS CONS. HUMANO</b>												
Patata total			630	774			12.866	15.560				
Patata extratemprana		0	0	0		0	0	0	0	0	0	0
Patata temprana		0	0	53			0	935	0	-100		
Patata media estación			450	546			9.725	11.408				
Patata tardía			180	175			3.141	3.217				
<b>CULTIV. INDUSTRIALES HERB.</b>												
Remolacha azuc. (rec. verano)	1	60	725	798			39.875	48.328	-92	-92		
Algodón (bruto)			5.500	6.817			9.986	25.775				
Girasol	2	2.000	1.915	3.159			2.160	2.885	4	-37		
Soja			0	0			0	0				
Cártamo			0	0			0	0				
Colza		0	0	0			0	0	0	0		
Tabaco			0	0			0	0				
<b>CULTIVOS FORRAJEROS</b>												
Maíz forrajero			70	82			4.060	3.835				
Alfalfa			600	600			30.000	39.543				
Veza para forraje	2	150	100	141			1.152	1.411	50	6		
<b>HORTALIZAS</b>												
Col total			15	23			383	529				
Espárragos			788	932			3.546	4.905				
Lechuga			95	104			2.090	2.239				
Sandía			110	131			2.429	1.354				
Melón			150	203			1.373	2.018				
Calabacín total			50	63			900	63				
Calabacín protegido		0	0	0		0	0	0	0	0	0	0
Calabacín aire libre			50	63			900	63				
Pepino total			100	115			1.850	1.692				
Pepino protegido		0	0	2		0	0	158	0	-100	0	-100
Pepino aire libre			100	113			1.850	1.534				
Berenjena total			120	168			1.944	2.812				
Berenjena aire libre			120	168			1.944	2.812				
Berenjena protegida		0	0	0		0	0	0	0	0	0	0
Tomate total			415	419			12.658	13.516				
Tomate enero-mayo		0	0	0		0	0	0	0	0	0	0
Tomate jun-sept.(incluye t.conserva)			415	419			12.658	13.516				
Tomate octubre-diciembre			0	0			0	0				
Tomate conserva			0	0			0	0				
Pimiento			350	312			7.820	6.568				
Fresa y Fresón	2	8	8	8	2	52	50	50	0	0	4	4
Alcachofa	1	80	85	104	1	800	811	859	-6	-23	-1	-7
Coliflor	1	45	57	65	1	900	1.107	1.177	-21	-31	-19	-24
Ajo	1	190	190	250			1.748	2.081	0	-24		
Cebolla total			260	252			8.840	7.649				
Cebolla babosa	1	50	40	39			1.200	1.093	25	28		
Cebolla grano y medio grano	2	180	200	193			7.000	5.968	-10	-7		
Otras cebollas			20	20			640	588				

BOLETÍN BIMESTRAL DE INFORMACIÓN AGRARIA

Jaén.	Superficies (Has)				Producciones (Tm)				% VARIACIÓN			
				Media				Media	Superficie		Producción	
<b>FEBRERO 2007</b>												
CULTIVOS	(*)	2007	2006	02-05	(*)	2.007	2.006	02-05	% 06	%02-05	% 06	%02-05
Zanahoria	1	18	20	25	2	396	410	507	-10	-28	-3	-22
Judías verdes			115	133			1.162	1.365				
Guisantes verdes	1	2	3	3			20	18	-33	-33		
Habas verdes	1	300	320	313	1	1.700	1.772	2.052	-6	-4	-4	-17
<b>FLORES Y PLANTAS ORNAM.</b>												
Flor cortada (miles de unidades)	1	4	4	10	1	1.880	1.440	5.086	0	-60	31	-63
Plantas Ornamentales (miles unidades)	1	66	66	60	2	2.700	2.640	16.476	0	10	2	-84
<b>CÍTRICOS</b>												
Naranja dulce			1	1			9	11				
Mandarino			0	0			0	0				
Limonero			0	0			0	0				
<b>FRUTALES NO CÍTRICOS</b>												
Manzano			28	24			207	503				
Peral			16	19			90	359				
Níspero			0	0			0	0				
Albaricoquero			24	22			999	235				
Cerezo y guindo			1.159	1.192			2.358	3.277				
Melocotón total			87	87			541	723				
Melocotón			87	87			541	723				
Nectarina			0	0			0	0				
Ciruelo			432	481			2.620	3.613				
Chirimoyo			0	0				0				
Aguacate			0	0				0				
Almendro			4.364	4.420			2.650	2.301				
<b>OLIVAR</b>												
Olivar aceituna mesa			2.535	2.165			6.108	7.904				
Olivar aceituna almazara			570.139	572.453			2.104.000	1.871.829				
Aceite de oliva							465.000	418.896				
<b>VIÑEDO</b>												
Viñedo uva mesa			12	10			2	49				
Viñedo uva vinificación			580	597			1.247	2.063				
Vino + mosto (prod. en Hl.)							9.227	15.960				
<b>CULTIVOS INDUST. LEÑOSOS</b>												
Alcaparra			78	85			35	74				

**CUADRO 1 (BIS)**  
**AVANCE DE SUPERFICIES Y PRODUCCIONES. MÁLAGA**

Málaga.	Superficies (Has)				Producciones (Tm)				% VARIACIÓN			
	(*)	2007	2006	Media 02-05	(*)	2.007	2.006	Media 01-04	Superficie % 06	% 02-05	Producción % 06	% 02-05
<b>FEBRERO 2.007</b>												
CULTIVOS	(*)	2007	2006	Media 02-05	(*)	2.007	2.006	Media 01-04	Superficie % 06	% 02-05	Producción % 06	% 02-05
<b>CEREALES</b>												
Trigo total	2	30.000	29.602	37.148	2	90.600	89.131	87.277	1	-19	2	4
Trigo blando	2	3.500	3.251	1.943	2	10.600	10.078	5.766	8	80	5	84
Trigo duro	2	26.500	26.351	35.205	2	80.000	79.053	81.511	1	-25	1	-2
Cebada total	2	10.000	8.875	5.786	2	31.350	28.102	18.674	13	73	12	68
Cebada 2 carreras	2	8.000	7.375	5.235	2	25.000	23.452	17.708	8	53	7	41
Cebada 6 carreras	2	2.000	1.500	551	2	6.350	4.650	966	33	263	37	557
Avena	2	7.800	8.000	4.515	2	22.000	21.800	10.113	-3	73	1	118
Centeno	2	5	6	12	2	10	9	13	-17	-58	11	-23
Triticale	2	700	384	825	2	1.400	1.296	2.151	82	-15	8	-35
Arroz		0	0	0			0	0	0	0		
Maíz			560	677			2.520	4.321				
Sorgo			5	43			30	156				
<b>LEGUMINOSAS GRANO</b>												
Judías secas			60	53			45	83				
Garbanzos	2	1.800	1.640	3.952			1.377	2.554	10	-54		
Lentejas	2	25	5	33			3	20	400	-24		
Habas secas	2	4.700	4.670	5.464			7.892	8.001	1	-14		
Guisantes secos	1	4.600	4.575	1.732			4.117	1.186	1	166		
Veza	2	1.000	815	1.226			709	939	23	-18		
Yeros	2	300	1	144			2	140	29900	108		
Altramuz dulce		0	3	1			3	1	-100	-99		
<b>TUBÉRCULOS CONS. HUMANO</b>												
Patata total			1.845	4.088			50.600	91.505				
Patata extratemprana	2	700	600	643	2	21.000	18.000	17.526	17	9	17	20
Patata temprana	2	500	345	1.688			8.900	39.729	45	-70		
Patata media estación			600	1.077			18.000	25.439				
Patata tardía			300	680			5.700	8.811				
<b>CULTIV. INDUSTRIALES HERB.</b>												
Remolacha azuc. (rec. verano)	1	40	40	27			1.500	1.075	0	48		
Algodón (bruto)			0	44			0	157				
Girasol	2	6.000	5.810	11.237			4.648	10.930	3	-47		
Soja			0	20			0	27				
Cártamo			0	51			0	50				
Colza	2	12	40	68			16	77	-70	-82		
Tabaco			0	0			0	0				
<b>CULTIVOS FORRAJEROS</b>												
Maíz forrajero			350	350			14.000	11.796				
Alfalfa			446	520			29.000	24.406				
Veza para forraje	2	3.000	2.000	2.918			12.000	17.573	50	3		
<b>HORTALIZAS</b>												
Col total			185	184			7.400	7.370				
Espárragos			216	230			1.037	976				
Lechuga			600	634			19.000	19.985				
Sandía			270	4.680			10.800	6.292				
Melón			660	719			13.200	20.138				
Calabacín total			130	195			4.500	11.984				
Calabacín protegido	1	85	80	156	2	6.000	3.000	9.853	6	-46	100	-39
Calabacín aire libre			50	39			1.500	2.131				
Pepino total			400	307			16.250	21.345				
Pepino protegido	1	260	350	281	2	15.000	15.000	20.461	-26	-7	0	-27
Pepino aire libre			50	26			1.250	884				
Berenjena total			250	281			12.900	15.018				
Berenjena aire libre			100	114			2.900	4.041				
Berenjena protegida	1	150	150	167	2	11.250	10.000	10.977	0	-10	13	2
Tomate total			1.800	1.758			88.200	122.338				
Tomate enero-mayo	2	800	800	766	1	48.000	48.000	52.931	0	4	0	-9
Tomate jun-sept.(incluye t.conserva)			600	624			22.200	37.623				
Tomate octubre-diciembre			400	368			18.000	31.784				
Tomate conserva		0	0	0			0	0	0			
Pimiento			750	780			33.700	42.406				
Fresa y Fresón	2	2	34	20	2	14	204	226	-94	-90	-93	-94
Alcachofa	1	650	600	716	1	8.100	7.200	9.726	8	-9	13	-17
Coliflor	1	200	200	218	1	4.000	4.000	5.771	0	-8	0	-31
Ajo	1	700	650	797			6.500	5.337	8	-12		
Cebolla total			800	795			32.350	26.071				
Cebolla babosa	1	300	270	249			9.450	9.013	11	20		
Cebolla grano y medio grano			500	546			22.000	17.058				
Otras cebollas			30	0			900	0				

BOLETÍN BIMESTRAL DE INFORMACIÓN AGRARIA

<i>Málaga.</i>	Superficies (Has)				Producciones (Tm)				% VARIACIÓN			
				Media				Media	Superficie		Producción	
<b>FEBRERO 2.007</b>												
CULTIVOS	(*)	2007	2006	02-05	(*)	2.007	2.006	01-04	% 06	% 02-05	% 06	% 02-05
Zanahoria	1	80	70	76	2	2.000	1.750	2.181	14	5	14	-8
Judías verdes			1.600	1.938			24.000	26.935				
Guisantes verdes	1	190	170	176			1.105	1.219	12	8		
Habas verdes	1	1.600	1.300	1.352	1	17.600	13.000	7.099	23	18	35	148
<b>FLORES Y PLANTAS ORNAM.</b>												
Flor cortada (miles de unidades)	1	13	13	17	1	3.800	3.900	8.085	0	-24	-3	-53
Plantas Ornamentales (miles unidades)	1	128	128	153	2	6.500	6.500	10.659	0	-16	0	-39
<b>CÍTRICOS</b>												
Naranja dulce			5.678	5.555			99.000	110.947				
Mandarino			1.319	1.435			16.000	18.169				
Limón			5.552	5.666			113.300	119.795				
<b>FRUTALES NO CÍTRICOS</b>												
Manzano			77	80			980	743				
Peral			407	378			2.900	3.443				
Níspero			387	368			3.000	2.633				
Albaricoquero			71	70			300	442				
Cerezo y guindo			53	74			290	429				
Melocotón total			167	174			720	1.367				
Melocotón			147	168			550	1.337				
Nectarina			20	6			170	30				
Ciruelo			150	127			550	706				
Chirimoyo			279	273			2.400	2.115				
Aguacate			5.946	5.869			45.000	43.414				
Almendro			19.072	19.733			7.000	4.458				
<b>OLIVAR</b>												
Olivar aceituna mesa			6.302	5.870			25.000	21.188				
Olivar aceituna almazara			119.983	119.828			315.000	275.400				
Aceite de oliva							65.800	53.341				
<b>VIÑEDO</b>												
Viñedo uva mesa			849	885			4.200	4.151				
Viñedo uva vinificación			2.829	2.981			9.600	11.794				
Vino + mosto (prod. en Hl.)							57.600	68.527				
<b>CULTIVOS INDUST. LEÑOSOS</b>												
Alcaparra			0	0			0	0				

**CUADRO 1 (BIS)**  
**AVANCE DE SUPERFICIES Y PRODUCCIONES. SEVILLA**

Sevilla.	Superficies (Has)				Producciones (Tm)				% VARIACIÓN			
				Media				Media	Superficie		Producción	
FEBRERO 2.007	(*)	2007	2006	02-05	(*)	2.007	2.006	02-05	% 06	% 02-05	% 06	% 02-05
<b>CULTIVOS</b>												
<b>CEREALES</b>												
Trigo total	2	215.000	213.156	213.653	2	750.625	846.604	571.080	1	1	-11	31
Trigo blando	2	97.500	85.731	26.150	2	361.250	364.485	82.369	14	273	-1	339
Trigo duro	2	117.500	127.425	187.503	2	389.375	482.119	488.711	-8	-37	-19	-20
Cebada total	2	15.650	14.242	4.545	2	46.348	48.109	9.425	10	244	-4	392
Cebada 2 carreras	2	14.250	12.974	3.992	2	42.638	44.242	8.454	10	257	-4	404
Cebada 6 carreras	2	1.400	1.268	553	2	3.710	3.867	971	10	153	-4	282
Avena	2	10.750	10.400	5.437	2	27.625	29.175	9.594	3	98	-5	188
Centeno		0	0	1		0	0	1	0	-99	0	-99
Triticale	2	4.300	4.200	2.493			15.411	5.961	2	72		
Arroz	2	26.500	26.475	36.638			192.076	311.173	0	-28		
Maíz			8.375	25.141			81.131	290.271				
Sorgo			305	286			2.179	1.702				
<b>LEGUMINOSAS GRANO</b>												
Judías secas			0	0			0	0				
Garbanzos	2	4.500	4.400	3.684			5.738	3.310	2	22		
Lentejas	2	10	10	21			13	15	0	-52		
Habas secas	2	6.500	6.500	9.577			15.075	10.908	0	-32		
Guisantes secos	1	3.600	3.600	2.278			6.215	3.079	0	58		
Veza	2	260	260	232			250	149	0	12		
Yeros	2	40	40	13			34	8	0	208		
Altramuz dulce	1	125	117	129			116	130	7	-3		
<b>TUBÉRCULOS CONS. HUMANO</b>												
Patata total			4.225	6.467			111.781	152.814				
Patata extratemprana	2	150	100	268	2	2.925	2.250	2.986	50	-44	30	-2
Patata temprana	2	3.750	3.600	4.690			98.750	117.350	4	-20		
Patata media estación			250	1.162			5.625	26.502				
Patata tardía			275	347			5.156	5.976				
<b>CULTIV. INDUSTRIALES HERB.</b>												
Remolacha azuc. (rec. verano)	1	14.500	16.800	18.544			1.078.320	1.177.465	-14	-22		
Algodón (bruto)			39.700	53.811			91.620	197.657				
Girasol	2	130.000	128.950	138.032			143.611	156.255	1	-6		
Soja			0	3			0	12				
Cártamo			36	1			28	1				
Colza	2	45	34	101			53	119	32	-55		
Tabaco			1	1			3	4				
<b>CULTIVOS FORRAJEROS</b>												
Maíz forrajero			80	138			6.000	66.667				
Alfalfa			2.200	1.540			160.500	96.405				
Veza para forraje	2	550	100	1.039			1.200	9.044	450	-47		
<b>HORTALIZAS</b>												
Col total			75	63			1.538	1.697				
Espárragos			1.200	922			3.023	3.081				
Lechuga			275	264			10.313	9.771				
Sandía			600	981			34.200	48.019				
Melón			605	906			17.850	24.241				
Calabacín total			38	43			1.720	1.785				
Calabacín protegido	1	9	8	10	2	600	520	648	13	-10	15	-7
Calabacín aire libre			30	33			1.200	1.137				
Pepino total			17	20			600	684				
Pepino protegido	2	3	2	2	2	225	150	123	50	50	50	83
Pepino aire libre			15	18			450	561				
Berenjena total			31	56			885	1.590				
Berenjena aire libre			30	56			825	1.590				
Berenjena protegida	2	2	1	0	2	70	60	0	100	19900	17	699900
Tomate total			1.435	3.364			107.715	250.839				
Tomate enero-mayo	2	50	50	50	2	5.200	5.250	5.001	0	0	-1	4
Tomate jun-sept. (incluye tom. conserva)			1.335	3.269			97.515	241.627				
Tomate octubre-diciembre			50	45			4.950	4.211				
Tomate conserva	2	2.750	1.260	2.791			90.975	204.513	118	-1		
Pimiento			340	414			14.275	13.541				
Fresa y Fresón	2	75	125	107	2	2.788	3.963	3.146	-40	-30	-30	-11
Alcachofa	1	175	150	201	1	2.669	2.213	2.935	17	-13	21	-9
Coliflor	1	40	45	77	1	1.135	1.135	1.851	-11	-48	0	-39
Ajo	1	275	400	424			4.600	3.941	-31	-35		
Cebolla total			475	564			21.776	24.099				
Cebolla babosa	1	200	175	197			7.813	7.698	14	2		
Cebolla grano y medio grano			200	255			10.000	12.438				
Otras cebollas			100	112			3.963	3.963				

BOLETÍN BIMESTRAL DE INFORMACIÓN AGRARIA

Sevilla.	Superficies (Has)				Producciones (Tm)				% VARIACIÓN			
				Media				Media	Superficie		Producción	
FEBRERO 2.007	(*)	2007	2006	02-05	(*)	2.007	2.006	02-05	% 06	% 02-05	% 06	% 02-05
<b>CULTIVOS</b>												
Zanahoria	2	1.100	850	855	2	47.000	34.475	33.508	29	29	36	40
Judías verdes			50	56			488	581				
Guisantes verdes	1	80	75	103			669	959	7	-22		
Habas verdes	1	400	300	254	1	2.460	2.425	1.637	33	57	1	50
<b>FLORES Y PLANTAS ORNAM.</b>												
Flor cortada (miles de unidades)	1	125	125	194	1	156.250	143.750	250.880	0	-36	9	-38
Plantas Ornamentales (miles unidades)	1	90	100	91	2	1.875	2.500	5.617	-10	-1	-25	-67
<b>CÍTRICOS</b>												
Naranja dulce			17.871	16.356			360.310	319.551				
Mandarino			1.844	1.858			42.442	13.134				
Limón			253	142			1.155	1.762				
<b>FRUTALES NO CÍTRICOS</b>												
Manzano			41	46			333	368				
Pera			51	53			558	607				
Níspero			11	11			138	109				
Albaricoquero			60	44			792	462				
Cerezo y guindo			36	36			122	160				
Melocotón total			7.590	7.046			128.650	101.352				
Melocotón			2.961	2.980			44.773	37.475				
Nectarina			4.629	4.066			83.877	63.877				
Círculo			1.281	1.040			14.231	14.225				
Chirimoyo			0	0			0	0				
Aguacate			10	10			45	56				
Almendra			989	772			212	201				
<b>OLIVAR</b>												
Olivar aceituna mesa			81.953	83.881			235.000	279.162				
Olivar aceituna almazara			120.371	119.484			340.000	305.313				
Aceite de oliva							64.940	60.789				
<b>VIÑEDO</b>												
Viñedo uva mesa			1.669	1.680			21.473	18.418				
Viñedo uva vinificación			1.019	1.021			5.655	7.864				
Vino + mosto (prod. en Hl.)							41.562	57.830				
<b>CULTIVOS INDUST. LEÑOSOS</b>												
Alcaparra			20	24			9	9				

## 2.2. Cultivos agrícolas en Andalucía y España: Cifras de 2006 Y 2007. Avances a 28/02/2007.

CULTIVOS	SUPERFICIES (Miles de Has.)						PRODUCCIONES (Miles de Tm.)					
	ANDALUCÍA		ESPAÑA		(% AND/ESP)		ANDALUCÍA		ESPAÑA		(% AND/ESP)	
	2007	2006	2007	2006	2007	2006	2007	2006	2007	2006	2007	2006
<b>CEREALES</b>												
Trigo total	495	494	1967	1958	25	25	1608	1733	0	5576		31
Trigo blando	161	144	1367	1336	12	11	563	554		4008		14
Trigo duro	334	350	600	622	56	56	1044	1179		1568		75
Cebada total	122	117	3171	3233	4	4	281	265	0	8318		3
Cebada dos carreras	46	44	2478	2502	2	2	126	126		6464		2
Cebada seis carreras	76	73	694	731	11	10	156	139		1855		8
Avena	80	76	543	503	15	15	151	146		923		16
Centeno	0	0	104	99	0	0	0	0		159		0
Triticale		18		45			41		58		114	50
Arroz		29		106			27		210		746	28
Maíz		20		354			6		191		3461	6
Sorgo		2		7			22		12		28	41
<b>LEGUMINOSAS GRANO</b>												
Judía seca		0		11			2		0		18	1
Haba seca	27	26	36	37	74	72		37		49		76
Lentejas	0	0	19	24	0	0		0		16		0
Garbanzo	16	15	29	33	54	46		15		27		58
Guisante seco		13		155			9		15		207	7
Veza	3	3	72	79	4	4		2		63		3
Yeros	1	1	45	56	2	1		0		40		0
Altramuz dulce	1	1		10			6		1		7	9
<b>TUBÉRCULOS CONS. HUMANO</b>												
Patata total		15		87			17		407		2502	16
Patata extratemprana	2	2	4	4	44	42	44	45	83	85	53	53
Patata temprana	7	7	15	15	47	46		187		363		51
Patata media estación		4		47			10		125		1280	10
Patata tardía		2		22			10		50		775	6
<b>CULTIV. INDUSTRIAL HERBAC.</b>												
Remolacha azuc. (rec. verano)	27	37	27	38	100	99		2090		2120		99
Algodón (bruto)		62		63			99		140		141	99
Girasol	237	238		633			38		249		607	41
Colza	0	0	9	6	2	4		0		9		3
Soja		0		1			14		0		2	14
<b>CULTIVOS FORRAJEROS</b>												
Maíz forrajero		3		87			3		140		3990	4
Alfalfa		7		256			3		499		13078	4
Veza para forraje	6	5	62	60	9	8		70		812		9
<b>HORTALIZAS</b>												
Col repollo total		1		7			19		45		234	19
Espárrago		7		12			60		29		48	60
Lechuga		12		37			33		333		1070	31
Sandía		8		16			51		429		718	60
Melón		9		37			23		260		1042	25
Tomate total		18		57			32		1350		3679	37
Tomate enero-mayo	9	9	12	12	74	74	699	700	879	868	80	81
Tomate junio-septiembre		6		38			17		377		2181	17
Tomate octubre-diciembre		3		7			44		273		630	43
Tomate conserva		1		25			6		99		1579	6
Pimiento		13		23			56		706		1074	66
Fresa y fresón	7	7	7	7	92	96	264	321	276	334	96	96
Alcachofa	3	3	18	18	17	16	37	31	222	207	17	15
Coliflor	1	1	25	25	5	5	36	36	464	460	8	8
Ajo	4	4	16	16	27	26		47		148		32
Cebolla total		4		23			16		148		1151	13
Cebolla babosa	1	1	4	4	28	30		46		172		27
Cebolla grano y medio grano		2		13			16		85		737	12
Otras cebollas		0		6			8		17		242	7
Judía verde		7		16			43		104		214	49
Guisante verde	1	1	10	10	7	7		7		79		9
Haba verde	4	8	8	8	50	108	38	68	66	59	58	116
<b>CÍTRICOS</b>												
Naranja dulce								1092		3211		34
Mandarina								246		2634		9
Limón								183		868		21
SUPERFICIES (Miles de Has.)						PRODUCCIONES (Miles de Tm.)						

BOLETÍN BIMESTRAL DE INFORMACIÓN AGRARIA

CULTIVOS	ANDALUCÍA		ESPAÑA		ANDALUCÍA		ESPAÑA		ANDALUCÍA		ESPAÑA	
	2007	2006	2007	2006	2007	2006	2007	2006	2007	2006	2007	2006
<b>FRUTALES NO CÍTRICOS</b>												
Manzana de mesa									8		661	1
Pera									18		590	3
Albaricoque									3		141	2
Cereza y guinda									7		94	8
Melocotón total									173		1256	14
Ciruella									28		160	18
Almendra									58		273	21
<b>OLIVAR</b>												
Aceituna de mesa									316		440	72
Aceituna de almazara									4224		5037	84
Aceite de oliva									892		1055	85
<b>VIÑEDO</b>												
Uva de mesa									35		318	11
Uva para transformación									210		6088	3
Vino + Mosto (prod. en 000 Hl.)									1246		43448	3

Fuente: M.A.P.A y Consejería de Agricultura y Pesca

### 3.- ESTADISTICAS GANADERAS

#### 3.1 PRODUCCIÓN DE HUEVOS PARA INCUBAR Y POLLITOS DE AVES DE CORRAL. ENERO-FEBRERO 2007. ANDALUCÍA

	Enero	Febrero	Marzo	Abril	Mayo	Junio	Julio	Agosto	Septiembre	Octubre	Noviembre	Diciembre	Acumulado anual
<b>A.-Huevos entrados en incubación</b>													
04:Gallinas:Para aves de multipl.apt.carne													
06:Gallinas:Para aves de producción, apt. carne	10.628.778	9.998.601											20.627.379
07:Avestruces:Para aves de producción, apt. carne													
<b>B.-Destino de los pollitos nacidos viables</b>													
14:Gallinas:Para hembras de multip.apt. Puesta													
15:Gallinas:Para hembras de multip.apt. Carne													
18:Gallinas:Para machos/hembras de engorde, apt. carne	7.854.570	7.353.106											15.207.676
19:Avestruces:Para machos/ hembras de engorde, apt. carne													

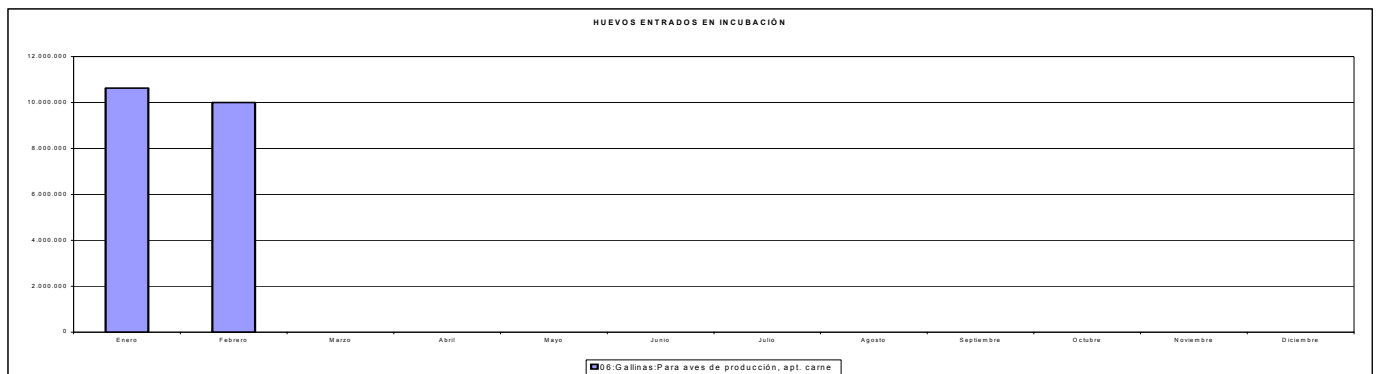
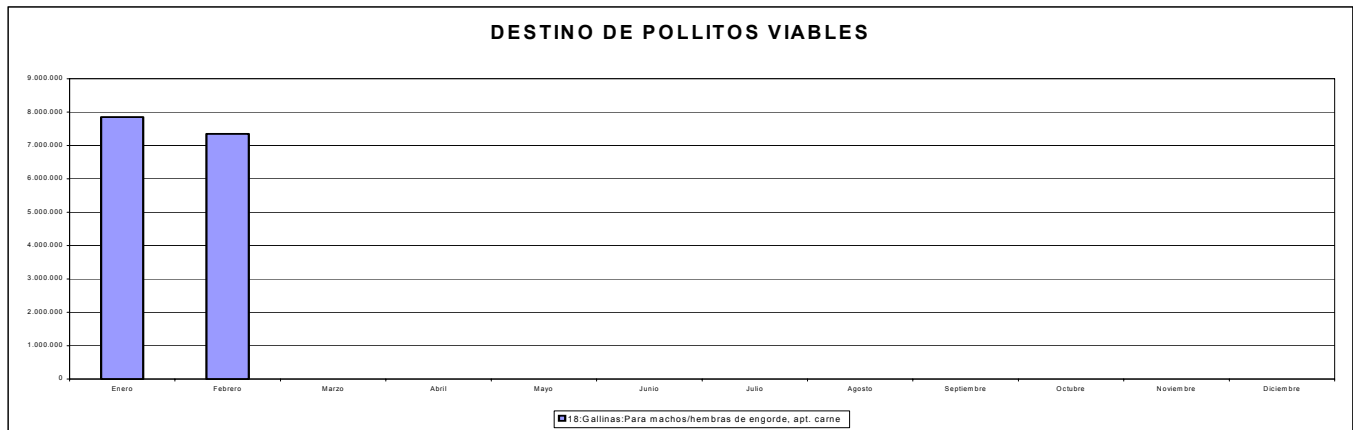

## 3.2 MOVIMIENTO COMERCIAL PECUARIO: ENERO-FEBRERO DE 2007. TIPO DE GANADO.

TIPO DE GANADO	ENERO-FEBRERO		
	Cabezas vendidas	Finalidad del ganado vendido (cabezas)	
	TOTAL	Vida o engorde	Sacrificio
<b>Ternereras</b>	13.200	12.011	1.189
<b>Añojos</b>	18.212	4.748	13.464
<b>Novillas de leche</b>	574	298	276
<b>Novillas de carne</b>	2.457	1.463	994
<b>Vacas de leche</b>	2.489	583	1.906
<b>Vacas de carne</b>	4.382	3.252	1.130
<b>Sementales y bueyes</b>	538	321	217
<b>Toros y novillos de lidia</b>	1.500	904	596
<b>TOTAL BOVINO</b>	<b>43.352</b>	<b>23.580</b>	<b>19.772</b>
<b>Corderos y Borrascas</b>	369.955	288.988	80.967
<b>Ovino Mayor</b>	73.615	68.660	4.955
<b>TOTAL OVINO</b>	<b>443.570</b>	<b>357.648</b>	<b>85.922</b>
<b>Cabritos y Chivos</b>	67.074	20.416	46.658
<b>Caprino Mayor</b>	23.532	12.695	10.837
<b>TOTAL CAPRINO</b>	<b>90.606</b>	<b>33.111</b>	<b>57.495</b>
<b>Lechones</b>	338.623	308.381	30.242
<b>Otros Porcinos</b>	605.413	26.270	579.143
<b>TOTAL PORCINO</b>	<b>944.036</b>	<b>334.651</b>	<b>609.385</b>
<b>Caballar</b>	3.810	3.481	329
<b>Mular</b>	338	336	2
<b>Asnal</b>	232	226	6
<b>TOTAL EQUINO</b>	<b>4.380</b>	<b>4.043</b>	<b>337</b>

**3.2 MOVIMIENTO COMERCIAL PECUARIO: ENERO-FEBRERO DE 2007. DISTRIBUCION PROVINCIAL.**

TIPO DE GANADO	ENERO-FEBRERO								
	Almería	Cádiz	Córdoba	Granada	Huelva	Jaén	Málaga	Sevilla	ANDALUCÍA
Terneras	15	3.277	4.838	570	1.014	1.047	338	2.101	13.200
Añojos	96	3.632	4.621	1.112	1.389	189	637	6.536	18.212
Novillas de leche	1	7	315	49	2	0	20	180	574
Novillas de carne	7	187	554	163	238	94	114	1.100	2.457
Vacas de leche	10	344	1.133	173	8	189	60	572	2.489
Vacas de carne	12	1.031	1.026	325	628	193	113	1.054	4.382
Sementales y bueyes	3	93	110	45	68	9	18	192	538
Toros y novillos de lidia	0	651	19	0	64	296	8	462	1.500
<b>TOTAL BOVINO</b>	<b>144</b>	<b>9.222</b>	<b>12.616</b>	<b>2.437</b>	<b>3.411</b>	<b>2.017</b>	<b>1.308</b>	<b>12.197</b>	<b>43.352</b>
Corderos y Borrascas	20.539	6.540	185.786	67.787	18.442	25.038	7.761	38.062	369.955
Ovino Mayor	3.474	2.980	37.445	7.749	3.195	4.083	1.819	12.870	73.615
<b>TOTAL OVINO</b>	<b>24.013</b>	<b>9.520</b>	<b>223.231</b>	<b>75.536</b>	<b>21.637</b>	<b>29.121</b>	<b>9.580</b>	<b>50.932</b>	<b>443.570</b>
Cabritos y Chivos	12.256	12.121	8.177	6.500	4.012	4.596	6.046	13.366	67.074
Caprino Mayor	3.642	4.551	2.235	4.439	1.113	857	2.253	4.442	23.532
<b>TOTAL CAPRINO</b>	<b>15.898</b>	<b>16.672</b>	<b>10.412</b>	<b>10.939</b>	<b>5.125</b>	<b>5.453</b>	<b>8.299</b>	<b>17.808</b>	<b>90.606</b>
Lechones	64.247	4.792	17.784	36.397	33.821	31.115	55.777	94.690	338.623
Otros Porcinos	98.814	24.531	18.821	38.517	106.919	43.849	75.933	198.029	605.413
<b>TOTAL PORCINO</b>	<b>163.061</b>	<b>29.323</b>	<b>36.605</b>	<b>74.914</b>	<b>140.740</b>	<b>74.964</b>	<b>131.710</b>	<b>292.719</b>	<b>944.036</b>
Caballar	191	1.154	1.028	0	721	716	0	0	3.810
Mular	15	44	83	0	127	69	0	0	338
Asnal	38	39	48	0	52	55	0	0	232
<b>TOTAL EQUINO</b>	<b>244</b>	<b>1.237</b>	<b>1.159</b>	<b>0</b>	<b>900</b>	<b>840</b>	<b>0</b>	<b>0</b>	<b>4.380</b>

#### 4.- PRECIOS Y MERCADOS AGRARIOS EN ENERO-FEBRERO DE 2007

##### 4.1 Mercados agrícolas

##### Cereales de invierno

En el mercado de los cereales de invierno, se apreció una gran estabilidad durante gran parte del período, pero a finales de éste los precios experimentaron ligeras subidas en prácticamente todos los tipos.

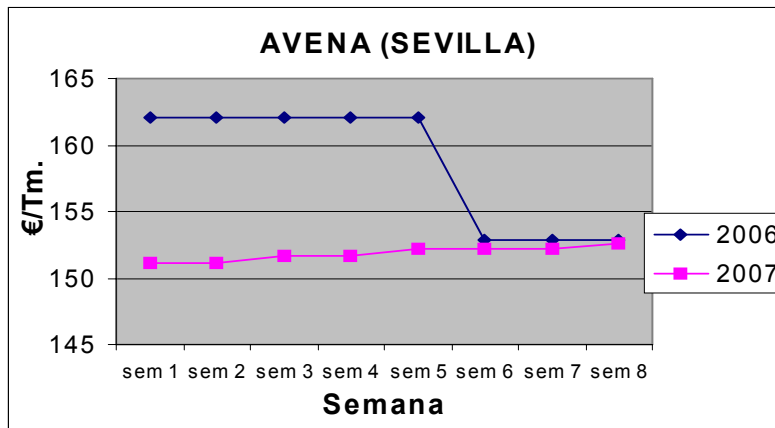

De esta manera, se comenzaron a cumplir las buenas perspectivas para este sector publicadas por el Consejo Internacional de Cereales en su informe mensual a 25 de enero de 2007, junto con una previsión de aumento de la producción para 2007, incentivada por el crecimiento del consumo industrial.

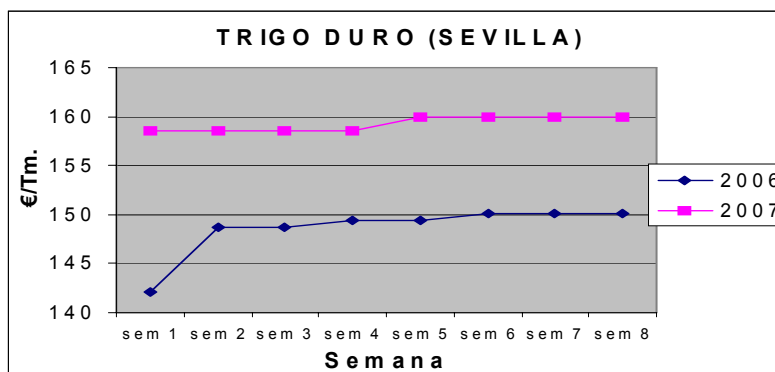
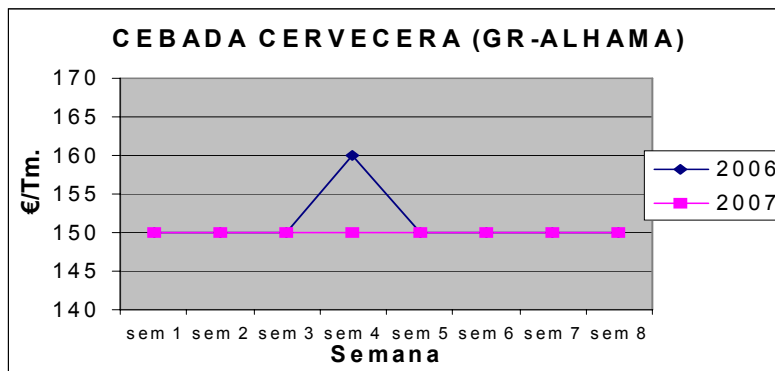

Cada vez se hace más evidente la tendencia creciente en las cotizaciones de los cereales, no sólo por la demanda estabilizada para la alimentación humana y animal sino por el aumento de las necesidades de materia prima para la industria de bioetanol y biodiesel.

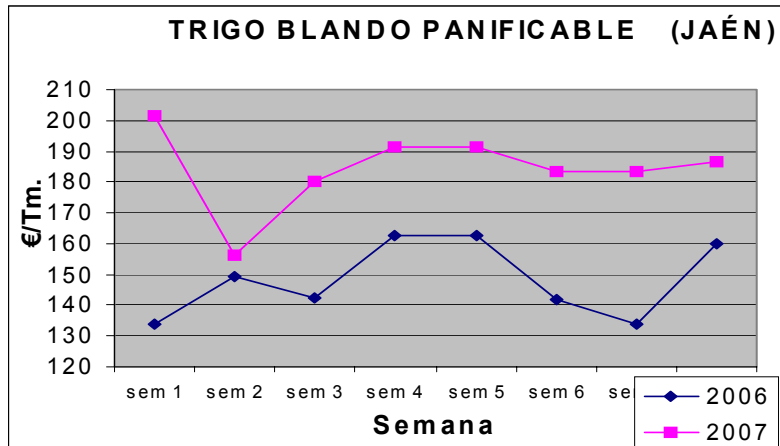

Por otro lado, el Comité de Gestión de Cereales adjudicó el pasado 1 de febrero 23.437 Tm de centeno de la intervención alemana para su exportación a países terceros.

En el análisis interanual, la mejora de precios en el período considerado ha permitido obtener un balance positivo con aumentos que en trigo Blando Panificable de Jaén llegan al 31% y en cebada Caballar de Sevilla al 27%.

### Cereales de primavera

Los precios de arroz, maíz y sorgo fueron aumentando de manera progresiva y suave durante todo el periodo hasta llegar a la última semana de febrero en que sufrieron un importante descenso de hasta 20 €/Tm en el maíz nacional de Guadix (Granada).

Comparando con 2006, los precios fueron considerablemente superiores, así, a finales de enero el precio del arroz llegaba a ser un 46% superior y el de maíz un 20%, aunque la citada bajada de final de febrero suavizó estas diferencias. En el caso del maíz se observó una gran demanda para producción de biocombustible, lo que ha dado lugar a una subida de precios a escala mundial.

El Comité de Gestión de Cereales adjudicó en la primera quincena de febrero 56.000 y 71.488 Tm de maíz de Hungría.

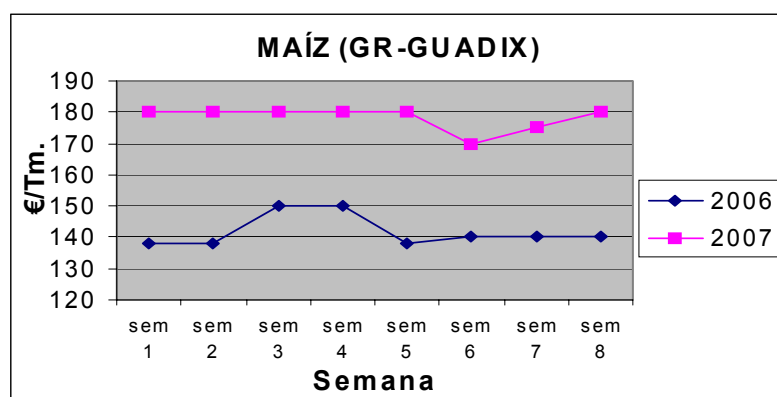

## **Leguminosas grano**

Tanto el precio del garbanzo como el de la haba mantuvieron una ligera tendencia al alza durante casi todo el periodo. Ésta se agudizó al final de febrero aunque la subida no fue superior al 2% en la variación intersemanal.

## **Cultivos forrajeros**

El precio del heno de alfalfa no tuvo apenas variación en estos meses, a lo largo de los cuales sólo subió 1 €/Tm por la disminución de la demanda. Las lluvias registradas durante el mes de febrero favorecieron el desarrollo de los pastos.

Comparando con 2006 los precios son ligeramente inferiores tan sólo un 2 o un 3%.

## **Tubérculos para consumo humano**

La cotización de la patata experimentó un aumento en general si comparamos los precios a principio y final del periodo, pero a lo largo de éste las oscilaciones fueron de distinto signo dependiendo de la semana y el tipo de patata. La extratemprana que comenzó a cotizar a finales de enero-principios de febrero, llegó a subir 18 céntimos de euro/kg en el mes de febrero.

Los precios son bastante superiores a los de 2006 a pesar de que fue un año bueno con respecto a 2005. El precio se encuentra elevado por la baja producción europea, así en países como Bélgica se han duplicado respecto al año pasado.

## **Hortalizas**

En general se han registrado en estos productos más bajadas que subidas durante los meses de enero y febrero.

En apio, coliflor, lechuga y tomate, se produjeron los mayores descensos, mientras que otros productos como calabacín, calabaza y cebolla cotizaron al alza.

El sector hortícola, a pesar del buen año pasado, sigue descontento debido a la situación de desajuste respecto a los márgenes comerciales, las cotizaciones de las producciones en origen son muy ajustadas mientras que los precios de venta al consumidor son elevados, debido entre otros factores, a la concentración en la distribución.

Las buenas condiciones climáticas del periodo considerado provocaron un aumento de la oferta en algunas hortalizas y por consiguiente, una bajada de los precios en origen que en ocasiones no cubrieron los costes de producción, como en el caso de la berenjena.

Algunas hortalizas como berenjena, calabacín, judía verde o pimiento, experimentaron subidas importantes a finales de enero o primera quincena de febrero, pero semanas más tarde se produjo una bajada que en algunos casos fue superior a la subida precedente.

La berenjena tipo Redonda comenzó el año a 90 céntimos de euro/kg y terminó el mes de febrero a 17 céntimos en la provincia de Almería. La coliflor Coronada en Chipiona, lo hizo a 85

céntimos y acabó a 15. La lechuga iceberg pasó de 113 a 19 céntimos/kg. Estos fueron algunos de los descensos más notables. Por el contrario las mayores subidas fueron las del calabacín, en torno a 25 céntimos de euro/kg y la de la cebolla que fue de hasta 60 céntimos.

En pimiento, la noticia más relevante fue la detección de partidas con restos de plaguicida no autorizado que afectó a la imagen del sector hortícola andaluz y en concreto en la provincia de Almería. Gracias a la rápida intervención de la Administración, precintando las fincas y retirando los pimientos donde se detectó el plaguicida Irofem Fosmetil, el mercado no se vio muy afectado. Este producto bajó de precio en todos los tipos de manera progresiva a excepción del Lamuyo Rojo que aumentó su cotización en torno a 20 céntimos de euro/kg.

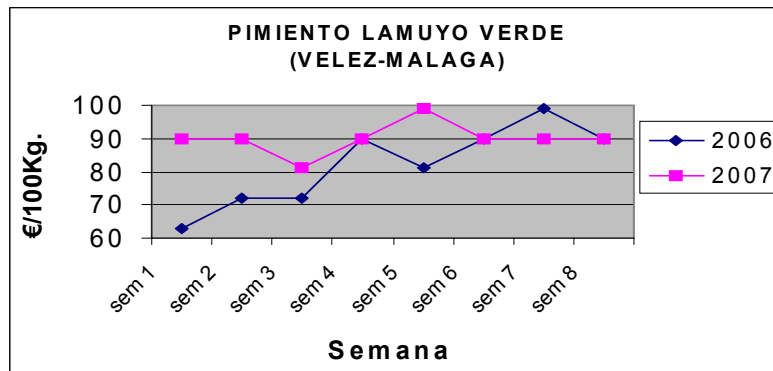

En tomate los descensos fueron generalizados de hasta el 50%, a excepción del tipo asurcado que aumentó ligeramente.

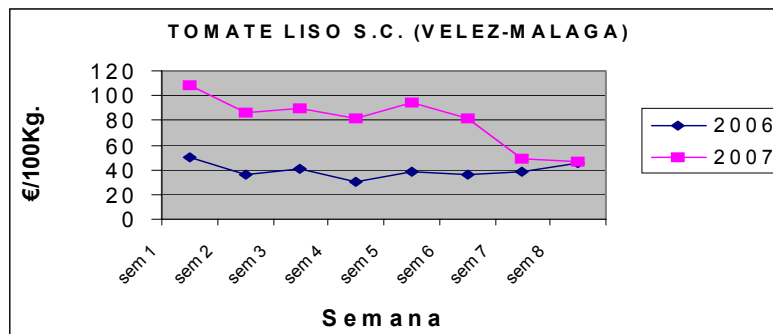

Con respecto a 2006, los precios fueron más altos en productos como apio, cebolla, haba verde, lechuga, pimiento California e Italiano y tomate no asurcado, pero se cotizaron más bajos otros como calabacín, coliflor y pepino.

## Flores

El año comenzó con cifras alentadoras, los mercados registraron subidas generalizadas, tanto respecto a las cotizaciones alcanzadas en semanas anteriores (hasta +4%), como con respecto a las alcanzadas el año pasado en las mismas fechas (+75%).

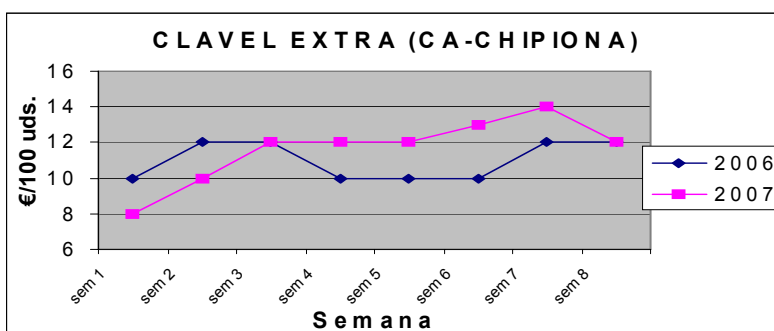

En este periodo, destaca como fecha más importante el día de San Valentín, en el que debido al fuerte aumento de la demanda se dispararon los precios, que experimentaron un incremento medio del 13% respecto a la semana anterior. En la comparativa interanual el incremento fue de más del 50% de media.

A finales de febrero el mercado sufrió descensos generalizados aunque de poca importancia.

### **Frutales**

El aguacate bajó ligeramente de precio, más en el tipo Hass que en el Bacon o el Fuerte, aunque los precios se mantuvieron por encima de los del año anterior hasta un 34% en el tipo Hass. La última semana del periodo considerado descendió el precio hasta un 28% en el tipo Fuerte debido a las importaciones que se realizaron.

La almendra por lo general aumentó su cotización de manera moderada en todos sus tipos, teniendo en cuenta que los precios estaban un tercio más bajos que el año pasado y que hay falta de oferta de este periodo.

La chirimoya Extra y Primera aumentó significativamente su cotización a pesar de comenzar el año con resultados negativos. Los ascensos fueron de 30 céntimos de euro/kg de media.

### **Cítricos**

Durante este periodo el mercado de los cítricos no atravesó un buen momento. Los precios pagados difícilmente cubrieron los costes de producción por lo que en muchos casos la fruta se dejó en el árbol.

Este sector presentó un importante desajuste entre oferta y demanda. La saturación del mercado provocó una bajada de precios y una ralentización de la recolección y del mercado.

A pesar de que se comercializó producto a Estados Unidos a causa de las pérdidas producidas por las heladas en California, no se pudo absorber todo el excedente.

El precio del limón no tuvo importantes variaciones intersemanales; por el contrario fue bastante inferior al del año pasado entre un 40 ó un 78% en el tipo Fino, el comercializado en esas fechas.

La mandarina fue depreciándose lentamente conforme aumentaban las semanas, registrándose precios de hasta un 50% inferiores a los de 2006.

En cuanto al mercado de las naranjas, no presentó una tendencia clara, sucediéndose oscilaciones al alza y a la baja según la semana. Únicamente cabe destacar una subida moderada del precio la última semana del mes de febrero, pero en general la situación del sector es la comentada anteriormente, con importantes descensos interanuales de en torno al 30%.

### **Productos industriales**

El precio del aceite de girasol mostró una suave tendencia a la baja durante el periodo considerado, aunque éste se mantuvo en torno a un 7% por encima del registrado en 2006.

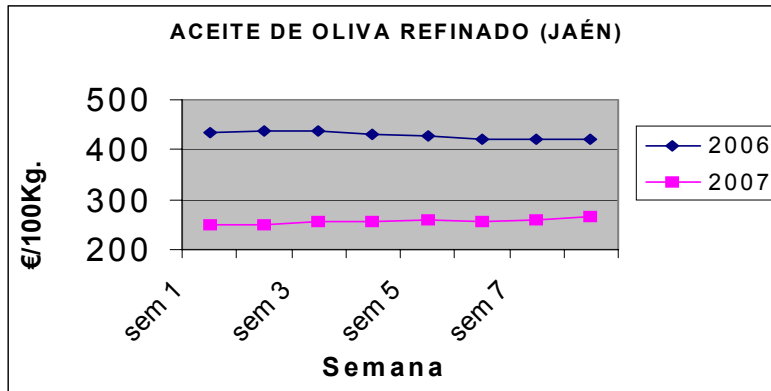

En aceite de oliva la tendencia fue alcista en todos sus tipos, de manera más acusada las últimas semanas de febrero debido a la fuerte demanda de esas fechas.

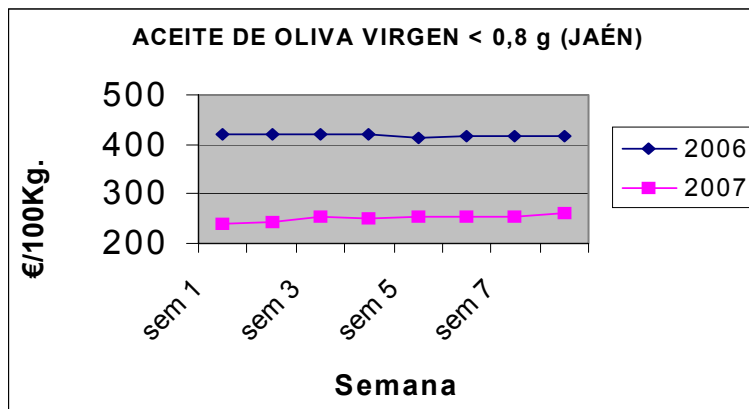

Respecto a 2006, la situación empeoró bastante ya que los precios estuvieron en torno a un 40% por debajo en todos los tipos.

El resto de los productos industriales mantuvieron prácticamente estables sus cotizaciones, sin variación destacable. En mostos, vinagres y vinos aumentó el volumen con destino a destilación, y en aceituna de almazara se produjeron ligeros ascensos.

En los mismos meses del año 2006 los precios fueron inferiores en mosto (aproximadamente un 45% más en 2007) y vino (aproximadamente un 12% más en 2007), y no hubo variación de importancia en vinagre.

**CUADRO Nº 1****PRECIOS SEMANALES DE PRODUCTOS AGRÍCOLAS MESES ENERO-FEBRERO 2007**

Producto	Unidad	Mercado	Pos. Com.	semana 1	semana 2	semana 3	semana 4	semana 5	semana 6	semana 7	semana 8
<b>CEREALES DE INVIERNO</b>											
<b>AVENA</b>											
Común	Tm.	CÁDIZ	Alm.	144,30	144,65	144,63	144,63	144,63	144,63	144,55	144,50
Común	Tm.	GR - ALHAMA	Alm.	160,00	160,00	160,00	160,00	160,00	160,00	160,00	160,00
Común	Tm.	SEVILLA	Alm.	151,17	151,17	151,70	151,70	152,26	152,26	152,26	152,60
<b>CEBADA</b>											
Caballar	Tm.	CÁDIZ	Alm.	135,65	135,86	135,80	135,80	135,80	135,80	135,70	135,50
Caballar	Tm.	GR - GUADIX	Alm.	150,00	150,00	150,00	150,00	150,00	150,00	-	140,00
Caballar	Tm.	JAÉN	Alm.	138,23	139,74	139,74	139,74	139,74	139,74	139,74	141,20
Caballar	Tm.	SEVILLA	Alm.	144,50	144,50	144,50	144,50	144,50	146,00	148,00	147,80
Cervecera	Tm.	GR - ALHAMA	Alm.	150,00	150,00	150,00	150,00	150,00	150,00	150,00	150,00
Cervecera	Tm.	GR - GUADIX	Alm.	160,00	160,00	160,00	160,00	160,00	160,00	-	150,00
Cervecera	Tm.	JAÉN	E.A.I.	138,23	139,74	139,74	139,74	139,74	139,74	139,74	141,20
Cervecera	Tm.	SEVILLA	E.A.I.	153,30	160,57	172,50	157,92	164,90	173,20	170,70	171,60
<b>TRIGO</b>											
Blando	Tm.	CÓRDOBA	Alm.	170,00	170,00	170,00	170,00	170,00	170,00	170,00	170,00
Blando	Tm.	SEVILLA	Alm.	160,04	161,30	161,30	161,30	160,40	160,40	160,40	160,50
Blando anza	kg.	CÁDIZ	Alm.	135,60	135,65	135,60	135,60	135,60	135,60	135,55	135,40
Blando anza	Tm.	JAÉN	Alm.	141,24	144,24	144,24	144,24	144,24	144,24	144,24	145,70
Blando cajeme	Tm.	CÁDIZ	Alm.	136,42	136,50	136,45	136,45	136,45	136,45	136,40	136,30
Blando cajeme	Tm.	JAÉN	Alm.	144,30	147,25	147,25	147,25	147,25	147,25	147,25	148,80
Blando panificable	Tm.	JAÉN	E.A.I.	201,34	156,39	180,03	191,31	191,31	183,31	183,31	186,31
Duro	Tm.	CÓRDOBA	Alm.	170,00	170,00	170,00	170,00	170,00	170,00	170,00	170,00
Duro	Tm.	GR - ALHAMA	Alm.	170,00	160,00	160,00	160,00	160,00	160,00	170,00	160,00
Duro	Tm.	GR - GUADIX	Alm.	170,00	170,00	170,00	170,00	170,00	170,00	-	170,00
Duro	Tm.	SEVILLA	Alm.	158,50	158,50	158,50	158,50	159,90	159,90	159,90	160,00
Duro mexa	Tm.	CÁDIZ	Alm.	143,00	143,10	143,10	143,10	143,10	143,10	143,00	143,00
Pienso	Tm.	CÁDIZ	Alm.	131,00	131,15	131,16	131,16	131,16	131,16	131,00	131,00
Pienso	Tm.	SEVILLA	Alm.	156,40	156,50	156,50	156,50	156,90	159,30	159,30	159,30
<b>TRITICALE</b>											
Pienso	Tm.	CÁDIZ	Alm.	133,68	133,75	133,78	133,78	133,78	133,78	133,50	133,50
<b>CEREALES DE PRIMAVERA</b>											
<b>ARROZ</b>											
Largo	100 kg.	SEVILLA	Alm.	24,22	24,79	24,79	24,79	24,99	-	-	-
Blanco Redondo	100 kg.	SEVILLA	Alm.	25,00	25,57	25,57	25,57	26,23	-	-	-
<b>MAÍZ</b>											
Nacional	Tm.	CÁDIZ	Alm.	146,65	146,70	146,72	147,50	147,50	147,50	148,00	149,00
Nacional	Tm.	GR - GUADIX	Alm.	180,00	180,00	180,00	180,00	180,00	170,00	-	180,00
Nacional	Tm.	SEVILLA	Alm.	170,00	168,50	168,50	168,50	168,50	168,90	169,80	169,80
<b>SORGO</b>											
Nacional	Tm.	CÁDIZ	Alm.	143,46	143,55	143,58	144,35	144,35	144,35	145,00	145,50
<b>LEGUMINOSAS GRANO</b>											
<b>GARBANZO</b>											
Blanco lechoso	100 kg.	CÁDIZ	Alm.	66,70	-	66,70	66,70	66,70	66,70	66,90	67,00
<b>HABA</b>											
Pienso	100 kg.	CÁDIZ	Alm.	17,30	17,40	17,40	17,50	17,50	17,50	17,60	17,65
<b>CULTIVOS FORRAJEROS</b>											
<b>ALFALFA</b>											
Heno	Tm.	CÁDIZ	Alm.	143,05	143,10	143,10	143,10	143,10	143,10	143,15	143,20
<b>TUBÉRCULOS CONSUMO HUMANO</b>											
<b>BATATA</b>											
s.c.	100 kg.	CA - CHIPIONA	Alm.	40,00	40,00	30,00	-	-	-	-	-
s.c.	100 kg.	CA - CONIL	Alm.	37,00	43,00	44,00	48,00	46,00	50,00	51,00	55,00
<b>PATATA</b>											
s.c.	100 kg.	CA - CONIL	Alm.	65,00	62,00	54,00	54,00	74,00	67,00	64,00	54,00
Extratempрана	100 kg.	MA - VÉLEZ-MÁLAGA	Alm.	-	-	-	-	-	-	42,00	42,00
Extratempрана	100 kg.	SE - LOS PALACIOS	Alm.	-	-	-	60,00	66,00	66,00	70,00	79,93
Tardía	100 kg.	SE - LOS PALACIOS	Alm.	66,11	66,11	66,11	-	-	-	-	-
Temprana	100 kg.	CA - CHIPIONA	Alm.	52,00	65,00	55,00	55,00	70,00	90,00	80,00	75,00

BOLETÍN BIMESTRAL DE INFORMACIÓN AGRARIA

Producto	Unidad	Mercado	Pos. Com.	semana 1	semana 2	semana 3	semana 4	semana 5	semana 6	semana 7	semana 8
Temprana	100 kg.	CO - VEGA	Cam.	-	-	-	-	-	-	-	-
<b>HORTALIZAS</b>											
<b>ACELGA</b>											
s.c.	100 kg.	CA - CONIL	Alh.	-	-	-	-	-	51,00	49,00	42,00
s.c.	100 kg.	MA - VÉLEZ-MÁLAGA	Alm.	54,00	54,00	54,00	54,00	54,00	54,00	54,00	45,00
<b>ALCACHOFA</b>											
Verde	100 kg.	MA - CHURRIANA	Coop.	100,00	110,00	131,00	126,00	153,00	180,00	135,00	100,00
<b>APIO</b>											
s.c.	100 kg.	MA - VÉLEZ-MÁLAGA	Alm.	-	-	-	-	-	-	-	-
s.c.	100 kg.	SE - LOS PALACIOS	Alm.	110,00	114,79	110,00	110,00	115,00	115,00	110,00	110,00
Blanco	100 kg.	SEVILLA	Alm.	-	95,00	85,00	85,00	95,00	95,00	95,00	95,00
Verde	100 kg.	CA - CHIPIONA	Alh.	60,00	60,00	60,00	60,00	50,00	50,00	40,00	35,00
Verde	100 kg.	SEVILLA	Alm.	-	85,00	80,00	80,00	90,00	90,00	90,00	90,00
Verde (manejo)	100 kg.	CA - CONIL	Alh.	46,00	42,00	48,00	56,00	49,00	45,00	46,00	50,00
<b>BERENJENA</b>											
s.c.	100 kg.	GR - ALBUÑOL	Alh.	63,72	55,83	-	-	67,99	65,37	54,79	27,01
s.c.	100 kg.	MA - VÉLEZ-MÁLAGA	Alm.	63,00	68,00	63,00	72,00	90,00	81,00	81,00	36,00
Larga semilarga	100 kg.	AL - B. ALMANZOR A	Alh.	-	-	-	-	-	86,50	-	-
Redonda s.c.	100 kg.	AL - B. ALMANZOR A	Alh.	90,00	71,50	73,00	82,00	74,50	-	48,50	29,00
Redonda s.c.	100 kg.	CA - CHIPIONA	Alh.	90,00	85,00	80,00	90,00	100,00	-	-	-
Redonda s.c.	100 kg.	CA - CONIL	Alh.	-	-	-	-	95,00	83,00	66,00	69,00
Redonda negra	100 kg.	GR - MOTRIL	Alh.	-	-	-	-	50,00	-	-	-
<b>BRÓCOLI</b>											
s.c.	100 kg.	AL - B. ALMANZOR A	n/c	87,50	77,50	-	87,80	-	-	27,50	47,50
<b>CALABACÍN</b>											
s.c.	100 kg.	AL - B. ALMANZOR A	Alh.	31,50	30,00	72,00	92,00	83,00	56,00	44,50	41,00
s.c.	100 kg.	AL - LA CAÑADA	C.M.	41,00	62,00	93,00	97,00	89,00	70,00	42,00	40,00
s.c.	100 kg.	AL - NIJAR	Alh.	40,69	46,83	61,53	81,83	84,95	65,70	38,49	19,01
s.c.	100 kg.	AL - PARTIDORES	Alh.	41,93	50,40	80,06	97,08	98,57	74,80	59,04	29,19
s.c.	100 kg.	GR - ALBUÑOL	Alh.	30,38	26,31	-	-	85,02	-	44,90	21,79
s.c.	100 kg.	MA - VÉLEZ-MÁLAGA	Alm.	18,00	32,00	54,00	81,00	85,50	54,00	21,00	32,00
s.c.	100 kg.	SE - LOS PALACIOS	Alm.	40,00	69,72	99,77	100,00	139,00	140,00	60,00	99,77
Blanco	100 kg.	SEVILLA	Alm.	-	65,00	60,00	60,00	80,00	100,00	110,00	110,00
<b>CALABAZA</b>											
s.c.	100 kg.	MA - VÉLEZ-MÁLAGA	Alm.	-	-	-	-	-	-	-	-
Aire libre	100 kg.	CA - CHIPIONA	Alm.	100,00	100,00	90,00	100,00	100,00	120,00	200,00	150,00
Aire libre	100 kg.	CA - CONIL	Alh.	35,00	41,00	44,00	48,00	52,00	47,00	47,00	51,00
<b>CEBOLLA</b>											
s.c.	100 kg.	MA - VÉLEZ-MÁLAGA	Alh.	36,00	36,00	36,00	40,00	45,00	45,00	45,00	45,00
s.c.	100 kg.	SEVILLA	Alm.	-	25,00	23,00	23,00	36,00	-	-	65,00
s.c.	100 kg.	SE - LOS PALACIOS	Alm.	45,00	45,08	45,08	45,00	51,00	54,00	54,00	54,00
<b>CEBOLLETA</b>											
s.c.	100 kg.	MA - VÉLEZ-MÁLAGA	Alm.	-	-	-	-	-	-	-	63,00
s.c.	100 kg.	SEVILLA	Alm.	-	95,00	80,00	80,00	80,00	80,00	80,00	80,00
s.c.	100 kg.	SE - LOS PALACIOS	Alm.	110,00	89,55	99,77	90,00	90,00	90,00	100,00	100,00
Blanca	100 kg.	CA - CHIPIONA	Alh.	80,00	100,00	100,00	90,00	85,00	75,00	110,00	85,00
Blanca	100 kg.	CA - CONIL	Alh.	85,00	70,00	77,00	77,00	94,00	110,00	99,00	92,00
Roja	100 kg.	CA - CONIL	Alh.	126,00	111,00	93,00	121,00	155,00	161,00	104,00	145,00
<b>COL</b>											
s.c.	100 kg.	MA - VÉLEZ-MÁLAGA	Alm.	-	-	-	-	-	-	-	54,00
Lisa	100 kg.	SEVILLA	Cam.	-	25,00	23,00	23,00	23,00	23,00	23,00	23,00
Repollo	100 kg.	CA -	Alm.	25,00	25,00	20,00	25,00	25,00	25,00	20,00	30,00

BOLETÍN BIMESTRAL DE INFORMACIÓN AGRARIA

Producto	Unidad	Mercado	Pos. Com.	semana 1	semana 2	semana 3	semana 4	semana 5	semana 6	semana 7	semana 8
Repollo	100 kg.	CA - CONIL	Alm.	55,00	25,00	31,00	24,00	24,00	27,00	29,00	32,00
Repollo	100 kg.	MA - VÉLEZ-MÁLAGA	Alm.	23,00	23,00	20,00	18,00	34,00	34,00	28,00	34,00
<b>COLIFLOR</b>											
s.c.	100 kg.	SE - LOS PALACIOS	Alm.	75,00	75,13	66,11	45,00	50,00	45,00	30,00	45,00
COPITO DE NIEVE	100 kg.	SEVILLA	Alm.	-	60,00	60,00	60,00	52,00	40,00	40,00	40,00
Coronada c/ hojas	100 kg.	CA - CHIPIONA	C.M.	85,00	85,00	75,00	55,00	60,00	55,00	30,00	15,00
Coronada c/ hojas	100 kg.	CA - CONIL	C.M.	64,00	54,00	64,00	41,00	34,00	73,00	59,00	33,00
Coronada c/ hojas	100 kg.	MA - VÉLEZ-MÁLAGA	Alh.	-	-	-	-	-	-	-	27,00
<b>ESPINACA</b>											
Cor. c/hojas	100 kg.	CA - CONIL	C.M.	43,00	38,00	49,00	48,00	54,00	42,00	46,00	47,00
<b>FRESA Y FRESÓN</b>											
s.c.	100 kg.	CA - CONIL	Alm.	-	-	368,00	414,00	396,00	392,00	356,00	295,00
Exportación	kg.	HUELVA	C.M.	5,00	-	1,50	1,50	1,30	2,00	1,95	1,55
s.c.	100 kg.	MA - VÉLEZ-MÁLAGA	Alm.	-	-	-	-	-	-	-	157,00
<b>GUISANTE</b>											
s.c.	100 kg.	AL - B. ALMANZOR A	Alh.	275,00	191,50	202,50	221,00	215,00	285,00	192,50	120,00
Grano verde	100 kg.	CA - CHIPIONA	Alh.	275,00	300,00	300,00	372,00	350,00	350,00	300,00	240,00
Grano verde	100 kg.	GR - ALBUÑOL	Alh.	285,14	253,90	-	-	205,22	187,79	196,91	169,69
Grano verde	100 kg.	GR - MOTRIL	Alh.	-	-	-	164,74	172,90	111,64	113,74	117,84
Grano verde	100 kg.	MA - VÉLEZ-MÁLAGA	Alm.	-	-	-	-	-	-	-	117,00
<b>HABA VERDE</b>											
Verde	100 kg.	CA - CHIPIONA	Alh.	110,00	110,00	110,00	140,00	140,00	125,00	100,00	85,00
Verde	100 kg.	GR - MOTRIL	Alm.	-	-	-	145,00	-	160,81	121,47	98,07
<b>JUDÍA VERDE</b>											
Esmeralda plana	100 kg.	MA - VÉLEZ-MÁLAGA	Alm.	198,00	234,00	261,00	270,00	255,60	252,00	252,00	180,00
Perona	100 kg.	CA - CONIL	Alm.	240,00	267,00	297,00	316,00	326,00	-	302,00	-
Perona	100 kg.	GR - MOTRIL	Alh.	320,00	280,00	315,00	271,66	274,39	336,67	345,29	303,63
Plana Garrañal	100 kg.	MA - VÉLEZ-MÁLAGA	Alh.	225,00	164,00	-	-	-	-	-	-
Plana Helda esmeralda	100 kg.	GR - ALBUÑOL	Alh.	194,45	178,37	-	-	205,65	255,41	288,99	172,50
Plana S/T	100 kg.	AL - B. ALMANZOR A	Alh.	-	-	275,50	280,00	257,00	-	-	-
Redonda	100 kg.	AL - B. ALMANZOR A	Alh.	242,50	217,80	-	-	-	-	-	-
Tubular Emerite negra	100 kg.	GR - ALBUÑOL	Alh.	304,20	303,98	-	-	390,68	536,50	523,00	428,51
Tubular Xera	100 kg.	GR - ALBUÑOL	Alh.	-	-	-	-	-	-	-	375,00
<b>LECHUGA</b>											
s.c.	100 kg.	SE - LOS PALACIOS	Alm.	70,00	60,10	60,10	57,00	50,00	45,00	45,00	39,67
Acogollada	100 kg.	CÓRDOBA	Cam.	50,00	50,00	50,00	50,00	40,00	40,00	30,00	25,00
Iceberg	100 kg.	AL - B. ALMANZOR A	C.M.	112,50	96,88	76,04	44,79	60,42	70,83	29,17	39,58
Litle Gen	100 kg.	AL - B. ALMANZOR A	C.M.	127,06	121,18	121,18	132,94	127,06	115,29	91,76	91,76
Romana	100 kg.	AL - B. ALMANZOR A	C.M.	21,54	20,33	21,33	19,70	20,33	22,70	14,00	13,00
Romana	100 kg.	CA - CONIL	Alh.	62,00	53,00	54,00	38,00	43,00	31,00	26,00	24,00
Romana	100 kg.	CÓRDOBA	Alm.	45,00	45,00	45,00	50,00	30,00	30,00	30,00	20,00
Malagueña	100 kg.	MA - VÉLEZ-MÁLAGA	Alm.	-	-	-	-	-	-	63,00	63,00
<b>MELÓN</b>											
Rochet	100 kg.	AL - B. ALMANZOR A	Alh.	-	-	-	-	-	-	-	86,00
<b>NABO</b>											
s.c.	100 kg.	CA - CONIL	Alm.	55,00	38,00	32,00	33,00	30,00	29,00	31,00	33,00
s.c.	100 kg.	MA - VÉLEZ-MÁLAGA	Alm.	-	-	-	-	-	-	-	-
<b>PEPINO</b>											
Corto	100 kg.	AL - LA	C.M.	70,00	57,00	76,00	72,00	68,00	96,00	96,00	65,00

BOLETÍN BIMESTRAL DE INFORMACIÓN AGRARIA

Producto	Unidad	Mercado	Pos. Com.	semana 1	semana 2	semana 3	semana 4	semana 5	semana 6	semana 7	semana 8
Corto	100 kg.	CAÑADA GR - ALBUÑOL	Alh.	-	-	-	-	-	72,15	87,31	105,50
Español	100 kg.	AL - B. ALMANZOR A	Alh.	72,50	47,00	59,50	73,00	74,50	-	112,00	-
Español	100 kg.	AL - PARTIDORES	Alh.	68,58	63,14	60,67	77,89	66,71	68,99	108,08	71,45
Francés	100 kg.	MA - VÉLEZ- MÁLAGA	Alm.	45,00	54,00	54,00	72,00	81,00	72,00	81,00	63,00
Hol. o de Almería	100 kg.	AL - NIJAR	Alh.	53,51	17,90	-	-	-	-	-	-
Hol. o de Almería	100 kg.	GR - MOTRIL	Alh.	67,00	42,00	78,00	68,48	77,99	89,93	111,98	107,60
<b>PIMIENTO</b>											
s.c.	100 kg.	SE - LOS PALACIOS	Alm.	140,00	149,65	149,65	160,00	150,00	150,00	139,00	139,00
California amarillo	100 kg.	AL - NIJAR	Alh.	-	-	99,50	122,48	138,19	134,24	119,90	115,00
California rojo	100 kg.	AL - NIJAR	Alh.	37,85	78,72	56,04	77,11	69,36	55,84	59,93	79,75
California verde	100 kg.	AL - NIJAR	Alh.	68,74	91,84	70,11	48,73	54,19	36,35	26,88	38,32
Italiano verde	100 kg.	AL - B. ALMANZOR A	Alh.	103,00	126,00	132,00	96,00	89,50	-	57,50	65,00
Italiano verde	100 kg.	AL - NIJAR	Alh.	97,49	131,92	100,63	113,71	81,56	79,17	71,58	56,72
Italiano verde	100 kg.	GR - ALBUÑOL	Alh.	121,91	139,96	-	-	108,30	89,53	80,36	67,21
Italiano verde	100 kg.	GR - MOTRIL	Alh.	-	125,00	130,00	100,00	-	80,00	80,00	80,00
Italiano verde s.c.	100 kg.	MA - VÉLEZ- MÁLAGA	Alm.	153,00	131,00	144,00	121,00	117,00	115,00	114,00	94,00
Italiano verde	100 kg.	SEVILLA	Alm.	-	75,00	75,00	75,00	75,00	110,00	120,00	120,00
Italiano verde I	100 kg.	CA - CONIL	Alh.	90,00	-	-	-	-	-	103,00	103,00
Lamuyo rojo	100 kg.	AL - NIJAR	Alh.	-	-	-	101,23	82,34	-	-	112,27
Lamuyo rojo s.c.	100 kg.	MA - VÉLEZ- MÁLAGA	Alm.	81,00	72,00	90,00	117,00	121,50	117,00	112,00	117,00
Lamuyo rojo	100 kg.	SEVILLA	Alm.	-	77,00	77,00	77,00	77,00	120,00	125,00	118,00
Lamuyo verde	100 kg.	AL - NIJAR	Alh.	-	72,40	68,00	80,48	64,05	-	-	-
Lamuyo verde	100 kg.	CA - CHIPIONA	Alh.	130,00	150,00	90,00	110,00	140,00	125,00	120,00	80,00
Lamuyo verde s.c.	100 kg.	MA - VÉLEZ- MÁLAGA	Alm.	90,00	90,00	81,00	90,00	99,00	90,00	90,00	90,00
Lamuyo verde s.c.	100 kg.	SEVILLA	Alm.	-	77,00	77,00	77,00	77,00	125,00	125,00	118,00
Lamuyo verde I	100 kg.	CA - CONIL	Alh.	153,00	162,00	162,00	130,00	145,00	151,00	141,00	177,00
<b>PUERRO</b>											
s.c.	100 kg.	CA - CHIPIONA	Alm.	90,00	90,00	100,00	100,00	80,00	70,00	65,00	65,00
s.c.	100 kg.	CA - CONIL	Alm.	78,00	65,00	57,00	54,00	54,00	52,00	50,00	48,00
s.c.	100 kg.	SEVILLA	Alm.	-	85,00	85,00	85,00	94,00	94,00	94,00	94,00
s.c.	100 kg.	SE - LOS PALACIOS	Alm.	110,00	89,55	99,77	100,00	110,00	115,00	110,00	110,00
<b>RÁBANO</b>											
s.c.	100 kg.	CA - CONIL	Alm.	34,00	31,00	30,00	30,00	31,00	33,00	36,00	62,00
<b>REMOLACHA</b>											
De mesa	100 kg.	CA - CONIL	Alm.	36,00	36,00	36,00	41,00	36,00	36,00	40,00	40,00
<b>TIRABEQUE</b>											
Consumo	100 kg.	GR - ALBUÑOL	Alh.	274,33	212,10	-	-	274,81	293,16	246,18	150,91
<b>TOMATE</b>											
Asurcado	100 kg.	AL - LA CAÑADA	C.M.	118,00	137,00	165,00	138,00	123,00	109,00	91,00	121,00
Asurcado	100 kg.	AL - PARTIDORES	Alh.	139,26	125,93	155,51	157,38	130,28	117,95	96,87	93,76
Cherry	100 kg.	AL - LA CAÑADA	C.M.	-	-	-	-	-	123,00	123,00	123,00
Cherry	100 kg.	GR - ALBUÑOL	Alh.	179,66	181,00	-	-	159,71	123,64	115,01	81,02
Cherry	100 kg.	GR - MOTRIL	Alh.	160,00	125,00	110,00	153,24	134,70	121,54	109,75	97,25
Cuello verde	100 kg.	AL - NIJAR	Alh.	102,28	77,51	79,64	83,23	72,05	57,43	56,30	43,13
Cuello verde	100 kg.	AL - PARTIDORES	Alh.	102,11	82,87	101,89	104,52	86,86	85,08	67,52	61,20
Daniela	100 kg.	MA - VÉLEZ- MÁLAGA	Alm.	114,00	95,00	99,00	90,00	97,20	70,00	55,00	40,00
Larga vida	100 kg.	AL - B. ALMANZOR A	Alh.	97,00	79,50	84,00	-	78,00	100,00	42,00	51,00
Larga vida	100 kg.	AL - LA CAÑADA	C.M.	102,00	96,00	95,00	93,00	77,00	61,00	48,00	58,00
Larga vida	100 kg.	AL - NIJAR	Alh.	79,07	81,39	73,52	78,41	68,09	59,55	46,08	32,52
Larga vida	100 kg.	AL - PARTIDORES	Alh.	93,22	102,67	91,68	93,73	84,75	69,93	54,26	52,29
Liso s.c.	100 kg.	CÓRDOBA	Cam.	45,00	45,00	45,00	45,00	40,00	30,00	30,00	25,00
Liso s.c.	100 kg.	MA - VÉLEZ- MÁLAGA	Alh.	108,00	86,00	90,00	81,00	94,50	81,00	49,00	47,00
Liso s.c.	100 kg.	SE - LOS	Alm.	130,00	80,00	89,55	90,00	100,00	100,00	75,00	60,00

## BOLETÍN BIMESTRAL DE INFORMACIÓN AGRARIA

Liso I	100 kg.	PALACIOS CA - CHIPIONA	Alh.	90,00	80,00	80,00	90,00	90,00	90,00	90,00	90,00
Liso I	100 kg.	CA - CONIL	Alh.	105,00	86,00	77,00	77,00	92,00	107,00	79,00	67,00
Liso II	100 kg.	AL - LA CAÑADA	C.M.	87,00	92,00	110,00	88,00	87,00	77,00	62,00	68,00
Liso II	100 kg.	CA - CHIPIONA	Alh.	60,00	50,00	40,00	40,00	60,00	60,00	60,00	50,00
Pera	100 kg.	AL - LA CAÑADA	C.M.	90,00	94,00	104,00	102,00	94,00	80,00	59,00	52,00
Pera	100 kg.	AL - NIJAR	Alh.	72,28	70,83	70,06	75,02	75,04	66,75	62,11	45,53
Pera	100 kg.	AL - PARTIDORES	Alh.	89,12	91,53	97,26	105,46	97,69	88,14	73,58	51,89
<b>Producto</b>	<b>Uni dad</b>	<b>Mercado</b>	<b>Pos. Com.</b>	<b>semana 1</b>	<b>semana 2</b>	<b>semana 3</b>	<b>semana 4</b>	<b>semana 5</b>	<b>semana 6</b>	<b>semana 7</b>	<b>semana 8</b>
Ramillete/Racimo	100 kg.	AL - B. ALMANZOR A	Alh.	-	-	-	-	-	95,00	-	-
Racimo	100 kg.	AL - LA CAÑADA	C.M.	119,00	113,00	125,00	127,00	91,00	79,00	58,00	50,00
Ramillete/Racimo	100 kg.	AL - NIJAR	Alh.	107,27	107,18	103,27	118,82	111,46	86,32	73,13	50,76
Ramillete/Racimo	100 kg.	AL - PARTIDORES	Alh.	119,36	113,59	118,23	128,74	115,38	81,58	72,23	52,41
TIPO RAF	100 kg.	AL - NIJAR	Alh.	122,46	101,67	106,95	119,73	109,28	98,20	80,38	64,61
<b>ZANAHORIA</b>											
s.c.	100 kg.	CA - CONIL	Alm.	57,00	41,00	45,00	49,00	46,00	46,00	41,00	36,00
en bolsa	100 kg.	CA - CHIPIONA	Alm.	38,00	38,00	38,00	38,00	38,00	38,00	38,00	35,00
I (manejo)	100 kg.	CA - CHIPIONA	Alm.	60,00	60,00	55,00	55,00	55,00	52,00	52,00	50,00
<b>FRAMBUESA</b>											
Tardía	kg.	HUELVA	C.M.	4,50	-	1,50	1,00	6,50	6,50	5,50	4,25
<b>TAGARNINA</b>											
s.c.	100 kg.	CA - CONIL	Alm.	107,00	99,00	91,00	103,00	111,00	123,00	114,00	102,00
<b>CARDILLOS</b>											
s.c.	100 kg.	CA - CONIL	Alh.	119,00	160,00	90,00	80,00	135,00	90,00	73,00	72,00
<b>TAPINES BLANCOS</b>											
s.c.	100 kg.	CA - CHIPIONA	Alm.	50,00	45,00	55,00	70,00	90,00	120,00	100,00	50,00
s.c.	100 kg.	CA - CONIL	Alm.	34,00	36,00	55,00	70,00	81,00	137,00	129,00	60,00
<b>RABANITA</b>											
s.c.	100 kg.	CA - CONIL	Alm.	33,00	36,00	32,00	32,00	31,00	38,00	40,00	47,00
<b>LOMBARDA</b>											
s.c.	100 kg.	CA - CONIL	Alm.	-	-	-	-	-	-	-	-
<b>FLORES</b>											
<b>CLAVEL</b>											
Export. Extra (70 cm.)	100 uds.	CA - CHIPIONA	C.M.	8,00	10,00	12,00	12,00	12,00	13,00	14,00	12,00
Export. I (60 cm.)	100 uds.	CA - CHIPIONA	C.M.	6,00	8,00	9,00	9,00	9,00	10,00	10,00	10,00
Nacional s.c.	100 uds.	SE - LOS PALACIOS	C.M.	15,96	15,96	15,96	15,96	14,97	15,00	16,00	16,00
<b>CRISANTEMO</b>											
Nacional	100 uds.	CA - CHIPIONA	C.M.	22,00	26,00	20,00	26,00	28,00	30,00	32,00	30,00
<b>MINICLAVEL</b>											
Export. I (60 cm.)	100 uds.	CA - CHIPIONA	C.M.	6,00	8,00	9,00	8,00	8,00	10,00	10,00	9,00
Export. II (50 cm.)	100 uds.	CA - CHIPIONA	C.M.	4,00	5,00	6,00	6,00	6,00	8,00	8,00	7,00
<b>PANICULATA</b>											
s.c.	100 uds.	CA - CHIPIONA	C.M.	100,00	140,00	150,00	150,00	150,00	160,00	160,00	140,00
<b>FRUTALES</b>											
<b>AGUACATE</b>											
Bacon	100 kg.	GR - ALMUÑECA R	Alh.	65,00	65,00	60,00	-	60,00	60,00	60,00	60,00
Fuerte	100 kg.	GR - ALMUÑECA R	Alh.	100,00	95,00	90,00	-	90,00	90,00	90,00	90,00
Hass	100 kg.	GR - ALMUÑECA R	Alh.	-	125,00	125,00	-	120,00	110,00	110,00	110,00
Hass	100 kg.	GR - MOTRIL	Alh.	-	-	-	125,00	120,97	-	-	117,50
Hass	100 kg.	MA - VÉLEZ- MÁLAGA	Alh.	126,00	117,00	117,00	121,00	112,50	112,00	108,00	108,00
<b>ALMENDRA</b>											
Comuna cáscara	100 kg.	ALMERÍA	Alm.	-	-	97,80	-	97,80	98,20	98,50	100,30
Comuna cáscara	100 kg.	GR - DÚRCAL	Alm.	79,86	82,06	82,06	82,06	88,00	88,00	92,62	92,62
Comuna cáscara	100 kg.	MÁLAGA	Alm.	78,00	79,00	82,00	86,00	86,00	83,00	85,00	85,00
Desmayo cáscara	100 kg.	ALMERIA	Alm.	-	-	100,20	-	100,20	103,00	102,50	105,00

BOLETÍN BIMESTRAL DE INFORMACIÓN AGRARIA

Desmayo cáscara	100 kg.	GR - DÚRCAL	Alm.	85,79	87,86	87,86	87,86	96,37	96,37	96,37	96,37
Desmayo cáscara	100 kg.	MÁLAGA	Alm.	82,00	85,00	88,00	91,00	91,00	88,00	90,00	90,00
Marcona cáscara	100 kg.	ALMERÍA	Alm.	-	-	106,20	-	106,20	106,50	106,70	106,90
Marcona cáscara	100 kg.	GR - DÚRCAL	Alm.	106,32	107,52	107,00	107,52	112,56	112,56	112,56	112,56
Marcona cáscara	100 kg.	MÁLAGA	Alm.	100,00	104,00	107,00	110,00	110,00	108,00	109,00	109,00
<b>CHIRIMOYA</b>											
extra	100 kg.	GR - ALMUÑECA R	Alh.	134,00	115,00	195,00	-	160,00	160,00	160,00	160,00
primera	100 kg.	GR - ALMUÑECA R	Alh.	105,00	98,00	170,00	-	140,00	140,00	140,00	140,00
I	100 kg.	MA - VÉLEZ-MÁLAGA	Alm.	-	-	-	-	-	-	-	-
segunda	100 kg.	GR - ALMUÑECA R	Alh.	95,00	35,00	90,00	-	90,00	90,00	90,00	90,00
<b>Producto</b>	<b>Unidad</b>	<b>Mercado</b>	<b>Pos. Com.</b>	<b>semana 1</b>	<b>semana 2</b>	<b>semana 3</b>	<b>semana 4</b>	<b>semana 5</b>	<b>semana 6</b>	<b>semana 7</b>	<b>semana 8</b>
<b>CÍTRICOS</b>											
<b>LIMÓN</b>											
Fino	100 kg.	AL - ANDARAX	C.M.	-	-	2,00	-	2,00	-	2,00	-
Fino	100 kg.	AL - B. ALMANZOR A	C.M.	-	-	3,00	-	2,00	-	2,00	2,00
Fino	100 kg.	MÁLAGA	Alm.	12,00	12,00	-	-	-	9,00	9,00	9,00
Verna	100 kg.	AL - ANDARAX	C.M.	-	-	-	-	-	-	-	-
Verna	100 kg.	AL - B. ALMANZOR A	C.M.	-	-	-	-	-	-	-	15,00
<b>MANDARINA</b>											
s.c.	100 kg.	MA - VÉLEZ-MÁLAGA	Alm.	-	-	-	-	-	-	-	-
Clementina	100 kg.	CO - PALMA DEL RÍO	Alm.	25,00	25,00	25,00	15,00	15,00	15,00	15,00	-
Clementina Tardía Hernandina	100 kg.	AL - B. ALMANZOR A	Cam.	-	-	-	-	-	32,00	32,00	32,00
Clemenules	kg.	HUELVA	Cam.	0,27	-	0,20	0,25	0,25	0,23	0,23	-
Clemenules	100 kg.	AL - ANDARAX	C.M.	-	-	8,60	-	8,90	7,60	-	-
Clemenules	100 kg.	AL - B. ALMANZOR A	C.M.	-	-	8,30	-	9,10	8,50	8,00	-
Clemenules	100 kg.	MÁLAGA	Cam.	6,00	-	-	-	-	-	-	-
Clemenules	100 kg.	SEVILLA	Cam.	-	10,00	10,00	10,00	-	-	-	-
Clemenules	100 kg.	SE - CANTILLAN A	Cam.	15,00	15,00	15,00	15,00	-	-	-	-
Clemenville	kg.	HUELVA	Cam.	0,27	-	0,20	0,25	0,25	0,23	0,23	0,18
Híbrido Clemenville, Nova	100 kg.	AL - ANDARAX	Cam.	-	-	-	-	23,00	22,00	20,90	20,90
Híbrido Clemenville, Nova	100 kg.	AL - B. ALMANZOR A	Cam.	-	-	-	-	23,40	21,70	21,40	20,90
Híbrido Fortuna, Ortanique	100 kg.	AL - B. ALMANZOR A	Cam.	-	-	-	-	25,00	24,00	23,70	23,70
Ortanique	100 kg.	SEVILLA	Cam.	-	-	-	-	-	-	-	20,00
Satsuma	100 kg.	SEVILLA	Cam.	-	6,00	9,00	-	10,00	-	-	-
<b>NARANJA</b>											
Lane-Late	100 kg.	MÁLAGA	Cam.	-	-	-	-	-	18,00	18,00	18,00
Navel	100 kg.	AL - ANDARAX	C.M.	-	-	1,20	-	12,00	11,60	11,50	-
Navel	100 kg.	AL - B. ALMANZOR A	C.M.	-	-	1,20	-	12,20	10,30	10,90	-
Navel	100 kg.	SEVILLA	Cam.	-	-	-	12,00	11,00	15,00	15,00	15,00
Navelate	100 kg.	CA - C. GIBRALTAR	Cam.	-	-	-	-	-	-	-	-
Navelate	100 kg.	MÁLAGA	Cam.	-	-	-	-	-	18,00	18,00	18,00
Navelate s.c.	100 kg.	SEVILLA	Cam.	-	-	-	-	-	25,00	25,00	24,00
Navelina s.c.	kg.	HUELVA	Cam.	0,25	-	0,15	0,20	0,19	0,20	0,20	0,15
Navelina	100 kg.	AL - ANDARAX	C.M.	-	-	9,00	-	9,00	8,80	-	8,70
Navelina	100 kg.	AL - B.	C.M.	-	-	8,90	-	9,20	8,50	-	8,50

BOLETÍN BIMESTRAL DE INFORMACIÓN AGRARIA

		ALMANZOR A									
Navelina	100 kg.	CA - C. GIBRALTAR	Cam.	-	13,00	-	12,00	11,15	10,65	10,18	10,37
Navelina	100 kg.	CO - PALMA DEL RÍO	Alm.	18,00	18,00	18,00	15,00	15,00	15,00	15,00	15,00
Navelina	100 kg.	MÁLAGA	Cam.	12,00	12,00	11,00	11,00	12,00	-	-	-
Navelina sin tipo sin categoría	100 kg.	SE - CANTILLAN A	Cam.	10,00	10,00	10,00	10,00	10,00	10,00	10,00	10,00
New-Hall	100 kg.	CA - C. GIBRALTAR	Cam.	13,96	11,80	11,76	11,76	-	-	-	-
Salustiana	kg.	HUELVA	Cam.	0,22	-	0,15	0,20	0,19	0,20	0,20	0,15
Salustiana	100 kg.	AL - B. ALMANZOR A	C.M.	-	-	-	-	-	12,00	12,00	12,00
Salustiana	100 kg.	CA - C. GIBRALTAR	Cam.	12,28	13,31	13,84	12,29	12,12	11,74	11,13	11,05
Salustiana	100 kg.	CO - PALMA DEL RÍO	Alm.	18,00	18,00	18,00	15,00	15,00	15,00	15,00	15,00
Salustiana	100 kg.	SEVILLA	Cam.	-	15,00	15,00	15,00	15,00	20,00	20,00	20,00
Salustiana	100 kg.	SE - CANTILLAN A	Cam.	15,00	15,00	15,00	15,00	15,00	15,00	-	-
Valencia Late	100 kg.	SE - CANTILLAN A	Cam.	-	-	-	-	-	-	25,00	25,00
Washington	100 kg.	CA - C. GIBRALTAR	Cam.	-	-	-	-	-	10,64	10,16	10,17
<b>PRODUCTOS INDUSTRIALES</b>											
<b>ACEITE DE GIRASOL</b>											
Refinado	100 kg.	CÓRDOBA	A.I.	65,00	64,00	64,00	64,00	63,00	63,00	63,00	62,00
Refinado	100 kg.	SEVILLA	A.I.	64,30	64,60	63,70	63,10	63,70	63,10	63,10	63,10
<b>Producto</b>	<b>Uni dad</b>	<b>Mercado</b>	<b>Pos. Com.</b>	<b>semana 1</b>	<b>semana 2</b>	<b>semana 3</b>	<b>semana 4</b>	<b>semana 5</b>	<b>semana 6</b>	<b>semana 7</b>	<b>semana 8</b>
<b>ACEITE DE OLIVA</b>											
Orujo crudo 5 g. bas. 10	100 kg.	CÓRDOBA	A.I.	91,00	91,00	91,00	91,00	89,00	88,00	88,00	91,00
Orujo crudo 5 g. bas. 10	100 kg.	JAÉN	A.I.	93,16	93,16	96,16	96,16	93,17	90,15	93,16	96,16
Orujo refinado	100 kg.	CÓRDOBA	A.I.	133,00	133,00	135,00	135,00	135,00	135,00	135,00	135,00
Orujo refinado winter.	100 kg.	CÓRDOBA	A.I.	133,00	133,00	135,00	135,00	135,00	135,00	135,00	138,00
Orujo refinado winter.	100 kg.	JAÉN	A.I.	134,03	134,03	135,23	135,23	135,23	135,23	138,23	141,24
Refinado	100 kg.	CÓRDOBA	A.I.	245,00	249,00	256,00	255,00	257,00	255,00	258,00	269,00
Refinado	100 kg.	JAÉN	A.I.	249,42	249,42	255,43	255,43	258,44	255,43	258,44	264,45
Virgen < 0,7 g.	100 kg.	CÓRDOBA	A.I.	-	249,50	-	-	251,00	252,00	-	-
Virgen < 0,7 g.	100 kg.	JAÉN	A.I.	240,40	243,40	252,42	250,92	252,43	255,43	255,43	261,44
Virgen < 0,8 g.	100 kg.	CÁDIZ	A.I.	324,25	324,25	324,22	324,25	324,25	324,25	324,10	224,25
Virgen < 0,8 g.	100 kg.	CÓRDOBA	A.I.	233,00	239,00	249,00	246,00	251,00	251,00	251,00	251,00
Virgen < 0,8 g.	100 kg.	HUELVA	A.I.	-	-	-	-	-	-	230,00	220,00
Virgen < 0,8 g.	100 kg.	JAÉN	A.I.	240,40	243,40	252,42	250,92	252,43	255,43	255,43	261,44
Virgen < 0,8 g.	100 kg.	MÁLAGA	A.I.	243,00	244,00	250,00	250,00	254,23	257,00	255,00	259,00
Virgen < 0,8 g.	100 kg.	SEVILLA	A.I.	255,40	255,40	255,40	258,40	252,40	256,90	256,90	259,90
Virgen 0,8 g. a 2 g.	100 kg.	CÁDIZ	A.I.	314,20	314,20	314,15	314,20	314,20	314,20	314,10	214,20
Virgen 0,8 g. a 2 g.	100 kg.	CÓRDOBA	A.I.	230,00	234,00	245,00	243,00	246,00	246,00	246,00	246,00
Virgen 0,8 g. a 2 g.	100 kg.	HUELVA	A.I.	-	-	-	-	-	-	230,00	220,00
Virgen 0,8 g. a 2 g.	100 kg.	JAÉN	A.I.	237,40	240,40	249,42	246,42	249,42	250,92	252,43	258,43
Virgen 0,8 g. a 2 g.	100 kg.	MÁLAGA	A.I.	233,00	239,00	246,00	246,00	247,62	251,00	251,00	257,00
Virgen 0,8 a 2 g.	100 kg.	SEVILLA	A.I.	232,90	232,90	238,90	246,40	240,40	249,40	249,40	250,90
Virgen 1 g. envasar	100 kg.	CÓRDOBA	A.I.	231,00	240,00	249,00	246,00	248,00	251,00	252,00	263,00
Virgen 1 g. envasar	100 kg.	JAÉN	A.I.	237,40	240,40	249,42	246,42	249,42	250,92	252,43	258,43
Virgen 1g refinar	100 kg.	CÓRDOBA	A.I.	228,00	237,00	242,00	239,00	245,00	242,00	245,00	260,00
Virgen 1 g. refinar	100 kg.	JAÉN	A.I.	236,39	237,40	243,41	243,41	246,41	244,91	249,42	255,43
Virgen Aceite Lampante > 2 g.	100 kg.	CÁDIZ	A.I.	301,25	301,25	301,21	301,21	301,21	301,21	301,10	210,25
virgen aceite lampante >2g	100 kg.	CÓRDOBA	A.I.	228,00	234,00	242,00	239,00	245,00	248,00	245,00	245,00
virgen aceite lampante >2g	100 kg.	GR - IZNALLOZ	A.I.	-	-	-	235,00	235,00	240,00	-	-
Virgen Aceite Lampante > 2 g.	100 kg.	HUELVA	A.I.	-	-	-	-	-	-	200,00	200,00
Virgen Aceite Lampante > 2 g.	100 kg.	JAÉN	A.I.	236,39	237,40	243,41	243,41	246,41	244,91	249,42	255,43
Virgen Aceite Lampante > 2 g.	100 kg.	MÁLAGA	A.I.	227,00	225,00	233,00	233,00	230,19	240,00	240,00	244,00
Virgen Aceite Lampante > 2 g.	100 kg.	SEVILLA	A.I.	225,40	225,40	231,40	237,40	231,40	243,40	243,40	245,40
Virgen Fino (1 a 1,5 g.)	100 kg.	JAÉN	A.I.	237,40	240,40	249,42	246,42	249,42	250,92	252,43	258,43

BOLETÍN BIMESTRAL DE INFORMACIÓN AGRARIA

<b>ACEITUNA ALMAZARA</b>				-----	-----	-----	-----	-----	-----	-----	-----
s.c.	100 kg.	CÁDIZ	n/c	38,00	38,02	38,00	38,00	38,00	38,00	-	-
s.c.	100 kg.	GR - ALHAMA	Alm.	-	-	-	45,00	45,00	45,00	45,00	45,00
<b>MOSTO</b>				-----	-----	-----	-----	-----	-----	-----	-----
Ruedos	litro	HU - CONDADO	Alm.	0,75	-	0,70	-	0,90	0,90	0,90	0,90
Ruedos	Hgdo.	CO - MONTILLA	A.I.	5,40	5,40	5,40	5,40	5,40	5,40	5,40	5,40
Superior	Hgdo.	CO - MONTILLA	A.I.	6,50	6,50	6,50	6,50	6,50	6,50	6,50	6,50
<b>VINAGRE</b>				-----	-----	-----	-----	-----	-----	-----	-----
s.c.	litro	HU - CONDADO	n/c	0,60	-	0,60	0,60	0,60	0,60	0,60	0,60
s.c.	Hgdo.	CA - JEREZ	A.I.	9,05	9,06	9,05	9,05	9,05	9,05	9,05	9,05
<b>VINO</b>				-----	-----	-----	-----	-----	-----	-----	-----
Fino	litro	CA - JEREZ	A.I.	1,60	1,62	1,62	1,62	1,62	1,62	1,65	1,65
Manzanilla	litro	CA - SANLÚCAR	A.I.	1,62	1,63	1,63	1,63	1,63	1,63	1,65	1,65
Nuevo	Hgdo.	HU - CONDADO	A.I.	-	-	-	2,10	2,20	2,20	2,20	2,10
Oloroso	litro	CA - JEREZ	A.I.	1,90	1,95	1,95	1,95	1,95	1,95	1,96	1,96

## 4.2. Mercados ganaderos

### Bovino para sacrificio

Tanto en añojos como en terneros, la estabilidad del mercado ha sido la nota predominante durante el periodo enero-febrero, únicamente apreciando ligeras subidas a mediados del mes de febrero que se suavizaron en las últimas semanas.

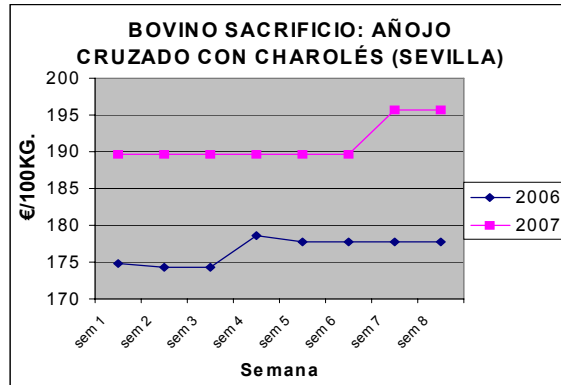

En el caso de los toros, no existe variación alguna, y en vacas, estas son de escasa consideración.

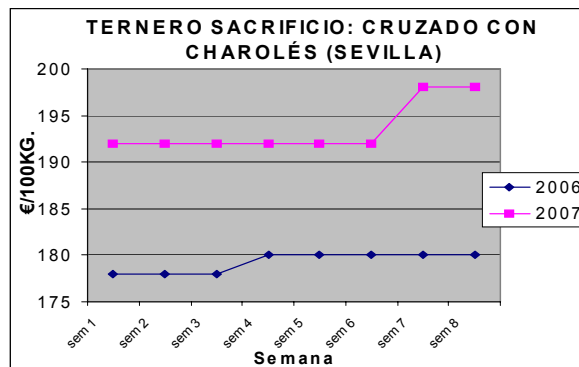

Con respecto a 2006, los precios son en general superiores, en torno a un 10-15% en añojos y terneros, y algo mayores en vacas.

### Bovino para vida

En terneros se produjo una suave y gradual subida de precios alcanzándose a finales de febrero variaciones de hasta 20 céntimos de euro/kg. Esta ligera tendencia al alza incrementa las variaciones interanuales que son positivas y en algunos tipos alcanzan ente el 19 y el 25%.

Las vacas aumentaron su cotización fundamentalmente en la 2ª quincena de febrero con subidas de hasta 40 ó 60 €/res, de manera que los precios se colocaron entre un 15 y un 20% por encima de los del mismo periodo de 2006.

Tanto en añojas como en sementales, las variaciones fueron casi inexistentes, mientras que en novillas hay que destacar la subida de la raza Retinta en Sevilla de unos 60 €/res.

## Caprino para sacrificio

El precio de los cabritos sufrió importantes oscilaciones que fueron marcando poco a poco una bajada de precios, que en la provincia de Málaga llegó a ser de unos 2 €/kg. El fin de la época navideña supuso una importante bajada del consumo provocando los descensos anteriormente descritos.

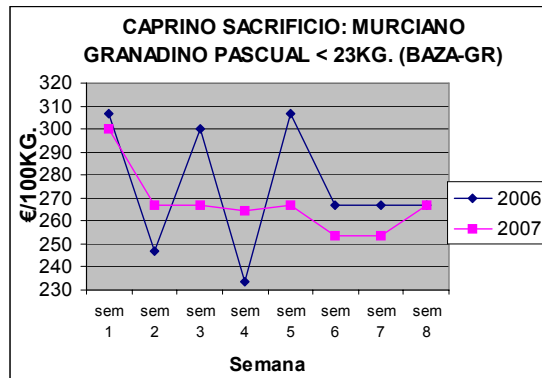

En el mismo periodo de 2006, los precios fueron similares o superiores, como en el caso del cabrito Murciano-Granadino lechal de Baza (Granada) en donde era un 17% superior.

## Caprino para vida

El precio de las cabras se mantuvo constante o con bajadas de escasa consideración como las de la provincia de Cádiz.

Igualmente los descensos fueron poco significativos en chivarras y primalas.

## Ovino para sacrificio

Este sector continuó en 2007 con la bajada de precios sin precedentes registrada en 2006. Las importaciones de menor calidad procedentes de otros países, la lengua azul y otros factores, generaron desconfianza en el consumidor y complicaciones en la gestión de las explotaciones.

El precio del cordero comenzó el año con bajadas que alcanzaron sus valores mínimos a final del mes de enero. Posteriormente se fue recuperando de manera progresiva, y así a final del periodo considerado los precios eran en algunos tipos superiores a los iniciales. Con esta subida final pasaron de ser inferiores a los del mismo periodo de 2006, a estar entre un 5 y un 25% más altos en la mayoría de los tipos.

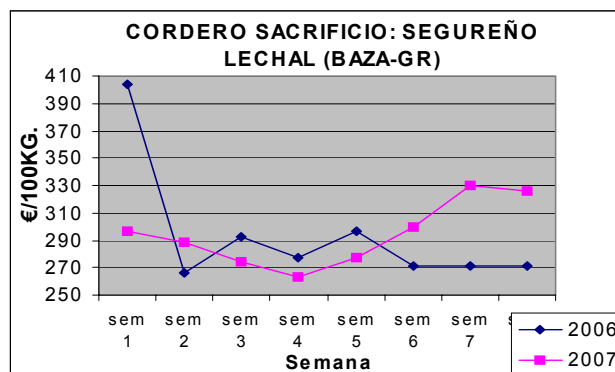

## Ovino para vida

El ovino para vida registró una evolución de precios similar a la de los corderos, es decir, con bajadas en la última semana de enero y primera de febrero, para recuperar esta bajada al final del periodo e incluso acabar con precios superiores a los de principios de año.

A pesar de esta recuperación final, los precios continuaron durante estos dos meses siendo inferiores a los del año pasado. Únicamente mantiene un buen precio las borras del Valle de Los Pedroches que a final de febrero se pagaba casi un 30% más que en 2006.

## Porcino para sacrificio

El precio de los cerdos blancos experimentó una importante subida a lo largo de todo el periodo considerado. En general, ésta fue de unos 15 céntimos de euro/kg. El frío benefició el aprovechamiento de los productos del campo por los animales y estimuló el consumo de los productos del cerdo.

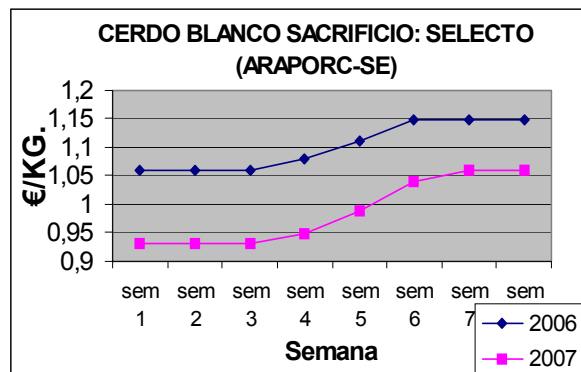

Los precios se fueron recuperando desde el comienzo de 2007, tras la bajada sufrida a finales del 2006, producida por la gran oferta existente en esas fechas. España se consolida como uno de los principales productores después de Alemania, pero con la diferencia que la producción española es de mayor calidad que la alemana.

En la comparativa interanual, se aprecia que el precio del cerdo blanco se mantuvo aproximadamente un 10% por debajo del registrado en 2006, mientras que el ibérico estuvo ligeramente más valorado (3-5%).

## Porcino para vida

Tanto los lechones blancos como los ibéricos mejoraron su cotización durante los meses de enero y febrero. Los aumentos entre principios de año y final de febrero fueron en torno a 20 ó 30 céntimos de euro/kg.

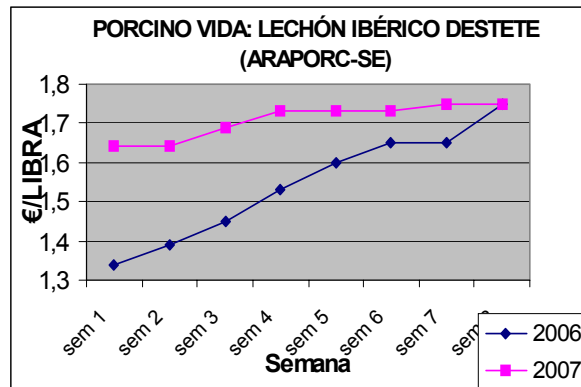

Marranos y primales también aumentaron su precio de manera similar a los lechones.

Respecto a 2006 la situación fue variable dependiendo de los tipos, así, el lechón blanco mantuvo precios entre un 10 y un 20% inferiores, mientras que en ibérico estuvieron algo por encima.

## Otros productos ganaderos

### Huevos

El precio de los huevos se mantuvo prácticamente estable durante los meses considerados, con ligeras variaciones únicamente al alza en la provincia de Sevilla.

Respecto al año pasado los precios estuvieron bastante más altos (aprox. +20%) en la provincia de Sevilla, mientras que se repitieron precios en Granada.

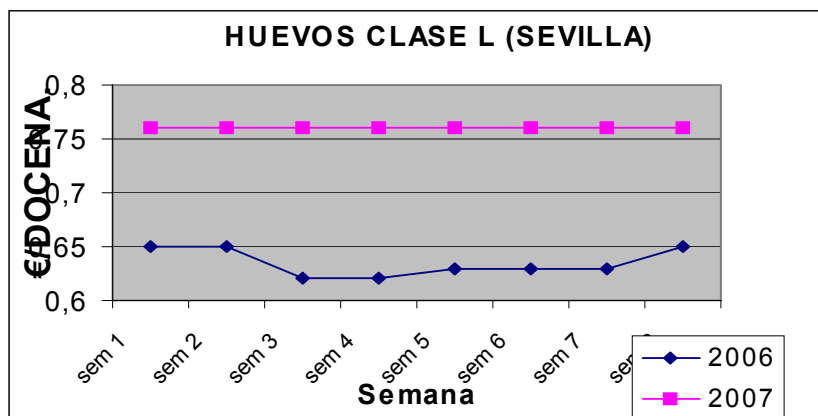

### Leche

Las variaciones en el precio de la leche fueron de escasa consideración. De principio a fin del periodo considerado, bajó 3 céntimos la de cabra en Málaga, mientras que subió algo más de 2 en Sevilla.

La leche de vaca mantuvo su precio o descendió muy ligeramente.

Respecto a 2006 los precios fueron moderadamente inferiores en la de cabra y algo superiores en la de vaca.

A nivel europeo, el precio de la leche en la UE bajó en enero tras el descenso continuado durante el segundo semestre del año pasado. El precio fue de 28,27 €/100kg (47 ptas/kg). Este precio es el mismo que el registrado un año antes, según la información proporcionada por la organización LTO.

### Pollos

El precio de los pollos sufrió un importante descenso a mediados de enero de unos 40 céntimos de euro/kg, que posteriormente se fue recuperando aunque a final de febrero la cotización continuaba por debajo de la registrada a principios de año.

Los precios estuvieron un 15 o un 20% más bajos que los del mismo periodo de 2006.

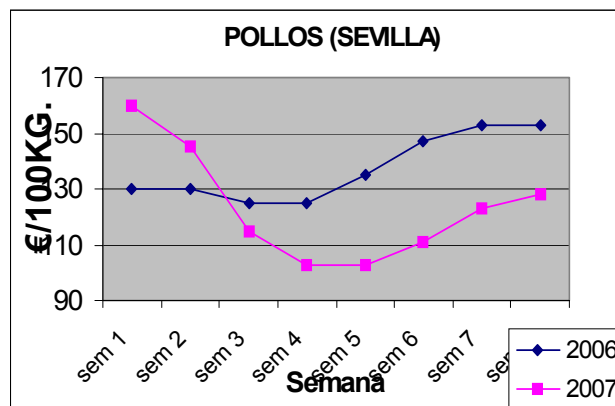

Por último, el precio de las **gallinas pesadas** y los **pavos**, también fue descendiendo conforme pasaban las semanas, aunque los valores son moderadamente superiores a los de enero-febrero de 2006.

**CUADRO Nº 2**  
**PRECIOS SEMANALES DE PRODUCTOS GANADEROS ENERO-FEBRERO DE 2007.**

Producto	Unidad	Mercado	Pos. Com.	Sem 1	Sem 2	Sem 3	Sem 4	Sem 5	Sem 6	Sem 7	Sem 8
<b>BOVINO PARA SACRIFICIO</b>											
<b>AÑOJOS</b>											
cCH	100 kg. vivo	CÁDIZ	Expl.	203,40	203,50	203,45	203,40	203,40	203,40	203,50	203,55
cCH	100 kg. vivo	CÓRDOBA	Expl.	247,00	247,00	247,00	280,00	254,00	254,00	270,00	249,00
cCH	100 kg. vivo	GR - GUADIX	Expl.	212,00	212,00	198,00	198,00	204,00	204,00	-	208,00
cCH	100 kg. vivo	HUELVA	Expl.	207,00	-	216,00	216,00	228,00	228,00	228,00	220,00
cCH	100 kg. vivo	SEVILLA	Expl.	189,60	189,60	189,60	189,60	189,60	189,60	195,75	195,75
Fr	100 kg. vivo	CÓRDOBA	Expl.	230,00	230,00	230,00	228,00	225,00	225,00	235,00	225,00
Fr	100 kg. vivo	GR - GUADIX	Expl.	187,00	187,00	174,00	174,00	180,00	180,00	-	184,00
Fr	100 kg. vivo	SEVILLA	Expl.	153,00	153,00	154,50	154,50	154,50	154,50	154,50	154,50
Re	100 kg. vivo	CÁDIZ	Expl.	189,60	189,75	189,70	189,65	189,65	189,65	189,70	189,80
Re	100 kg. vivo	CÓRDOBA	Expl.	235,00	235,00	235,00	240,00	240,00	240,00	245,00	240,00
Re	100 kg. vivo	HUELVA	Expl.	186,00	-	198,00	195,00	201,00	201,00	201,00	198,00
Re	100 kg. vivo	SEVILLA	Expl.	152,03	152,03	153,53	153,53	153,53	153,53	153,53	153,53
<b>TERNEROS/AS</b>											
cCH	100 kg. vivo	CÁDIZ	Expl.	187,70	187,75	187,70	187,60	187,60	187,60	187,65	187,70
cCH	100 kg. vivo	CÓRDOBA	Expl.	298,75	297,50	297,50	305,00	305,00	302,50	305,00	302,50
cCH	100 kg. vivo	HUELVA	Expl.	261,00	-	264,00	264,00	270,00	270,00	270,00	276,00
cCH	100 kg. vivo	SEVILLA	Expl.	192,00	192,00	192,00	192,00	192,00	192,00	198,00	198,00
Fr	100 kg. vivo	CÓRDOBA	Expl.	240,00	240,00	240,00	240,00	240,00	240,00	240,00	240,00
Fr	100 kg. vivo	SEVILLA	Expl.	156,00	156,00	156,00	156,00	156,00	156,00	156,00	156,00
Re	100 kg. vivo	CÁDIZ	Expl.	186,70	186,75	186,70	186,60	186,60	186,60	186,65	186,70
Re	100 kg. vivo	CÓRDOBA	Expl.	280,00	280,00	280,00	280,00	280,00	280,00	280,00	280,00
Re	100 kg. vivo	HUELVA	Expl.	222,00	-	225,00	225,00	231,00	231,00	231,00	234,00
Re	100 kg. vivo	SEVILLA	Expl.	156,00	156,00	156,00	156,00	156,00	156,00	156,00	156,00
<b>TOROS</b>											
Varias razas	100 kg. vivo	CÓRDOBA	Expl.	117,00	117,00	117,00	117,00	117,00	117,00	117,00	117,00
Varias razas	100 kg. vivo	SEVILLA	Expl.	105,00	105,00	105,00	105,00	105,00	105,00	105,00	105,00
<b>VACAS</b>											
cCH Desecho	kg. vivo	CÁDIZ	Expl.	149,65	149,70	149,50	149,30	149,30	149,30	149,35	150,00
Fr	100 kg. vivo	CÓRDOBA	Expl.	76,00	76,00	76,00	90,00	95,00	95,00	95,00	95,00
Fr	100 kg. vivo	SEVILLA	Expl.	115,00	115,00	115,00	115,00	115,00	115,00	115,00	115,00
Re	100 kg. vivo	CÓRDOBA	Expl.	100,00	100,00	100,00	100,00	100,00	100,00	100,00	100,00
Re	100 kg. vivo	SEVILLA	Expl.	115,00	115,00	115,00	115,00	115,00	115,00	115,00	115,00
Re Desecho	kg. vivo	CÁDIZ	Expl.	129,75	129,80	129,50	129,35	129,35	129,35	129,40	129,80
<b>BOVINO PARA VIDA</b>											

## BOLETÍN BIMESTRAL DE INFORMACIÓN AGRARIA

Producto	Unidad	Mercado	Pos. Com.	Sem 1	Sem 2	Sem 3	Sem 4	Sem 5	Sem 6	Sem 7	Sem 8
<b>TERNEROS/AS</b>				-----	-----	-----	-----	-----	-----	-----	-----
cCH Al destete Hembra	100 kg. vivo	CÁDIZ	Expl.	212,25	212,30	212,25	212,20	212,20	212,20	212,25	212,60
cCH Al destete Macho	100 kg. vivo	CÁDIZ	Expl.	211,60	211,65	211,60	211,50	211,50	211,50	211,55	211,70
cCH Al destete Macho	100 kg. vivo	SEVILLA	Expl.	257,18	257,18	257,18	262,82	270,50	278,00	284,00	284,00
Fr 1-3 semanas Hembra	res	SEVILLA	Expl.	126,00	126,00	126,00	126,00	126,00	126,00	126,00	126,00
Fr 1-3 semanas Macho	res	SEVILLA	Expl.	114,00	114,00	114,00	114,00	114,00	114,00	114,00	114,00
Fr Al destete Hembra	res	SEVILLA	Expl.	450,00	450,00	450,00	450,00	450,00	450,00	450,00	450,00
Fr Al destete Hembra	100 kg. vivo	SEVILLA	Expl.	273,00	273,00	273,00	273,00	273,00	273,00	280,00	280,00
Fr Al destete Macho	res	SEVILLA	Expl.	338,00	338,00	338,00	343,00	348,00	345,00	351,00	351,00
Fr Al destete Macho	100 kg. vivo	SEVILLA	Expl.	198,66	198,66	198,66	201,66	204,66	209,00	212,00	212,00
Re Al destete Hembra	res	CO - LOS PEDROCHES	Expl.	625,00	625,00	625,00	625,00	625,00	625,00	620,00	620,00
Re Al destete Hembra	100 kg. vivo	CÁDIZ	Expl.	203,25	203,25	203,23	203,20	203,20	203,20	203,25	203,30
Re Al destete Hembra	100 kg. vivo	SEVILLA	Expl.	204,00	204,00	204,00	207,00	211,00	211,00	213,00	213,00
Re Al destete Macho	res	CO - LOS PEDROCHES	Expl.	410,00	410,00	410,00	410,00	410,00	410,00	410,00	410,00
Re Al destete Macho	100 kg. vivo	CÁDIZ	Expl.	205,15	205,19	205,16	205,15	205,15	205,15	205,20	205,35
Re Al destete Macho	100 kg. vivo	SEVILLA	Expl.	224,00	224,00	224,00	227,00	230,00	230,00	243,00	243,00
<b>VACAS</b>				-----	-----	-----	-----	-----	-----	-----	-----
Fr 2-3 partos Cubierta	res	SEVILLA	Expl.	858,00	858,00	858,00	858,00	858,00	858,00	895,00	895,00
Fr 2-3 partos Parida	res	SEVILLA	Expl.	788,00	788,00	788,00	788,00	788,00	788,00	825,00	825,00
Fr 4-5 partos Cubierta	res	SEVILLA	Expl.	510,00	510,00	510,00	510,00	510,00	510,00	510,00	510,00
Fr 4-5 partos Parida	res	SEVILLA	Expl.	435,00	435,00	435,00	435,00	435,00	435,00	435,00	435,00
Re 4-5 partos Cubierta	res	CO - LOS PEDROCHES	Expl.	670,00	670,00	670,00	670,00	670,00	670,00	670,00	670,00
Re 4-5 partos Cubierta	res	SEVILLA	Expl.	716,00	716,00	716,00	716,00	716,00	716,00	775,00	775,00
Re 4-5 partos Parida	res	CO - LOS PEDROCHES	Expl.	765,00	765,00	765,00	765,00	760,00	760,00	765,00	765,00
Re 4-5 partos Parida	res	SEVILLA	Expl.	636,00	636,00	636,00	636,00	636,00	636,00	695,00	695,00
<b>AÑOJAS</b>				-----	-----	-----	-----	-----	-----	-----	-----
cCH	res	CÁDIZ	Expl.	211,80	211,85	211,80	211,75	211,75	211,75	211,80	211,85
Re	res	CÁDIZ	Expl.	211,75	211,80	211,75	211,70	211,70	211,70	211,75	211,90
<b>NOVILLAS</b>				-----	-----	-----	-----	-----	-----	-----	-----
Fr Cubierta	res	SEVILLA	Expl.	923,00	923,00	923,00	923,00	923,00	923,00	923,00	923,00
Fr Parida	res	SEVILLA	Expl.	848,00	848,00	848,00	848,00	843,00	843,00	843,00	843,00
Re Cubierta	res	CO - LOS PEDROCHES	Expl.	700,00	700,00	700,00	700,00	700,00	700,00	700,00	700,00
Re Cubierta	res	SEVILLA	Expl.	793,00	793,00	793,00	793,00	793,00	793,00	850,00	850,00
Re Parida	res	CO - LOS PEDROCHES	Expl.	790,00	790,00	790,00	790,00	790,00	790,00	790,00	790,00
Re Parida	res	SEVILLA	Expl.	718,00	718,00	718,00	718,00	718,00	718,00	780,00	780,00
<b>SEMENTAL</b>				-----	-----	-----	-----	-----	-----	-----	-----
CH	res	SEVILLA	Expl.	1.310,00	1.310,00	1.310,00	1.310,00	1.310,00	1.310,00	1.310,00	1.310,00
Fr	res	CO - POZOBLANCO	Expl.	1.550,00	1.550,00	1.550,00	1.550,00	1.550,00	1.550,00	1.550,00	1.550,00
Fr	res	SEVILLA	Expl.	1.095,00	1.095,00	1.095,00	1.095,00	1.095,00	1.095,00	1.095,00	1.095,00
Re	res	CÁDIZ	Expl.	2.254,00	2.300,00	2.300,00	2.300,00	2.300,00	2.300,00	2.300,00	2.300,00
Re	res	CO - LOS PEDROCHES	Expl.	1.000,00	1.000,00	1.000,00	1.000,00	1.100,00	1.100,00	1.100,00	1.100,00

## BOLETÍN BIMESTRAL DE INFORMACIÓN AGRARIA

Producto	Unidad	Mercado	Pos. Com.	Sem 1	Sem 2	Sem 3	Sem 4	Sem 5	Sem 6	Sem 7	Sem 8
Re	res	SEVILLA	Expl.	1.308,00	1.308,00	1.308,00	1.308,00	1.308,00	1.308,00	1.308,00	1.308,00
cLIM	res	CÁDIZ	Expl.	2.450,00	2.500,00	2.500,00	2.500,00	2.500,00	2.500,00	2.500,00	2.500,00
<b>CAPRINO PARA SACRIFICIO</b>											
<b>CABRITOS</b>											
				-----	-----	-----	-----	-----	-----	-----	-----
Ma Lechal	100 kg. vivo	MÁLAGA	Expl.	631,00	601,00	571,00	571,00	481,00	451,00	451,00	451,00
M-G Lechal	100 kg. vivo	GRANADA	Expl.	550,25	496,50	531,63	487,72	445,16	475,16	480,00	452,66
M-G Lechal	100 kg. vivo	GR - BAZA	Lonja	444,44	450,00	450,00	427,78	438,89	438,89	438,89	450,00
M-G Pascual < 23 kg.	100 kg. vivo	GR - BAZA	Lonja	300,00	266,67	266,67	264,67	266,67	253,33	253,33	266,67
M-G Pascual > 23 kg.	100 kg. vivo	GR - BAZA	Lonja	200,00	180,00	180,00	160,00	180,00	172,00	172,00	180,00
Sr Lechal	kg. vivo	HUELVA	Expl.	5,11	-	-	-	-	-	-	-
Sr Lechal	100 kg. vivo	CÁDIZ	Expl.	406,00	405,50	405,00	404,90	404,90	404,90	404,00	403,50
Sr Lechal	100 kg. vivo	MÁLAGA	Expl.	571,00	541,00	421,00	421,00	391,00	361,00	361,00	361,00
Sr Pascual < 23 kg.	100 kg. vivo	CÁDIZ	Expl.	392,00	391,90	391,50	391,00	391,00	391,00	390,50	390,00
<b>CAPRINO PARA VIDA</b>											
<b>CABRAS</b>											
				-----	-----	-----	-----	-----	-----	-----	-----
Ma Preñada	res	MÁLAGA	Expl.	150,00	150,00	150,00	150,00	150,00	150,00	150,00	150,00
Ma Vacía	res	MÁLAGA	Expl.	100,00	100,00	100,00	100,00	100,00	100,00	100,00	100,00
Sr Preñada	res	CÁDIZ	Expl.	80,50	80,25	80,10	80,00	80,00	80,00	79,25	79,00
Sr Preñada	res	MÁLAGA	Expl.	55,00	55,00	55,00	55,00	55,00	55,00	55,00	55,00
Sr Con cría	res	MÁLAGA	Expl.	85,00	85,00	85,00	85,00	85,00	85,00	85,00	85,00
Sr Vacía	res	CÁDIZ	Expl.	46,00	45,90	45,80	45,70	45,70	45,70	45,25	45,00
Sr Vacía	res	MÁLAGA	Expl.	55,00	55,00	55,00	55,00	55,00	55,00	55,00	55,00
<b>CHIVARRAS</b>											
				-----	-----	-----	-----	-----	-----	-----	-----
Sr Recrío 12-15 kg.	res	CÁDIZ	Expl.	40,10	40,05	40,00	40,00	40,00	40,00	39,50	39,00
<b>PRIMALAS</b>											
				-----	-----	-----	-----	-----	-----	-----	-----
Sr Preñada	res	CÁDIZ	Expl.	53,25	53,20	53,10	53,00	53,00	53,00	52,75	52,25
<b>OVINO PARA SACRIFICIO</b>											
<b>CORDEROS</b>											
				-----	-----	-----	-----	-----	-----	-----	-----
Me Lechal	100 kg. vivo	CÁDIZ	Expl.	412,00	411,25	411,00	410,90	410,90	410,90	410,25	409,75
Me Lechal	100 kg. vivo	SEVILLA	Expl.	312,50	294,00	294,00	299,00	303,60	303,60	303,60	316,20
Me Pascual < 23 kg.	100 kg. vivo	CÁDIZ	Expl.	256,00	255,60	255,10	255,10	255,10	255,10	255,00	254,60
Me Pascual < 23 kg.	100 kg. vivo	CÓRDOBA	Expl.	245,00	225,00	225,00	205,00	220,00	245,00	250,00	250,00
Me Pascual < 23 kg.	100 kg. vivo	SEVILLA	Expl.	262,50	247,88	247,88	247,88	248,80	248,80	248,80	267,18
Me Pascual < 23 kg.	arroba	HUELVA	Expl.	-	-	22,54	22,54	22,54	22,54	22,54	24,00
Me Pascual > 23 kg.	100 kg. vivo	CÓRDOBA	Expl.	215,00	195,00	195,00	175,00	185,00	215,00	220,00	220,00
Me Pascual > 23 kg.	100 kg. vivo	SEVILLA	Expl.	195,00	180,01	180,01	180,01	182,53	182,53	182,53	200,03
Sg Lechal	100 kg. vivo	GRANADA	Expl.	-	348,04	340,68	320,78	296,74	325,68	340,00	325,68
Sg Lechal	100 kg. vivo	GR - BAZA	Lonja	296,30	288,89	274,07	262,96	277,78	300,00	329,63	325,93
Sg Lechal	100 kg. vivo	JAÉN	Expl.	353,00	333,00	333,00	333,00	333,00	350,00	374,00	374,00
Sg Pascual < 23 kg.	100 kg. vivo	GRANADA	Expl.	280,88	280,77	282,37	263,15	244,17	265,42	241,18	262,48
Sg Pascual < 23 kg.	100 kg. vivo	GR - BAZA	Lonja	263,16	263,16	250,00	234,21	236,84	244,74	257,89	263,16

BOLETÍN BIMESTRAL DE INFORMACIÓN AGRARIA

Producto	Unidad	Mercado	Pos. Com.	Sem 1	Sem 2	Sem 3	Sem 4	Sem 5	Sem 6	Sem 7	Sem 8
Sg Pascual < 23 kg.	100 kg. vivo	JAÉN	Expl.	265,50	252,00	252,00	252,00	264,00	284,00	301,00	301,00
Sg Pascual > 23 kg.	100 kg. vivo	GRANADA	Expl.	231,00	226,00	225,00	205,00	209,00	216,00	210,00	224,00
Sg Pascual > 23 kg.	100 kg. vivo	GR - BAZA	Lonja	240,00	228,00	218,00	210,00	214,00	218,00	244,00	254,00
Sg Pascual > 23 kg.	100 kg. vivo	JAÉN	Expl.	217,00	203,00	203,00	203,00	215,00	235,00	249,00	249,00
<b>OVINO PARA VIDA</b>											
<b>PRIMALAS</b>											
Me Con cría	res	CO - LOS PEDROCHES	Expl.	75,00	75,00	75,00	65,00	65,00	65,00	75,00	75,00
Me Preñada	100 kg. vivo	CÓRDOBA	Expl.	82,50	82,50	82,50	82,50	82,50	82,50	82,50	82,50
<b>BORRAS</b>											
Me Recrio 12-15 kg.	res	CO - LOS PEDROCHES	Expl.	35,00	35,00	35,00	30,00	30,00	35,00	40,00	45,00
<b>OVEJAS</b>											
Me Con cría	res	CO - LOS PEDROCHES	Expl.	65,00	65,00	65,00	60,00	60,00	60,00	65,00	65,00
Me Vacía	res	CO - LOS PEDROCHES	Expl.	40,00	40,00	40,00	35,00	36,00	35,00	40,00	40,00
Me Vacía	res	HUELVA	Expl.	45,08	-	-	-	-	-	-	-
<b>MERINA PREÑADA</b>											
s.c.	res	CÓRDOBA	Expl.	55,00	55,00	55,00	47,00	47,00	46,00	49,00	48,50
<b>PORCINO PARA SACRIFICIO</b>											
<b>CERDOS</b>											
Bc 60-80 kg.	100 kg. vivo	CÁDIZ	Expl.	130,50	130,75	130,90	130,85	130,85	130,85	131,00	130,80
Bc 60-80 kg.	100 kg. vivo	JA - VILCHES	Expl.	92,20	92,20	92,20	94,70	98,20	117,00	104,50	105,50
Bc 60-80 kg.	100 kg. vivo	MA - CAMPILLOS	Expl.	-	94,00	94,00	94,00	94,00	99,00	106,00	108,00
Bc 60-80 kg.	100 kg. vivo	SEVILLA	Expl.	96,90	96,90	96,90	96,90	99,40	102,90	106,40	109,20
Bc 80-90 kg.	100 kg. vivo	GRANADA	Expl.	97,97	95,63	93,60	95,63	96,80	100,63	114,00	111,40
Bc 80-90 kg.	100 kg. vivo	MA - CAMPILLOS	Expl.	-	93,00	93,00	93,00	93,00	99,00	105,00	107,00
Bc 80-90 kg.	100 kg. vivo	SEVILLA	Expl.	96,90	96,90	96,90	96,90	99,40	102,90	106,40	109,20
Bc 90 y más	100 kg. vivo	JA - VILCHES	Expl.	92,20	92,20	92,20	94,70	98,20	117,00	104,50	105,50
Bc 90 y más	100 kg. vivo	MA - CAMPILLOS	Expl.	-	92,00	92,00	92,00	92,00	97,00	104,00	106,00
Bc 90 y más	100 kg. vivo	SEVILLA	Expl.	96,90	96,90	96,90	96,90	99,40	102,90	106,40	109,20
Bc FORPPA	100 kg. en canal	MA - CAMPILLOS	Mat.	-	71,00	117,00	117,00	117,00	124,00	134,00	137,00
Bc Selecto	kg. vivo	SE - ARAPORC	Expl.	0,93	0,93	0,93	0,95	0,99	1,04	1,06	1,06
Ib Bellota	100 kg. vivo	CO - LOS PEDROCHES	Expl.	265,00	265,00	265,00	265,00	265,00	265,00	265,00	265,00
Ib Bellota	100 kg. vivo	SEVILLA	Expl.	254,75	254,75	254,75	-	-	-	-	-
Ib Bellota	arroba	HUELVA	Expl.	29,45	-	29,45	29,45	29,15	29,15	29,15	-
Ib Castronas	arroba	SE - ARAPORC	Expl.	13,50	13,50	13,50	13,50	13,50	13,50	13,50	13,50
Ib Pienso	100 kg. vivo	CO - LOS PEDROCHES	Expl.	181,50	181,50	181,50	184,00	184,00	184,00	184,00	189,00
Ib Pienso	100 kg. vivo	SEVILLA	Expl.	183,50	183,50	182,03	181,54	180,77	179,76	179,76	178,74
Ib Pienso	arroba	HUELVA	Expl.	21,34	-	21,34	21,34	21,20	21,20	21,19	21,00
Ib Pienso Extensivo	arroba	SE - ARAPORC	Expl.	21,45	21,45	21,45	21,57	21,37	21,37	21,44	21,44
Ib Pienso Intensivo	arroba	SE - ARAPORC	Expl.	20,57	20,57	20,57	20,49	20,49	20,49	20,53	20,53
Ib Recebo	100 kg. vivo	CO - LOS PEDROCHES	Expl.	212,50	212,50	212,50	216,50	216,50	218,00	218,00	208,00
Ib Recebo	100 kg. vivo	SEVILLA	Expl.	207,75	207,25	207,25	207,25	207,25	207,25	207,25	207,25

BOLETÍN BIMESTRAL DE INFORMACIÓN AGRARIA

Producto	Unidad	Mercado	Pos. Com.	Sem 1	Sem 2	Sem 3	Sem 4	Sem 5	Sem 6	Sem 7	Sem 8
Ib Recebo	arroba	HUELVA	Expl.	25,24	-	24,00	24,34	24,00	24,00	24,04	24,00
Ib Reproductoras (6-8 m.)	res	SE - ARAPORC	Expl.	275,00	275,00	275,00	275,00	275,00	275,00	275,00	275,00
<b>CERDOS DESECHO</b>				-----	-----	-----	-----	-----	-----	-----	-----
Bc Cerdos desecho	100 kg. vivo	GR - IZNALLOZ	Expl.	55,00	55,00	55,00	55,00	55,00	55,00	55,00	55,00
Desvieje	100 kg. vivo	MA - CAMPILLOS	Expl.	-	43,00	43,00	43,00	43,00	45,00	60,00	65,00
Ib Cerdos desecho	arroba	SE - ARAPORC	Expl.	12,00	12,00	12,00	12,00	12,00	12,00	12,00	12,00
<b>PORCINO PARA VIDA</b>											
<b>LECHONES</b>				-----	-----	-----	-----	-----	-----	-----	-----
Bc Al destete 20 kg.	res	GRANADA	Expl.	38,33	38,00	36,67	36,67	36,33	39,50	42,50	41,83
Bc Al destete 20 kg.	res	JA - VILCHES	Expl.	39,00	37,00	37,00	38,00	40,00	42,00	42,00	43,00
Bc Al destete 20 kg.	100 kg. vivo	MÁLAGA	Expl.	-	180,00	190,00	200,00	200,00	212,00	250,00	250,00
Bc Al destete 20 kg.	100 kg. vivo	SEVILLA	Expl.	210,00	200,00	200,00	205,00	215,00	225,00	225,00	230,00
Bc Al destete 20 kg.	100 kg. vivo	SE - ARAPORC	Expl.	220,00	210,00	210,00	43,00	225,00	235,00	235,00	235,00
Ib Al destete 20 kg.	100 kg. vivo	CO - LOS PEDROCHES	Expl.	389,00	389,00	389,00	398,00	403,00	406,00	410,00	412,00
Ib Al destete 20 kg.	100 kg. vivo	SEVILLA	Expl.	379,89	381,48	386,37	390,87	388,91	394,67	401,93	408,70
Ib Al destete 20 kg.	libra	HUELVA	Expl.	1,68	-	1,80	1,80	1,80	1,80	1,80	1,80
Ib Al destete 20 kg.	libra	SE - ARAPORC	Expl.	1,64	1,64	1,69	1,73	1,73	1,73	1,75	1,75
<b>MARRANOS Y PRIMALES</b>				-----	-----	-----	-----	-----	-----	-----	-----
Ib De 3 a 5 arrobas	arroba	HUELVA	Expl.	27,95	-	29,45	29,45	30,00	30,00	30,00	30,00
Ib De 3 a 5 arrobas	arroba	SE - ARAPORC	Expl.	27,50	27,50	27,80	28,50	28,60	29,10	29,10	29,10
Ib De 3 a 6 arrobas	100 kg. vivo	SEVILLA	Expl.	240,95	244,16	245,66	259,96	259,96	260,96	260,96	262,11
Ib De 6 a 9 arrobas	100 kg. vivo	CO - LOS PEDROCHES	Expl.	280,00	280,00	280,00	290,00	290,00	290,00	290,00	290,00
Ib De 6 a 9 arrobas	arroba	SE - ARAPORC	Expl.	26,00	26,00	26,00	26,00	26,00	26,00	26,00	26,00
<b>OTROS PRODUCTOS GANADEROS</b>											
<b>HUEVOS</b>				-----	-----	-----	-----	-----	-----	-----	-----
CLASE L	docena	GRANADA	-	0,90	0,90	0,90	0,90	0,90	0,90	0,90	0,90
CLASE L	docena	SEVILLA	E.A.My	0,76	0,76	0,76	0,76	0,76	0,76	0,76	0,76
CLASE M	docena	GRANADA	-	0,80	0,80	0,80	0,80	0,80	0,80	0,80	0,80
CLASE M	docena	SEVILLA	E.A.My	0,66	0,66	0,66	0,66	0,66	0,66	0,67	0,67
CLASE S	docena	GRANADA	-	0,60	0,60	0,60	0,60	0,50	0,50	0,60	0,60
CLASE S	docena	SEVILLA	E.A.My	0,51	0,51	0,51	0,51	0,51	0,51	0,53	0,53
CLASE XL	docena	GRANADA	-	1,00	1,00	1,00	1,00	1,00	1,00	1,00	1,00
CLASE XL	docena	SEVILLA	E.A.My	0,89	0,89	0,89	0,89	0,89	0,89	0,89	0,87
<b>LECHE</b>				-----	-----	-----	-----	-----	-----	-----	-----
Cabra	100 litros	GR - DÚRCAL	Expl.	50,00	50,00	50,00	50,00	50,00	50,00	50,00	50,00
Cabra	100 litros	MÁLAGA	Expl.	53,00	53,00	53,00	53,00	52,00	51,00	50,00	50,00
Cabra	100 litros	SEVILLA	Expl.	57,09	57,09	57,09	57,09	60,10	60,10	60,10	60,10
Vaca	100 litros	CÁDIZ	Expl.	31,60	31,55	31,55	31,55	31,55	31,55	31,55	31,50
Vaca	100 litros	CÓRDOBA	Expl.	32,10	32,10	32,15	31,85	31,85	31,85	31,85	31,85
Vaca	100 litros	SEVILLA	Expl.	33,95	33,95	33,95	33,95	33,95	33,95	33,95	33,95

BOLETÍN BIMESTRAL DE INFORMACIÓN AGRARIA

Producto	Unidad	Mercado	Pos. Com.	Sem 1	Sem 2	Sem 3	Sem 4	Sem 5	Sem 6	Sem 7	Sem 8
<b>POLLOS</b>				-----	-----	-----	-----	-----	-----	-----	-----
-	100 kg. vivo	GRANADA	Expl.	109,00	109,00	79,00	75,00	75,00	79,00	86,00	90,00
-	100 kg. en canal	SEVILLA	Mat.	160,00	145,00	115,00	103,00	103,00	111,00	123,00	128,00
<b>GALLINAS PESADAS</b>				-----	-----	-----	-----	-----	-----	-----	-----
2,5 a 3 kg.	100 kg. en canal	SEVILLA	Mat.	232,00	232,00	222,00	220,00	220,00	220,00	220,00	220,00
<b>PAVOS</b>				-----	-----	-----	-----	-----	-----	-----	-----
6 a 8 kg.	100 kg. en canal	SEVILLA	Mat.	190,00	185,00	185,00	180,00	180,00	180,00	180,00	180,00
Cabra	100 litros	MÁLAGA	Expl.	53,00	53,00	53,00	53,00	53,00	53,00	53,00	53,00
Cabra	100 litros	SEVILLA	Expl.	57,09	57,09	57,09	57,09	57,09	57,09	57,09	57,09
Vaca	100 litros	CÁDIZ	Expl.	31,60	31,60	31,65	31,65	31,65	31,60	31,60	31,60
Vaca	100 litros	CÓRDOBA	Expl.	31,50	31,50	31,50	31,50	31,80	31,80	31,80	32,10
Vaca	100 litros	SEVILLA	Expl.	33,95	33,95	33,95	33,95	33,95	33,95	33,95	33,95
<b>POLLOS</b>				-----	-----	-----	-----	-----	-----	-----	-----
-	100 kg. vivo	GRANADA	Expl.	109,00	112,00	112,00	112,00	115,00	115,00	-	115,00
-	100 kg. en canal	SEVILLA	Mat.	151,00	155,00	155,00	160,00	160,00	160,00	160,00	160,00
<b>GALLINAS PESADAS</b>				-----	-----	-----	-----	-----	-----	-----	-----
2,5 a 3 kg.	100 kg. en canal	SEVILLA	Mat.	156,00	163,00	163,00	206,00	206,00	206,00	206,00	216,00
<b>PAVOS</b>				-----	-----	-----	-----	-----	-----	-----	-----
6 a 8 kg.	100 kg. en canal	SEVILLA	Mat.	165,00	165,00	165,00	175,00	175,00	175,00	190,00	190,00

**5.- PRECIOS PERCIBIDOS POR LOS AGRICULTORES EN LOS MESES DE  
ENERO-FEBRERO 2007**

El precio percibido es el precio de mercado desde la óptica del productor, generalmente son precios de salida de explotaciones sin incluir gastos de transportes ni acondicionamiento, ni impuestos indirectos o tasas que puedan gravar las transacciones de dichos productos en las que el agricultor o ganadero actúa como vendedor.

Estos precios se obtienen a través de cuestionarios comarcales remitidos a las Delegaciones Provinciales por los encuestadores, ponderando la importancia de cada comarca en las transacciones provinciales de cada especificación y considerando la media aritmética de los tres precios tomados en el mes.

Los precios mensuales, se elaboran tomando como base el año 2000 a partir de una matriz donde figuran las cantidades comercializadas en el período (1999-2001) en cada provincia y mes.

En este Boletín se incluyen los precios percibidos por los agricultores en Andalucía y sus provincias en los meses de enero y febrero de 2007.

**CUADRO Nº 1****Base año 2000. PRECIOS PERCIBIDOS POR LOS AGRICULTORES ENERO DE 2007****€/100 Kg.**

PRODUCTO	ALMERIA	CADIZ	CORDOBA	GRANADA	HUELVA	JAEN	MALAGA	SEVILLA	PREC. MED.REG. PONDERADA
<b>CEREALES</b>									
Trigo blando o semiduro	14,00	13,64	17,00	16,41	16,00		15,43	16,15	16,46
" duro	14,00	14,31	17,00	16,45			15,43	16,05	16,46
Arroz Cáscara redondo y semilargo		25,59						25,59	25,59
" " largo		24,71						24,71	24,71
Cebada pienso	14,00	13,57		14,86			14,51	13,75	14,75
" para malta				15,54				14,10	
Avena	15,00	14,45		15,56	16,00		15,75	15,50	15,37
Centeno	13,00								
Maíz grano	14,00	14,67	15,82	16,68		17,00	15,95	16,65	15,08
Sorgo grano		14,35	14,35					14,35	14,35
<b>LEGUMINOSAS</b>									
Judías seca	110,00								
Lentejas	30,00								
Garbanzos	100,00	66,70	74,48				56,75		64,52
Habas secas	25,00	17,37					17,94		17,94
Yeros	20,00								30,26
Veza grano	20,00						30,26		59,00
<b>TUBERCULOS CONSUMO HUMANO</b>									
Patata extratemprana								59,00	
" temprana		59,30							
" tardía	60,00	47,88		47,88	50,00	47,88	30,00	51,50	45,71
Batata-Boniato		38,33					38,33		38,33
<b>CULTIVOS INDUSTRIALES</b>									
Aceituna para aderezo	80,00								
Manzanilla fina									
" " "		36,00							
Hojiblanca									
<b>CULTIVOS FORRAJEROS</b>									
Heno de alfalfa	16,00	14,31		16,02			6,98	13,33	12,49
Veza para forraje	8,00	13,03							
<b>CITRICOS</b>									
Naranja Navelina	14,86	12,67	18,00		19,00			9,75	16,92
" Washington y T. Navel	14,73	12,67	14,73	14,73	18,00		18,00	10,25	13,13
" Navel Late					18,00		20,00	19,00	18,92
" Salustiana	14,95	13,14	18,00		17,00		12,00	14,60	16,40
" para industria	8,00		8,00	8,00	11,00		8,00	5,00	6,85
Otras Satsuma		38,33			23,79		23,79	9,25	16,87
Clementina Temprana		38,00						38,00	38,00
" de Nules	16,50	16,50	16,50		23,00			10,00	17,26
" Fina	23,00		23,00		23,00		23,00		23,00
" Tardía			25,00				25,00	25,00	25,00
Clemevilla o Nova	20,50	20,50			23,00		18,00	20,50	20,71
Otras mandarinas	19,00	19,00	19,00	19,00	23,00		15,00	19,00	20,94
Mandarina para industria								4,00	
Limón Fino o Mesero	6,00				6,00		6,00		6,00
" Limonera					30,00				
" Conferencia y tardías					50,00				
<b>FRUTALES NO CITRICOS</b>									
Chirimoya				109,19			250,00		136,84
Aguate	100,44	100,44		93,41	90,90		117,00		105,56
Fresón		200,00		200,00	200,00		200,00		200,00
Almendra Cáscara Largueta	104,00	101,08		98,17					100,45
" " Marcona	110,00			111,76					110,78
" " Comuna	102,00			86,99					96,97
" " Mollar	135,00								135,00
<b>HORTALIZAS</b>									
Lechuga Romana	54,77	56,33	45,00				78,75	39,00	57,28
" Acogollada	45,00	45,00	50,00					40,00	45,38
Escarola		100,00	100,00				100,00		100,00
Coliflor	54,08	78,67	67,50	54,08		46,00	37,00	41,25	57,82
Col Repollo hoja lisa		25,67	25,00		25,00	32,00		22,50	25,26
" Brócoli	60,00	60,00	60,00	60,00				60,00	60,00
Tomate 1 - I / 31 - V	82,00	82,00	45,00	82,00	100,00		95,00	88,00	82,65
" 1 - X / 31 - XII		86,00							
Zanahoria		47,67	41,84	41,84			36,00		41,60
Guisante consumo en fresco	233,36	291,67		191,78	300,00	233,36	150,00	233,36	232,71
Cebolla Babosa y extratemprana	25,00	88,67	27,50	8,00					

BOLETÍN BIMESTRAL DE INFORMACIÓN AGRARIA

PRODUCTO	ALMERIA	CADIZ	CORDOBA	GRANADA	HUELVA	JAEN	MALAGA	SEVILLA	PREC. MED.REG. PONDERADA
" Grano o Valenciana	25,00	110,00	57,00	57,00				36,00	57,00
Pepino	86,86	86,86	86,86	122,72		86,86	51,00		90,17
Puerro		79,33	75,00					88,00	
Pimiento rojo	87,00	75,00					81,00	105,00	57,00
" verde	108,73	108,73	108,73	111,19			110,00	105,00	90,17
Alcachofa verde	88,92	88,92	70,00	80,00			113,67	92,00	90,36
Calabacín	54,73	54,73	55,00	47,24			34,67	82,00	48,63
Ajo seco			185,00	180,00	185,00	190,00			183,48
Haba verde		191,25	191,25				191,25	191,25	191,25
Judía verde plana	255,94	268,00		268,83			231,00	255,94	256,36
Espinaca	49,75	49,75	45,00		45,00		54,00	55,00	48,35
Berenjena	46,92	24,33	46,92	51,76			64,67		45,12
Berenjena	80,49	100,00	80,49	54,81			86,66		82,61
<b>VINO</b>									
Mosto		57,00	97,50		70,00		21,08		70,00
Vino Blanco D.O. (1)					2,10		3,19		2,17
" " otros de mesa		2,04	2,04		2,00	2,07	2,04		2,02
Vino Rosado y Clarete D.O. (1)							3,79		
<b>ACEITE</b>									
Aceite de Oliva Virgen extra de < 1º	273,85	324,25	249,40	273,85		247,91	273,85	273,85	261,39
" " " " fino de 1º a 1,5º	266,76	314,18	241,50	266,76		244,61	266,76	266,76	246,49
" " " " corriente de 1,6º a 3,3º	259,71	301,24	236,50	259,71		241,40	259,71	259,71	243,44
Aceite de Oliva Virgen extra de < 0,8º	360,00	267,39	241,75	254,01		247,91	245,67	255,00	249,63
Aceite de Oliva Virgen extra de < 0,8º a 2º	320,00	253,65	238,00	240,94		244,61	239,33	239,00	241,36
Aceite de Oliva Virgen extra de > 2º	265,00	238,96	235,75	232,26		241,40	228,33	231,00	236,60
Aceituna para Almazara	60,00	51,50	51,50	51,50	51,50	51,50		43,00	51,21
<b>FLORES</b>									
Flor Cortada Claveles	114,75	40,50	114,75	114,75	114,75			189,00	49,47
" " Rosas	147,33	147,33	147,33		147,33		147,33	147,33	147,33
" " Crisantemos	104,00	104,00	104,00	104,00			104,00		104,00
" " Rosales	278,00	278,00		278,00		278,00	278,00		278,00
" " Coníferas	206,00	206,00	206,00	206,00	206,00	206,00	206,00	206,00	206,00
<b>GANADO PARA ABASTO</b>									
Terneros (para abasto)	224,04	211,85	273,00	205,06	243,00	210,35	240,00	185,00	199,81
Añojos (para abasto)		204,17	240,00	181,44	202,00	205,85	205,00	179,00	197,25
Novillos (para abasto)		187,72	158,33	158,33	158,33	162,27	158,33	125,00	161,04
Vacuno mayor (para abasto)	117,24	131,50	98,80	130,00	117,24	78,13	150,00	115,00	116,42
Cordero Lechal	400,00	411,42	349,25	314,08	349,25	337,00	333,00	300,00	336,69
" Recental	227,00	212,33	225,00	248,19	23,00	257,10	255,00	251,00	241,09
" Pascual	197,00	255,57	195,00	196,29	25,00	208,20	180,01	183,00	153,56
Ovino mayor (oveja)	50,00	46,17	33,20	12,00	45,00	24,00	33,20	22,00	28,68
Cabrito Lechal	540,00	405,50	484,88	504,52	511,00	390,66	593,50	449,00	501,55
Chivos	260,00	391,80	295,00	312,95	312,95	312,95	312,95	305,00	313,72
Caprino mayor	60,00	45,90	50,00	12,00	50,00	41,32	41,32	30,00	37,69
Cerdo cebado Ibérico		203,13	220,00		25,00		191,00	181,00	110,23
" " otras razas	118,00	130,72	195,00	95,35	118,00	93,90	94,00	99,00	106,74
Cerdos desvieje	40,53	40,85	40,00	55,00	12,00	52,30	43,00	40,53	34,21
Pollo de granja	85,71	79,22	85,71	88,28		95,33	85,71	80,00	83,90
Gallinas	23,72	30,43	23,71	23,71		17,00	23,71	23,71	23,18
Conejos		91,17		162,27			175,00	165,00	164,49
<b>LECHE</b>									
Leche de vaca	31,66	31,40	32,00	31,66		30,05	30,92	33,95	32,12
" " cabra	55,60	48,50	55,60	57,70	55,60	60,10	54,00	57,69	55,62
<b>HUEVOS</b>									
Huevos de gallina cat. XL	97,74	118,37	97,74	98,00	97,74	83,00	99,33	90,00	95,42
" " " cat. L	86,27	106,35	86,27	87,00	86,27	72,00	88,00	78,00	83,64
" " " cat. M	76,57	100,83	76,57	79,00	76,57	61,00	74,00	68,00	73,82
" " " cat. S	55,04	71,60	55,04	59,00	50,00	50,00	47,66	52,00	50,48
<b>GANADO PARA VIDA</b>									
Vacas aptitud leche	973,88	973,88	670,00	973,88	973,88	1502,53	998,00	725,00	827,33
Novillas aptitud leche		1083,48	1083,48	1083,48		1442,43	858,00	950,00	1078,89
Ternero/as descalostrados (1-3 sem.)	122,74	122,74	122,74	122,74	122,74	138,23	120,00	110,00	120,40
Ternero/as destetados (3-7 meses)	323,79	323,79	323,79	323,79	323,79	228,38	303,00	440,00	347,09
Ovejas	80,00	64,79	48,00	73,56	45,00	70,00	47,00	90,00	68,72
Primalas	70,00	54,50	53,00	75,07	28,00	85,00	65,00	100,00	73,85
Cabras	95,00	82,53	190,00	95,08	45,00	70,00	60,00	115,00	91,74
Lechones	49,93	90,00	70,40	36,10	36,80	38,20	37,00	41,00	43,86
Pollitos de 1 día	30,00		30,00					30,00	30,00
Pollitas de 1 día								52,00	
<b>FORESTALES</b>									

## BOLETÍN BIMESTRAL DE INFORMACIÓN AGRARIA

Pino Pinaster para trituración			2208,00	2208,00	2208,00	2208,00	2208,00		2208,00
PRODUCTO	ALMERIA	CADIZ	CORDOBA	GRANADA	HUELVA	JAEN	MALAGA	SEVILLA	PREC. MED.REG. PONDERADA
" Laricio para aserrió y apeas				2640,00		2640,00			
" Pinaster para aserrió y apeas			2504,00	2504,00	2504,00	2504,00	2504,00		2504,00
" Pinea para aserrió y apeas					1800,00				
" Halepensis para aserrió y apeas	2504,00	2504,00		2504,00		2504,00	2504,00		2504,00
Eucaliptus para trituración		1800,00	1800,00		1800,00	1800,00	1800,00	1800,00	1800,00
Chopo para aserrió y apeas	4500,00	4500,00	4500,00	4500,00	4500,00	4500,00	4500,00	4500,00	4500,00
Corcho		168,00	168,00		168,00	168,00	168,00	168,00	168,00

## Base año 2000. PRECIOS PERCIBIDOS POR LOS AGRICULTORES FEBRERO DE 2007

€/100 Kg.

PRODUCTO	ALMERIA	CADIZ	CORDOBA	GRANADA	HUELVA	JAEN	MALAGA	SEVILLA	PREC. MED.REG. PONDERADA
<b>CEREALES</b>									
Trigo blando o semiduro	14,00	13,65	15,32	16,74	16,00		15,70	15,85	15,45
" duro	14,00	14,33	15,30	16,68			15,70	15,79	15,42
Cebada pienso	14,00	13,58		15,34			14,58	14,81	15,11
Avena	15,00	14,55		16,08	16,00		16,00	14,96	15,62
Maíz grano	14,00	14,71		15,87			15,10	16,55	15,73
<b>LEGUMINOSAS</b>									
Garbanzos	100,00	66,73	80,25				74,01		76,74
Habas secas	25,00	17,43					17,97	20,74	17,97
Veza grano	20,00						30,26		30,26
<b>TUBERCULO CONSUMO HUMANO</b>									
Patata extratemprana	57,38			57,38	65,00		47,00	60,14	52,56
" tardía	60,00			57,50	55,00				57,00
<b>CULTIVOS FORRAJEROS</b>									
Heno de alfalfa	16,00	14,32		14,52			7,18	13,00	13,52
<b>CITRICOS</b>									
Naranja Navelina	13,74	11,97	15,00		18,00			10,00	15,00
" Washington y T. Navel	14,17	10,67	14,17	14,17	17,00			14,85	13,29
" Navel Late	19,89				17,00		18,00	24,68	17,80
" Salustiana	15,08	12,33	15,00		17,00		12,00	19,06	15,06
" para industria	6,61		6,61	6,61	6,61		7,21	6,00	6,53
" Tardía	19,67	19,67	15,00		23,00		21,00	19,67	22,01
Clemevilla o Nova	23,00	23,00			23,00				23,00
Mandarina Fortuna	31,00	31,00			22,00		31,00	40,00	25,48
Otras mandarinas				20,50	21,00		20,50	20,00	20,85
Limón Verna							9,00		9,00
<b>FRUTALES NO CITRICOS</b>									
Aguacate	112,00	112,00		112,00	112,00		112,00		112,00
Fresón		1,70		1,70	1,70			1,70	1,70
Almendra Cáscara Langueta	105,00	106,14		107,29					106,23
" " Marcona	114,00			118,40					115,64
" " Comuna	102,00			93,48					99,66
" " Mollar	132,00								132,00
<b>HORTALIZAS</b>									
Lechuga Romana	42,08	33,33	27,00		42,08		72,00	36,00	42,26
" Acogollada	31,00	31,00	28,00					34,00	30,59
Escarola		100,00	100,00				100,00		100,00
Coliflor	35,42	49,67	28,00	35,42			27,00	37,00	38,87
Col Repollo hoja lisa		26,67	28,00		25,00	44,00		18,00	25,31
" Brócoli	83,00	83,00	83,00	83,00				83,00	83,00
" 1 - 1 / 31 - V	61,66	64,39	32,00	64,39	90,00		57,88	80,40	61,89
Zanahoria		40,33	42,11	42,11		50,00	36,00		41,81
Guisante consumo en fresco	253,11	333,33		253,11	300,00	253,11	126,00	253,11	232,16
" Grano o Valenciana	25,00	153,67	74,22	74,22		44,00			74,22
Pepino	77,57	59,61	59,61	59,61		59,61	72,00	29,26	73,44
Pimiento rojo	66,97	98,99					115,00	115,00	71,81
" verde	49,47	75,00	84,12	84,12			96,00	116,00	65,89
Alcachofa verde	98,47	98,47	65,00	98,47		98,47	125,00	105,40	102,67
Espárrago consumo en fresco	395,70	395,70	395,70					395,70	395,70
Calabacín	51,25	78,33	90,00	66,35			28,25	83,94	47,05
Ajo seco			190,00			190,00			190,00
Haba verde	146,30	146,30	146,30	146,30		146,30	144,00	148,60	146,26
Judía verde plana	267,00	318,00		267,00			216,00	267,00	257,21
Espinaca	52,13	47,33	57,00	52,13	52,13	50,00	50,00	56,30	51,94
Berenjena	47,12	81,33	63,82	63,82			63,00		52,70
<b>VINO</b>									
Vino Blanco D.O. (1)					2,10		3,21		2,17
" " otros de mesa		2,03	2,03	2,03	2,00	2,00	2,03	2,08	2,01
<b>ACEITE</b>									
Aceite de Oliva Virgen extra de < 1º	256,52	256,52	255,80	256,52	256,52	257,23	256,52	256,52	256,76
" " " " fino de 1º a 1,5º	254,37	254,37	254,80	254,37	254,37	253,93	254,37	254,37	254,47
" " " " corriente de 1,6º a 3,3º	249,76	249,76	249,20	249,76	249,76	250,32	249,76	249,76	249,88
Aceite de Oliva Virgen extra de < 0,8º	360,00	224,33	252,80	259,55	230,00	257,23	259,50	259,57	257,23
Aceite de Oliva Virgen extra de < 0,8º a 2º	320,00	214,25	247,80	245,41	225,00	253,93	256,25	251,13	250,69
Aceite de Oliva Virgen extra de > 2º	265,00	210,20	247,80	232,00	200,00	250,32	244,50	245,00	244,66
Aceituna para Almazara	60,00			60,00					60,00

BOLETÍN BIMESTRAL DE INFORMACIÓN AGRARIA

PRODUCTO	ALMERIA	CADIZ	CORDOBA	GRANADA	HUELVA	JAEN	MALAGA	SEVILLA	PREC. MED.REG. PONDERADA
<b>FLORES</b>									
Flor Cortada Claveles	100,00	41,75	110,09	110,09	110,09			188,52	76,95
" " Rosas	840,00	148,17	494,09		494,09		494,09	494,09	295,68
" " Crisantemos	440,00	103,33	271,67	271,67					175,16
Flor en tiesto Begonias	130,00		130,00	130,00	130,00	130,00	130,00	130,00	130,00
" " " Petunias	36,00	36,00	36,00	36,00	36,00	36,00	36,00	36,00	36,00
" " " Geranios	90,00	90,00		90,00				90,00	90,00
Planta ornamental Helecho	150,00	150,00		150,00		150,00	150,00		150,00
" " Rosales	220,00	249,00				278,00	249,00		222,11
" " Coníferas	206,00	206,00	206,00	206,00	206,00	206,00	206,00	206,00	206,00
<b>GANADO PARA ABASTO</b>									
Terneros (para abasto)	244,00	212,17	274,50	232,81	243,00	210,35	260,00	185,66	201,71
Añojos (para abasto)	213,00	204,83	240,60	177,29	202,00	205,85	210,00	182,78	198,60
Novillos (para abasto)	247,00	187,93	180,80	180,80	180,80	162,27	180,80	126,00	171,63
Vacuno mayor (para abasto)	116,44	131,49	104,00	130,00	116,44	78,13	140,00	115,00	116,88
Cordero Lechal	410,00	401,33	348,42	278,27	348,42	361,00	330,00	309,90	337,43
" Recental	251,00	237,79	242,00	320,00	23,00	290,20	280,33	257,99	262,54
" Pascual	229,00	245,67	211,00	201,98	25,00	239,40	247,50	191,28	167,06
Ovino mayor (oveja)	50,00	45,58	33,10	12,00	45,00	24,00	33,10	22,00	28,64
Cabrito Lechal	483,00	401,00	433,29	442,03	511,00	367,00	451,00	378,00	422,10
Chivos	265,00	390,75	275,00	307,35	307,35	307,35	368,00	238,00	300,28
Caprino mayor	60,00	45,35	50,00	12,00	50,00	41,23	41,23	30,00	37,62
Cerdo cebado Ibérico		203,38	222,00		25,00		183,00	179,48	110,17
" " otras razas	115,00	130,70	195,00	104,13	122,98	103,18	106,00	106,83	112,10
Cerdos desvieje	41,94	40,65	40,00	41,94	12,00	58,30	58,75	41,94	35,69
Pollo de granja	84,00	79,57	84,22	82,34		95,33	84,22	79,84	82,70
Gallinas	114,00	30,63	53,88	53,88		17,00	53,88	53,88	54,50
Conejos	228,00	92,40		150,25			260,00	156,75	167,71
<b>LECHE</b>									
Leche de vaca	30,00	31,50	31,85	31,26		30,05	30,21	33,95	31,96
" " cabra	57,89	49,00	57,09	58,55	57,09	63,00	54,00	60,10	57,03
<b>HUEVOS</b>									
Huevos de gallina cat. XL	140,00	118,38	104,37	100,00	104,37	90,00	89,50	88,35	97,09
" " " cat. L	100,00	106,44	87,22	90,00	87,22	75,00	75,50	76,35	82,89
" " " cat. M	90,00	101,00	77,89	80,00	77,89	65,00	64,00	67,35	69,55
" " " cat. S	30,00	72,00	47,55	35,00	50,00	50,00	43,00	52,88	45,02
<b>GANADO PARA VIDA</b>									
Vacas aptitud leche	450,00	924,26	670,00	1200,00	924,26	1502,53	998,00	725,00	839,94
Novillas aptitud leche	508,00	975,69	975,69	1120,00		1442,43	858,00	950,00	1052,58
Ternero/as descalostrados (1-3 sem.)	130,00	132,45	132,45	160,00	132,45	138,23	120,00	114,00	130,88
Ternero/as destetados (3-7 meses)	320,00	323,08	323,08	320,00	323,08	228,38	305,00	442,00	346,69
Ovejas	80,00	63,37	38,00	73,56	45,00	70,00	52,00	85,00	65,94
Primalas	70,00	54,88	48,00	75,07	28,00	85,00	67,00	95,00	71,46
Cabras	95,00	82,87	165,00	95,08	45,00	70,00	73,00	115,00	93,51
Lechones	44,00	91,00	73,72	40,50	17,00	42,00	48,10	45,00	43,80
Pollitos de 1 día	30,00		30,00					30,00	30,00
<b>FORESTALES</b>									
Pino Pinaster para trituration			2208,00	2208,00	2208,00	2208,00	2208,00		2208,00
" Pinaster para aserrio y apeas			2504,00	2504,00	2504,00	2504,00	2504,00		2504,00
" Halepensis para aserrio y apeas	2504,00	2504,00		2504,00		2504,00	2504,00		2504,00
Eucalipto para trituration		1800,00	1800,00		1800,00	1800,00	1800,00	1800,00	1800,00
Chopo para aserrio y apeas	4500,00	4500,00	4500,00	4500,00	4500,00	4500,00	4500,00	4500,00	1800,00

**6.- COMERCIO EXTERIOR AGROALIMENTARIO ANDALUZ. BALANCE  
IMPORTACIONES EXPORTACIONES. ENERO-FEBRERO DE 2007**

Se incluyen en este capítulo una serie de cuadros con los últimos datos disponibles hasta la fecha sobre el comercio exterior agroalimentario en Andalucía.

Estos han sido elaborados por el Servicio de Estudios y Estadísticas de esta Consejería en base a los datos suministrados mensualmente por el ICEX (Instituto de Comercio Exterior).

En los cuadros números 1 y 2 figuran por provincias las Exportaciones e Importaciones realizadas durante el periodo enero-febrero del año 2.007 desde nuestra Comunidad, anotándose tanto las cantidades en Tm. como el valor de las mismas en miles de euros. Además se añaden las Importaciones y Exportaciones efectuadas durante los años 2.005 y 2.006 completos, es decir de enero a diciembre.

En los cuadros 3 y 4 se recogen los principales destinos y orígenes de dichas exportaciones e importaciones en el periodo enero-febrero del año 2.007.

En el cuadro 5 están los capítulos arancelarios de mayor importancia exportados e importados en este periodo calculándose el saldo en valor de los mismos en miles de euros.

En el cuadro número 6 se consignan los principales productos agroalimentarios exportados desde la Comunidad Andaluza, ordenados de mayor a menor por su valor en miles de euros en los meses de enero-febrero de 2.007.

**CUADRO N° 1****EXPORTACIONES AGROALIMENTARIAS Y BEBIDAS (01:24)**

Provincia	Enero-Diciembre				Enero-Febrero		Enero-Febrero	
	2005		2006		2006		2007	
	Miles Euros	Tm.	Miles Euros	Tm.	Miles Euros	Tm.	Miles Euros	Tm.
Almería	1.427.078	1.550.474	1.373.753	1.708.966	356.554	383.218	372.452	375.710
Cádiz	479.061	413.734	523.350	485.264	62.561	52.306	68.434	82.333
Córdoba	517.259	352.986	536.094	286.736	70.488	45.393	80.578	42.452
Granada	414.593	327.767	398.966	228.985	81.707	51.223	91.114	66.553
Huelva	455.317	324.101	465.193	315.700	71.530	38.797	72.740	39.936
Jaén	189.071	86.706	176.297	100.005	18.452	13.577	28.468	15.179
Málaga	383.761	200.590	407.871	188.569	60.326	27.605	60.130	48.510
Sevilla	1.162.017	1.121.666	1.352.172	1.317.833	162.025	166.779	204.572	226.476
Andalucía	5.028.157	4.378.024	5.233.696	4.632.058	883.643	778.898	978.488	897.149

Fuente: Instituto de Comercio Exterior (ICEX) (desde enero de 2007 Agroalimentarios:S P1;bebidas: SP2)

**CUADRO N° 2****IMPORTACIONES AGROALIMENTARIAS Y BEBIDAS (01:24)**

Provincia	Enero-Diciembre				Enero-Febrero		Enero-Febrero	
	2005		2006		2006		2007	
	Miles Euros.	Tm.	Miles Euros	Tm.	Miles Euros	Tm.	Miles Euros	Tm.
Almería	96.411	36.352	99.559	33.530	15.198	7.791	16.692	9.169
Cádiz	439.939	917.075	412.894	799.802	63.542	153.400	51.779	129.674
Córdoba	137.552	199.849	169.563	223.443	29.617	42.977	22.825	30.341
Granada	56.779	211.205	79.096	239.046	11.477	49.885	14.740	35.786
Huelva	383.746	1.621.762	357.539	1.287.975	58.487	229.986	57.402	212.606
Jaén	178.948	131.848	155.323	131.601	22.779	26.073	27.152	24.772
Málaga	405.931	536.828	583.138	297.211	77.080	67.591	69.553	16.797
Sevilla	779.980	1.438.343	791.909	1.031.117	147.715	225.958	112.101	140.643
Andalucía	2.479.286	5.093.262	2.649.021	4.043.725	425.895	803.661	372.244	599.788

Fuente: Instituto de Comercio Exterior (ICEX) (desde enero de 2007 Agroalimentarios:S P1;bebidas: SP2)

**CUADRO Nº 3****PRINCIPALES DESTINOS DE LAS EXPORTACIONES AGROALIMENTARIAS Y BEBIDAS ANDALUZAS.  
ENERO-FEBRERO 2007**

Pais	Valor Exportado (Miles Euros)	% Valor Exportado
Alemania	144.994	14,82%
Francia	134.668	13,76%
Italia	113.887	11,64%
Países Bajos	108.570	11,10%
Reino Unido	99.782	10,20%
Portugal	79.582	8,13%
Belgica	38.846	3,97%
Suecia	20.946	2,14%
Polonia	18.649	1,91%
Dinamarca	14.224	1,45%
República Checa	9.455	0,97%
Austria	8.066	0,82%
Finlandia	6.658	0,68%
Irlanda	5.331	0,54%
Grecia	4.777	0,49%
Hungría	2.703	0,28%
Lituania	2.500	0,26%
Letonia	1.632	0,17%
Eslovaquia	1.071	0,11%
Luxemburgo	412	0,04%
Rumania	404	0,04%
Estonia	352	0,04%
Eslovenia	209	0,02%
Malta	92	0,01%
Chipre	74	0,01%
Bulgaria	55	0,01%
<b>Total UE</b>	<b>817.939</b>	<b>83,59%</b>
EEUU	41.069	4,20%
Rusia	13.815	1,41%
Mexico	7.929	0,81%
Australia	7.144	0,73%
Suiza	6.882	0,70%
<b>Total Mundo</b>	<b>978.488</b>	<b>100,00%</b>

**CUADRO N° 4****PRINCIPALES ORÍGENES DE LAS IMPORTACIONES AGROALIMENTARIAS Y BEBIDAS ANDALUZAS.  
ENERO-FEBRERO 2007**

Pais	Valor Importado (Miles Euros)	% Valor Importado
Reino Unido	34.993	9,40%
Alemania	30.638	8,23%
Portugal	29.907	8,03%
Francia	23.481	6,31%
Países Bajos	22.530	6,05%
Irlanda	21.279	5,72%
Italia	11.772	3,16%
Dinamarca	4.779	1,28%
Grecia	4.186	1,12%
Suecia	3.915	1,05%
Bulgaria	3.818	1,03%
Bélgica	2.673	0,72%
Hungría	1.106	0,30%
Rumania	1.020	0,27%
Austria	565	0,15%
Polonia	463	0,12%
Luxemburgo	200	0,05%
República Checa	15	0,00%
Finlandia	0	0,00%
Lituania	0	0,00%
Letonia	0	0,00%
Estonia	0	0,00%
Eslovenia	0	0,00%
Eslovaquia	0	0,00%
Chipre	0	0,00%
Malta	0	0,00%
<b>Total UE</b>	<b>197.340</b>	<b>53,01%</b>
Argentina	35.599	9,56%
Marruecos	32.618	8,76%
Ucrania	18.194	4,89%
Túnez	14.544	3,91%
Brasil	10.252	2,75%
<b>Total Mundo</b>	<b>372.244</b>	<b>100,00%</b>

Fuente: ICEX

## CUADRO Nº 5

**SALDO COMERCIAL DE LOS PRINCIPALES CAPÍTULO ARANCELARIOS EXPORTADOS E IMPORTADOS. ENERO-FEBRERO 2007**

Capítulo	Denominación	Valor Exportado (Miles Euros)		Valor Importado (Miles Euros)		Saldo 2006 (Miles Euros)
		2005	2006	2005	2006	
01	Animales Vivos	8.064	6.507	14.965	16.993	-10.486
02	Carne y Despojos Comestibles	109.382	113.979	33.403	38.113	75.866
03	Pescados y crustáceos, moluscos y otros Inv.	111.979	155.989	405.268	491.944	-335.955
04	Leche, Productos Lacteos y huevos	52.145	41.069	36.382	44.088	-3.019
06	Plantas Vivas y Productos de la Floricultura	61.694	59.375	33.140	33.265	26.110
07	Legumbres y Hortalizas	1.565.835	1.542.733	98.769	107.466	1.435.267
08	Frutas, Cortezas de Agrios y Melones	904.531	918.365	77.520	89.878	828.487
10	Cereales	96.457	127.351	278.153	206.441	-79.090
12	Semillas y Frutos Oleaginosos	23.252	24.158	185.319	163.527	-139.369
15	Grasas y Aceites Animales o Vegetales	1.180.309	1.301.766	275.394	376.980	924.786
22	Bebidas, vinos	324.147	273.555	337.368	397.136	-123.581
01..24	Total Agroalimentario	5.028.157	5.233.696	2.479.286	2.649.021	<b>2.584.675</b>
01..99	Total	14.196.521	15.840.854	17.560.729	21.923.159	<b>-6.082.305</b>

Fuente: Instituto de Comercio Exterior (ICEX)

**CUADRO N° 6****PRINCIPALES PRODUCTOS EXPORTADOS POR ANDALUCÍA. ENERO-FEBRERO 2007**

Codificación	Producto	Valor Exportado (Miles Euros)	Cantidad Exportada (Tm.)	% valor sobre total agroalimentario	% peso sobre total agroalimentario
15091090	Aceite de oliva virgen y sus fracciones, sin modificar químicamente (excepto lampante)	140.604	47.346	14,37%	5,28%
07020000	Tomates frescos o refrigerados	139.842	144.759	14,29%	16,14%
07070005	Pepinos, frescos o refrigerados	97.016	95.032	9,91%	10,59%
07096010	Pimientos dulces, frescos o refrigerados	92.023	73.087	9,40%	8,15%
20057010	Aceituna preparada o conservada(excepto en vinagre o acético)en envases<=5Kg	51.584	15.990	5,27%	1,78%
08101000	Fresas frescas	42.432	17.308	4,34%	1,93%
15099000	Aceite de oliva virgen y sus fracciones, sin modificar químicamente (excepto virgen)	40.866	12.662	4,18%	1,41%
07099070	Calabacines, frescos o refrigerados	26.106	39.294	2,67%	4,38%
08051020	Naranjas dulces frescas	25.894	47.100	2,65%	5,25%
10011000	Trigo duro	18.468	100.171	1,89%	11,17%
07093000	Berenjenas, frescas o refrigeradas	15.880	18.434	1,62%	2,05%
08102010	Frambuesas frescas	12.973	1.884	1,33%	0,21%
07051900	Lechugas, frescas o refrigeradas (excepto repolladas)	10.726	11.794	1,10%	1,31%
15100090	Demás aceites de aceituna y fracciones, incluso refinado, sin modificar químicamente.	10.418	5.493	1,06%	0,61%
07051100	Lechugas repolladas, frescas o refrigeradas	9.919	10.801	1,01%	1,20%
08044000	Aguacates, frescos o secos	9.362	6.570	0,96%	0,73%
08052010	Clementinas frescas	8.882	12.412	0,91%	1,38%
07082000	Judías, incluso desvainadas, frescas o secas	8.113	3.677	0,83%	0,41%
03034390	Listados o bonitos de vientre rayado, congelados, excluidos los de fabricación industrial	6.487	9.169	0,66%	1,02%
19011000	Preparaciones alimentación infantil, venta al por menor, no incluidas en otras partidas	5.595	882	0,57%	0,10%
22042182	Vino V.C.P.R.D de grado>13 <= 15, en recipiente < a 2 litros, salvo espumosos	5.483	113	0,56%	0,01%
	<b>TOTAL 21 PRIMEROS PRODUCTOS</b>	<b>778.673</b>	<b>673.978</b>	<b>79,58%</b>	<b>75,12%</b>
01.24	Total Agroalimentario	<b>978.488</b>	<b>897.149</b>	<b>100,00%</b>	<b>100,00%</b>
01.99	Total	<b>2.495.896</b>	<b>3.191.963</b>	39,20% A/T	28,11% A/T

Fuente: Instituto de Comercio Exterior (ICEX)

## 7.-ENCUESTA DE PRECIOS DE LA TIERRA 2005

### 1.- INTRODUCCIÓN

Se incluyen en este Boletín los resultados de la **Encuesta de Precios de la Tierra** por aprovechamientos del **año 2.005**, realizada por la Consejería de Agricultura y Pesca de la Junta de Andalucía a través de las distintas Delegaciones Provinciales. Estos datos se han publicado también a nivel regional y nacional en los Boletines Mensuales de Estadísticas Agrarias del M.A.P.A.

El **objetivo** de dicha encuesta es medir la **evolución del nivel de precios medios** de las clases de tierras agrarias más significativas, aquellas que están libres para su venta y cuyo destino es el de su explotación agraria.

Estos precios son medios y se deben tomar a título **orientativo**, ya que encontramos algún dato superior al esperable para un terreno rural, debido a que alguna de las parcelas elegidas para llevar a cabo el estudio en el año 1.997 se encuentran hoy día próximas a zonas recalificadas para su uso urbano, como el caso del viñedo en las comarcas sevillanas de El Aljarafe y Los Palacios. La Encuesta de Precios de la Tierra tiene **múltiples aplicaciones**, como por ejemplo, servir de orientación para la determinación de precios en las operaciones de expropiación, transacciones de compra, etc.

### 2.- CARACTERÍSTICAS METODOLÓGICAS

- **Periodo base:** aquel cuyos precios sirven de referencia para medir su evolución. El periodo base es 1997 y para dicho año el índice se hace 100.
- **Periodo de referencia de las ponderaciones:** conjunto de años a que hacen referencia las superficies de cultivos y aprovechamientos utilizados como ponderaciones en la agregación de los precios. En el cálculo de la estructura de ponderaciones de la nueva base se han utilizado las superficies medias de los años 1996, 1997 y 1998.
- **Origen y tratamiento de la información:** La operación de recogida de los datos es llevada a cabo por las Oficinas Comarcales Agrarias en algunas provincias y en otras por técnicos contratados para llevar a cabo dicha labor. En la captura de la información los expertos cumplimentan un cuestionario que recoge los precios (observados y, en su defecto, estimados) para cada clase de las transacciones realizadas en cada unidad territorial inferior seleccionada como representativa (comarca, municipio o paraje).
- **Precios medios:** teniendo en cuenta las ponderaciones y por sucesivas agregaciones, se obtienen los precios medios provinciales y por tipo de cultivo.
- **Índice de precios:** para medir la evolución de los precios se utilizan los índices, es decir, la expresión de “cuanto ha cambiado el precio en un periodo de tiempo”. El índice de una clase en una entidad territorial se calcula mediante el cociente entre el precio actual y un precio base, multiplicado por 100. Siendo el precio base el año 1997, el precio medio durante ese año se considera como precio base para dicha clase, y su índice es 100. El índice del precio actual es el porcentaje relativo calculado. Los índices de los agregados se calculan como “Laspeyres”, es decir, a partir de los precios (base y actual); las superficies son fijas y corresponden a las registradas en el periodo base.

- **Enlace entre series:** con el fin de disponer de una serie histórica se han calculado los coeficientes de enlace entre los precios medios e índices de la antigua serie de 1983 y la nueva base de 1997.
- **Variación del precio con respecto al año anterior:** medida en porcentaje.

### **3.- ANÁLISIS DE LA EVOLUCIÓN DE LOS PRECIOS**

#### **3.1.- Variación de Precios por tipo de Cultivo ó Aprovechamientos**

##### ***Labor de Secano***

En las tierras de secano destinadas a cultivos anuales o barbecho se aprecian subidas en todas las provincias, destacando el caso de Almería y Huelva, con variaciones con respecto a 2004 del 60 y del 43 por ciento respectivamente. Los mayores valores se alcanzan en las provincias de Almería, Huelva y Málaga alrededor de los 14.000 €/Ha, mientras la tierra menos valorada se localiza en la provincia de Granada a 4.555 €/Ha.

##### ***Labor de Regadío***

En este tipo de tierras, es destacable la situación de la provincia de Almería con precios 4 ó 5 veces superiores a los del resto de las provincias (148.423 €/Ha), al incluirse en ellas las destinadas a invernaderos. Con respecto a 2004 las variaciones son en todas las provincias positivas, Almería con el 31% es la provincia en la que se observa un incremento interanual superior, siendo Sevilla la provincia en la que para esta ocupación se observa una menor subida (5%).

##### ***Frutales de Hueso en Regadío***

Para estos cultivos las tierras más valoradas son las almerienses (48.437 €/Ha) seguidas de las de Sevilla (41.444 €/Ha) y los de Granada (33.557 €/Ha). Realizando la comparativa con la encuesta del año anterior, se observan variaciones positivas del 15% en Granada y Sevilla, y negativa en Almería (-19%).

##### **Frutos Secos de Secano**

El precio de la tierra con frutos secos en secano alcanza valores altos en las provincias de Almería y Málaga (6.178 y 7.299 €/Ha respectivamente) mientras que es algo menor en la provincia de Granada (4.901 €/Ha). Con respecto a 2004, el precio aumenta un 14% en Granada, mientras que disminuye un 16% en Málaga, y un 6% en Almería.

##### **Pastizales**

Este tipo de aprovechamiento está bien valorado en provincias como Almería (7.125 €/Ha) ó Cádiz (7.157 €/Ha), mientras que en Córdoba su valor no llega a los 1000 €/Ha. Comparando con los resultados de 2004 se produce una gran variación en la provincia de Almería. Otras subidas son más moderadas en las provincias de Málaga (29%) y Granada (16%).

## **Viñedo de Transformación**

Las tierras más valoradas las encontramos en la provincia de Sevilla a una media ponderada de 34.082 €/Ha, mientras que el menor valor se localiza en Huelva a 7.380 €/Ha. Con respecto a 2004 los valores experimentan variaciones positivas siendo la mayor de estas la de Sevilla pasando de 28.007 €/Ha en 2004 a 34.082 €/Ha en 2005 (22%). Cabe aclarar que el precio en 2005 de viñedo de secano en Sevilla es superior al viñedo de regadío porque el primero está afectado por el calificativo “denominación de origen”.

## **Olivar de Almazara**

En este caso los mayores precios los encontramos en la provincia de Jaén con 29.071 €/Ha mientras que los menores se obtienen en Sevilla (18.811 €/Ha). Comparando los resultados de 2005 con los del año anterior, se observa variación negativa en Málaga (-15%) y positiva en Córdoba (12%) y Sevilla (10%), mientras que los precios se mantienen invariables en Granada y prácticamente también en Jaén.

### **3.2.- Variación de Precios a nivel Provincial**

#### **Almería**

En Almería, la tierra más valorada es la dedicada a labor de regadío, a 148.423 €/Ha, seguida de la uva de mesa a 96.715 €/Ha. Mientras que los menores precios se dan en tierras de frutos secos de secano (6.178 €/Ha) y los pastizales (7.125 €/Ha), aunque estos últimos alcanzan en esta provincia altos precios con respecto al resto de provincias. En esta provincia están muy bien valoradas las tierras debido a la fuerte presencia de la horticultura y del cultivo bajo plástico en invernadero.

#### **Cádiz**

En esta provincia, al igual que en Almería, destaca como más valorada la tierra de labor en regadío a 29.124 €/Ha, aunque esta cantidad es bastante inferior al dato de Almería al tratarse de cultivos al aire libre en su mayoría. Como tierras de mínimo valor encontramos los pastizales, cuyo valor medio de mercado es de 7.157 €/Ha, aunque en su categoría son las de valor más elevado de Andalucía.

#### **Córdoba**

En la provincia de Córdoba, se valoran prácticamente igual las tierras de labor en regadío y olivar de almazara en secano, a 24.019 €/Ha y 24.107 €/Ha respectivamente. A un precio similar cotiza el viñedo para transformación en secano (21.246 €/Ha), mientras que las tierras menos valoradas son los pastizales a 4.374 €/Ha.

#### **Granada**

En Granada se encuentran muy bien valoradas las tierras para frutos carnosos (151.395 €/Ha), al predominar en ellas los cultivos subtropicales. También alcanzan buenos precios la destinada a labor en regadío (44.458 €/Ha) y los frutales de hueso en regadío (33.557 €/Ha). Por otro lado, se encuentran muy bajos, con respecto a otras provincias, los pastizales con un valor medio de 982 €/Ha.

***Huelva***

En esta provincia, como era de esperar, alcanzan buenos precios las tierras de regadío dedicadas al cultivo de la fresa (52.500 €/Ha). Las tierras menos valoradas, incluso con respecto a otras provincias son los viñedos para transformación en secano (7.380 €/Ha).

***Jaén***

En Jaén, provincia olivarera por excelencia, es donde alcanzan mayores precios las tierras destinadas tanto a olivar en secano (29.071 €/Ha) como en regadío (47.062 €/Ha), comparado con el resto de las provincias andaluzas. También encontramos altos precios en frutales de hueso en regadío (36.384 €/Ha) y cerezos en regadío (34.850 €/Ha). Los menores valores se registran en almendros de secano (3.269 €/Ha) y nuevamente en pastizales (1.430 €/Ha).

***Málaga***

Málaga destaca por su producción en cítricos, así, las tierras mejor valoradas son las dedicadas al cultivo del limón que cotizan a una media de 50.640 €/Ha. También se encuentra bien valorada la tierra de labor en regadío (39.640 €/Ha) y el olivar para almazara en secano (25.470 €/Ha). Los pastizales son las tierras menos valoradas a 5.090 €/Ha.

***Sevilla***

En Sevilla, se valora a buen precio el naranjo de regadío (47.035 €/Ha) y los frutales de hueso en regadío (41.444 €/Ha). Alcanza el mejor precio de Andalucía, las tierras de viñedo en secano (34.082 €/Ha). Nuevamente, el pastizal es lo menos valorado de la provincia, aunque se cotiza a buen precio (6.333 €/Ha).

**3.3.- Comparación de la Serie Histórica entre Andalucía y España.**

Se presentan los datos de Precios de la Tierra por cultivos y aprovechamientos de Andalucía y España desde 1.997, año que se toma actualmente como año base para determinar el índice general de precios de la tierra, hasta el año 2.005. A continuación se resaltan los aspectos más importantes de la evolución de dichos precios y la comparación de éstos a nivel regional y nacional.

**Labor de Regadío**

Se presenta una ligera tendencia alcista, mantenida durante años, tanto a nivel nacional como regional. En Andalucía el precio es considerablemente superior que la media de España (27.684 €/Ha frente a 17.922 €/Ha), una diferencia de casi 10.000 €/Ha.

**Labor de Secano**

La situación es similar a la de las tierras en regadío, aunque los precios son significativamente menores. Se mantienen tendencias alcistas, y la diferencia entre Andalucía y España es de casi 5.000 €/Ha (11.077 €/Ha frente a 6.169 €/Ha).

## **Naranja de Regadío**

En los últimos años se ha incrementado fuertemente el precio de estas tierras a nivel nacional, así el precio en 2004 era de 58.937 €/Ha y en 2005 de 66.286 €/Ha. En Andalucía los precios son menores (47.035 €/Ha en 2005) aunque también se produce una importante subida respecto a 2004 de más de 4.000 €/Ha.

## **Frutos Secos de Secano**

Este tipo de tierras tiene un valor superior a nivel nacional (8.601 €/Ha) frente a su valor en Andalucía (5.723 €/Ha). Con respecto a años anteriores la tendencia es alcista en España (7.737 €/Ha frente a 8.601 €/Ha) con aumentos en torno a los 800 €/Ha, frente al estancamiento del precio en Andalucía que en los últimos tres años apenas ha variado con relación al valor en 2005 (5.723 €/Ha).

## **Viñedo de Transformación de Secano**

Los precios en Andalucía (18.465 €/Ha) son superiores a los de la media de España (13.693 €/Ha), al ser la mayor parte para vinos con Denominación de Origen. Los últimos años se han venido produciendo aumentos en el precio que han sido más suaves a nivel nacional que autonómico.

## **Pastizal de Secano**

Al igual que en el caso anterior, el precio del pastizal andaluz es superior al nacional (3.766 €/Ha frente a 2.728 €/Ha en 2005). La variación respecto a datos anteriores es positiva y moderada, de en torno a 180 ó 190 €/Ha y año a nivel nacional, y más acusada en Andalucía (3.074 €/Ha en 2004 frente a 3.766 €/Ha en 2005).

## **Olivar de Transformación**

En este tipo de tierras se producen leves variaciones en el precio comparado con el año anterior. En Andalucía son considerablemente superiores a los del resto de España, así en 2005 la hectárea en nuestra región alcanzaba una media de 25.751 €, mientras que la española se valoraba a 18.757 €.

## **Precio General**

La tendencia de crecimiento del Precio General, considerándolo como media ponderada de los precios, es similar entre Andalucía y España. A medida que nos acercamos a 2005 la diferencia entre este Precio General de Andalucía y el de España ha sido cada vez mayor. Así, en este último año se han cotizado las tierras en Andalucía un 54,35% por encima del valor a nivel nacional (17.872 €/Ha en Andalucía frente a 9.714 €/Ha en España). La evolución con respecto a años anteriores mantiene una tendencia positiva más acusada a nivel regional que nacional.

## Índice

El Índice General de Precios, tomando como año de referencia 1997 (de índice 100), ha sido siempre superior en Andalucía que en España. Comparando los resultados de 2005 con los de 2004, se observa que en Andalucía existe una variación positiva de 16,8 puntos (índice 200,8) frente a los 13,2 a nivel nacional (índice 184,2). Esta tendencia positiva se ha mantenido durante todos los años desde 1997.

**CUADRO 1. ENCUESTA ANUAL DE PRECIOS DE LA TIERRA 2005.**

	MAXIMO	MINIMO	MAS FRECUENTE
CULTIVO	EUROS/HA	EUROS/HA	EUROS/HA
<b>ALMERIA</b>			
Labor secano	23.262	10.702	13.094
Labor regadio	174.567	120.620	148.423
Frutales hueso	69.919	20.850	48.437
Frutos secos secano	13.238	4.675	6.178
Frutos secos regadio	72.191	30.434	26.551
Uva de mesa	126.052	69.772	96.715
Pastizales, erial pastos	11.350	6.356	7.125
<b>CADIZ</b>			
Labor secano	13.447	12.039	12.996
Labor regadio	29.778	27.855	29.124
Viñedo transformación	23.692	21.983	22.961
Pastizales	7.506	6.618	7.157
<b>CORDOBA</b>			
Labor secano	14.776	7.445	9.957
Labor regadio	32.662	16.023	24.019
Olivar almazara secano	32.905	14.684	24.107
Viñedo transf. Secano	28.990	14.439	21.246
Pastizales	5.980	3.053	4.374
<b>GRANADA</b>			
Labor secano	6.085	3.516	4.555
Labor regadio	48.264	37.986	44.458
Frutales de hueso regadio	38.286	27.468	33.557
Frutos secos secano	7.670	3.531	4.901
Frutos secos regadio	5.357	3.611	4.782
Frutos carnosos	184.513	114.192	151.395
Hortalizas al aire libre	41.068	27.827	33.148
Viñedo de mesa secano	16.876	9.616	12.068
Olivar almazara secano	27.915	22.020	24.270
Olivar almazara regadio	34.200	26.041	29.900
Pastizales	1.716	826	982
<b>HUELVA</b>			
Labor secano	15.762	13.600	14.321
Viñedo transf. Secano	8.080	6.680	7.380
Freson	55.200	49.800	52.500
<b>JAEN</b>			
Labor secano	11.774	6.556	9.215
Labor regadio	23.972	13.866	19.300
Olivar almazara secano	36.916	26.847	29.071
Olivar de almazara en regadio	57.841	34.492	47.062

## BOLETÍN BIMESTRAL DE INFORMACIÓN AGRARIA

	MAXIMO	MINIMO	MAS FRECUENTE
CULTIVO	EUROS/HA	EUROS/HA	EUROS/HA
Pastizales en secano	1.850	1.076	1.430
Frutales de hueso en regadío	43.128	32.256	36.384
Cerezos en secano	35.220	17.379	26.299
Cerezos en regadío	40.800	15.350	34.850
Viña en secano	19.655	11.379	16.655
Almendros en secano	4.977	2.104	3.269
<b>MALAGA</b>			
Labor secano	16.510	10.854	13.895
Labor regadío	44.170	27.200	39.640
Limón regadío	54.960	36.640	50.640
Frutos secos secano	9.690	5.505	7.299
Viñedo de mesa secano	33.000	13.500	25.000
Olivar almazara secano	36.550	19.770	25.470
Pastizales	6.484	1.980	5.090
<b>SEVILLA</b>			
Labor secano	14.440	9.725	12.020
Labor regadío	27.422	19.985	23.426
Naranja regadío	54.872	42.089	47.035
Frutales de hueso regadío	45.757	37.563	41.444
Olivar mesa secano	20.068	13.008	16.825
Olivar mesa regadío	29.433	20.481	24.327
Olivar almazara secano	21.383	14.481	18.811
Olivar almazara regadío	32.216	24.723	28.054
Viñedo secano	44.269	27.677	34.082
Viñedo regadío	35.664	22.811	27.683
Pastizales	7.483	5.243	6.333

**CUADRO 2. VARIACIÓN PRECIO DE LA TIERRA 2005 (Precios más frecuentes).**

	2004	2005	VARIACIÓN	VARIACIÓN
CULTIVO	EUROS/HA	EUROS/HA	EUROS/HA	%
<b>ALMERIA</b>				
Labor seco	8.159	13.094	4.935	60
Labor regadio	113.197	148.423	35.226	31
Frutales hueso	59.743	48.437	-11.306	-19
Frutos secos seco	6.583	6.178	-405	-6
Frutos secos regadio	32.081	26.551	-5.530	-17
Uva de mesa	79.644	96.715	17.071	21
Pastizales, erial pastos	1.487	7.125	5.638	379
<b>CADIZ</b>				
Labor seco	12.060	12.996	936	8
Labor regadio	26.629	29.124	2.495	9
Viñedo transformación	22.318	22.961	643	3
Pastizales	6.919	7.157	238	3
<b>CORDOBA</b>				
Labor seco	9.335	9.957	622	7
Labor regadio	21.823	24.019	2.196	10
Olivar almazara seco	21.440	24.107	2.667	12
Viñedo transf. Secano	20.095	21.246	1.151	6
Pastizales	4.203	4.374	171	4
<b>GRANADA</b>				
Labor seco	4.140	4.555	415	10
Labor regadio	39.473	44.458	4.985	13
Frutales de hueso regadio	29.146	33.557	4.411	15
Frutos secos seco	4.315	4.901	586	14
Frutos secos regadio	4.782	4.782	0	0
Frutos carnosos		151.395		
Hortalizas al aire libre		33.148		
Viñedo de mesa seco		12.068		
Olivar almazara seco	24.159	24.270	111	0
Olivar almazara regadio		29.900		
Pastizales	845	982	137	16
<b>HUELVA</b>				
Labor seco	10.000	14.321	4.321	43
Viñedo transf. Secano	6.630	7.380	750	11
Freson	41.350	52.500	11.150	27
<b>JAEN</b>				
Labor seco	8.107	9.215	1.108	14
Labor regadio	17.950	19.300	1.350	8
Olivar almazara seco	28.785	29.071	286	1
Olivar de almazara en regadio		47.062		
Pastizales en seco	946	1.430	484	51
Frutales de hueso en regadio		36.384		
Cerezos en seco		26.299		
Cerezos en regadio		34.850		
Viña en seco		16.655		
Almendros en seco		3.269		
<b>MALAGA</b>				
Labor seco	12.405	13.895	1.490	12
Labor regadio	34.450	39.640	5.190	15
Limón regadio	50.640	50.640	0	0
Frutos secos seco	8.679	7.299	-1.380	-16
Viñedo de mesa seco	25.000	25.000	0	0
Olivar almazara seco	30.020	25.470	-4.550	-15
Pastizales	3.960	5.090	1.130	29
	<b>2004</b>	<b>2005</b>	<b>VARIACIÓN</b>	<b>VARIACIÓN</b>

## BOLETÍN BIMESTRAL DE INFORMACIÓN AGRARIA

CULTIVO	EUROS/HA	EUROS/HA	EUROS/HA	%
<b>SEVILLA</b>				
Labor secano	10.929	12.020	1.091	10
Labor regadio	22.322	23.426	1.104	5
Naranja regadio	42.943	47.035	4.092	10
Frutales de hueso regadio	36.063	41.444	5.381	15
Olivar mesa secano	16.565	16.825	260	2
Olivar mesa regadio	23.992	24.327	335	1
Olivar almazara secano	17.081	18.811	1.730	10
Olivar almazara regadio	27.136	28.054	918	3
Viñedo secano	28.007	34.082	6.075	22
Viñedo regadio		27.683		
Pastizales	5.925	6.333	408	7

**\* En la encuesta de 2005 se han incluido algunos cultivos que no se venían incluyendo años anteriores.**

VARIACIÓN DEL PRECIO DE LA TIERRA POR PROVINCIAS (€/HA)

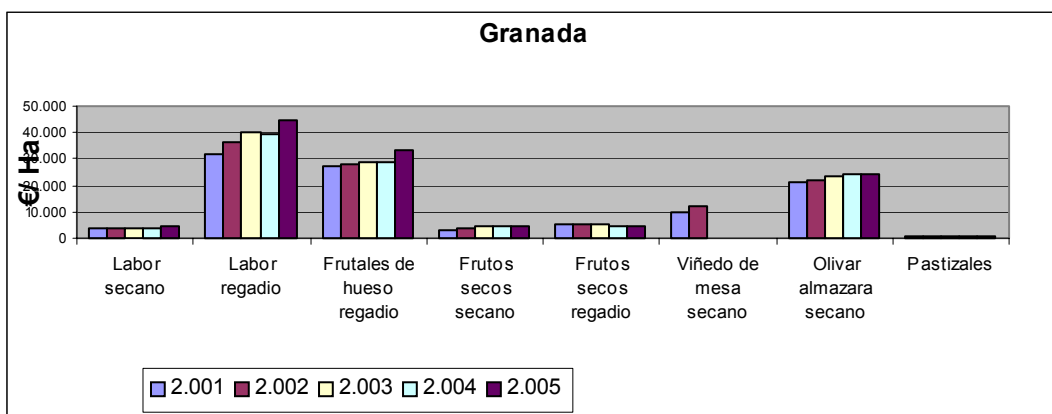
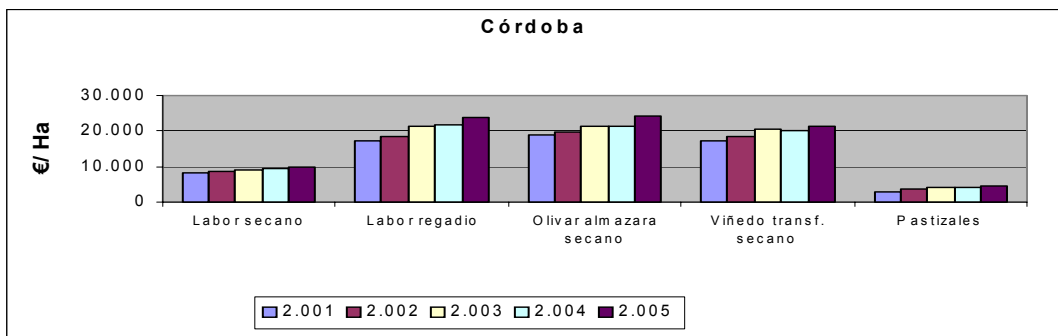
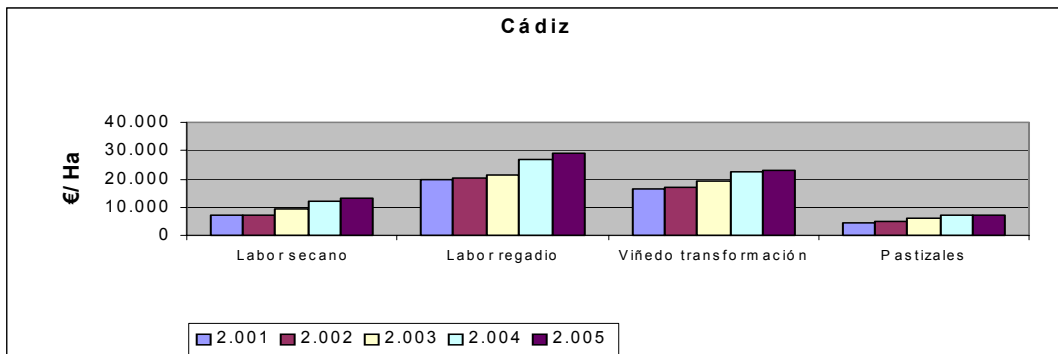
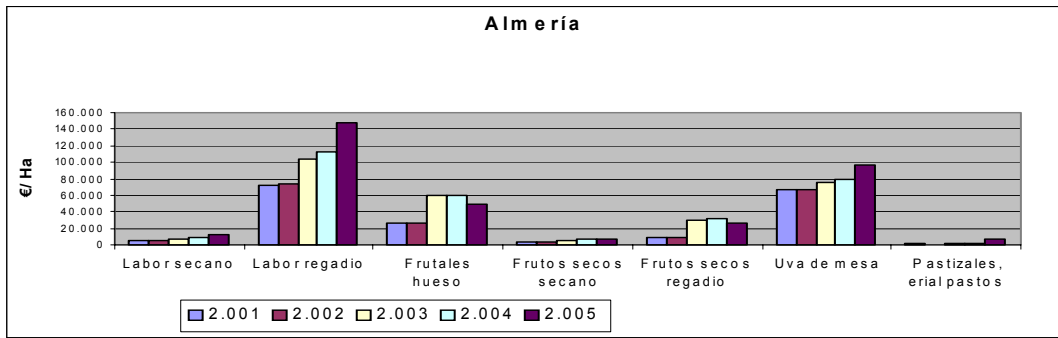

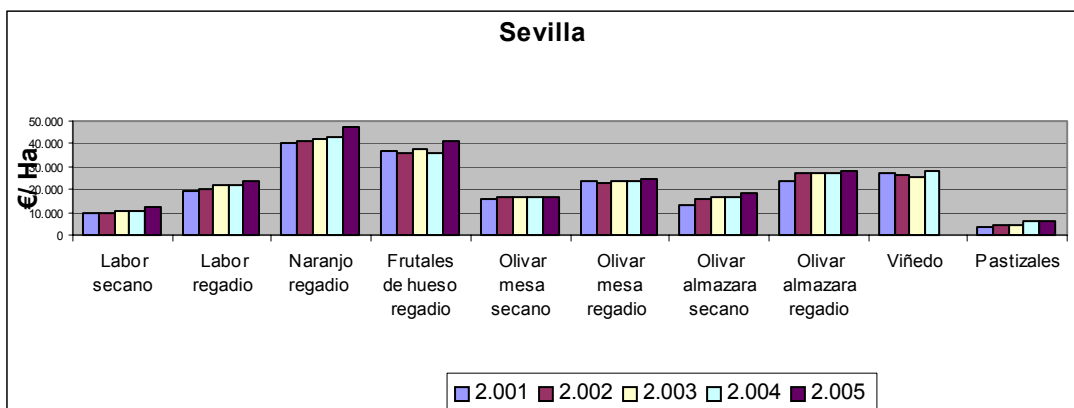
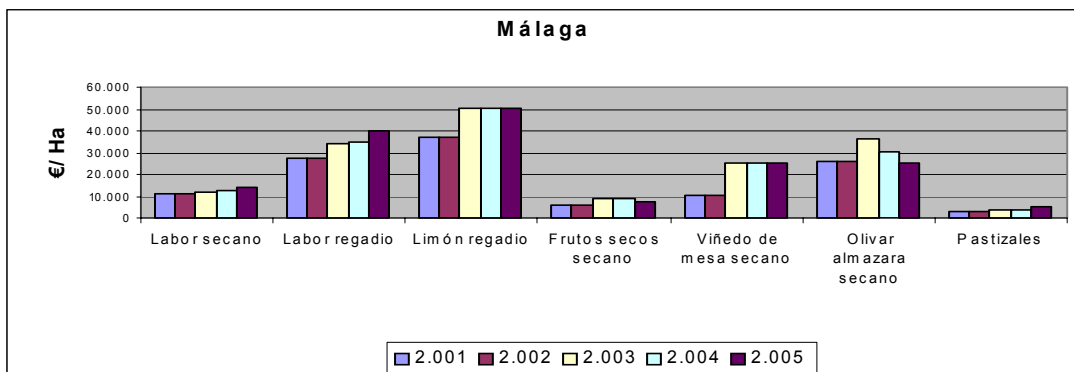
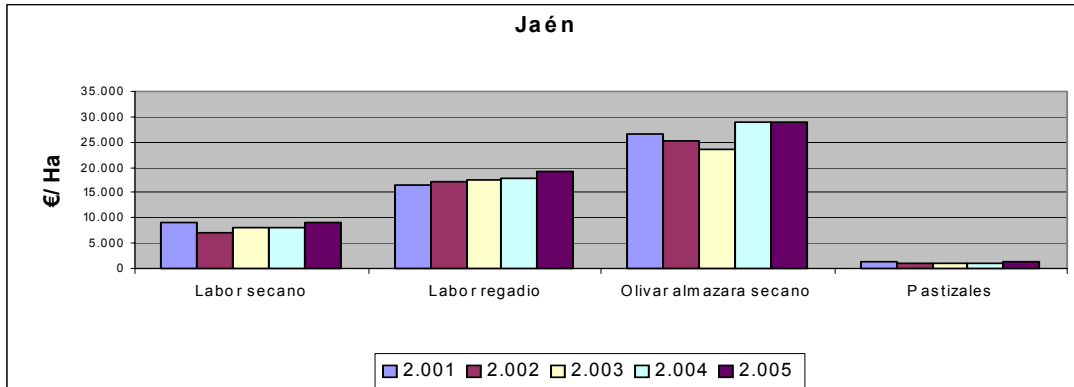
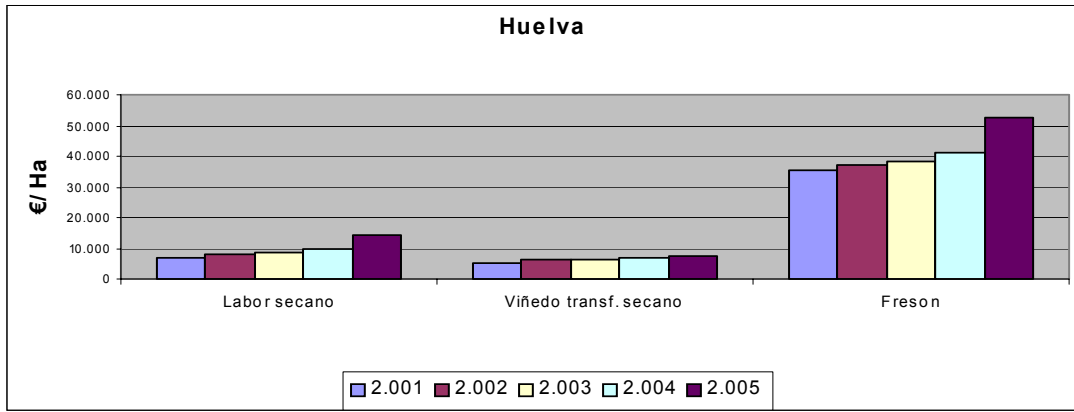

VARIACIÓN DEL PRECIO DE LA TIERRA POR CULTIVOS Ó APROVECHAMIENTOS (€/ha).

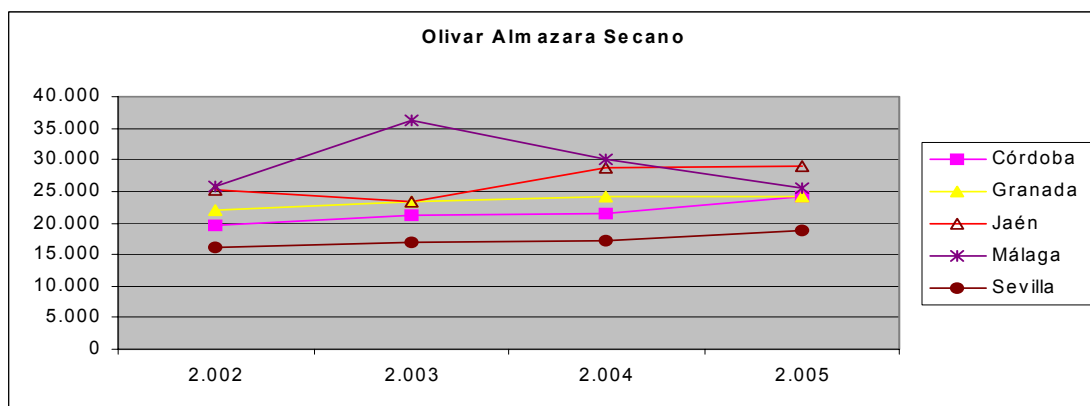
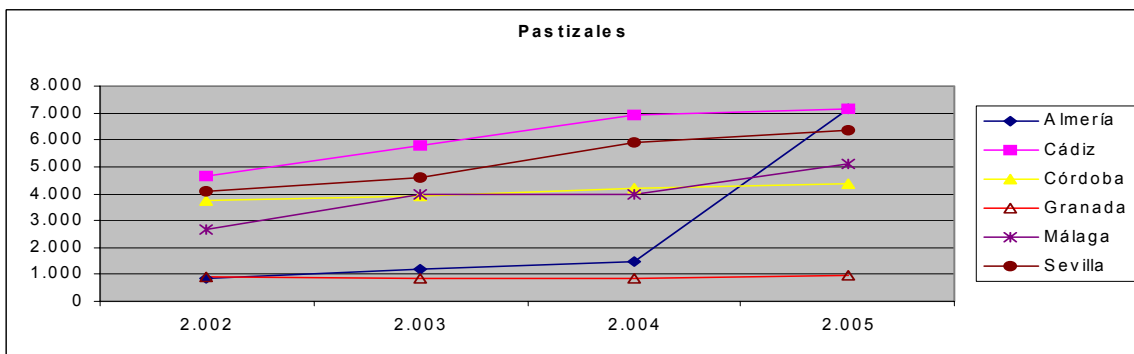
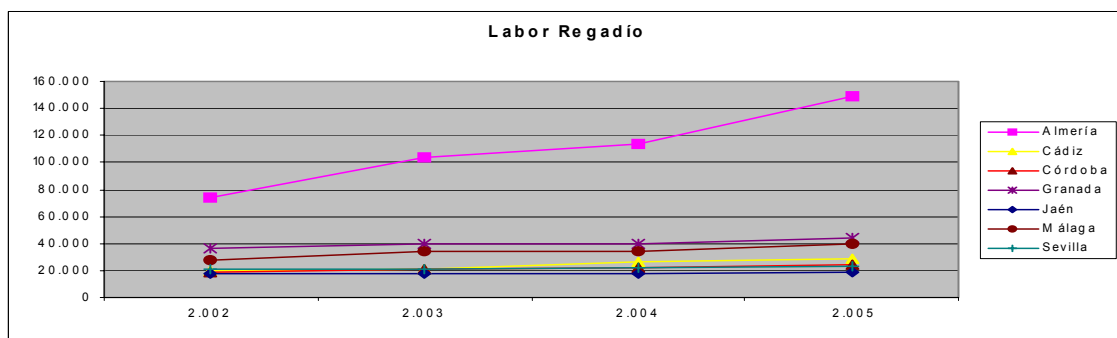
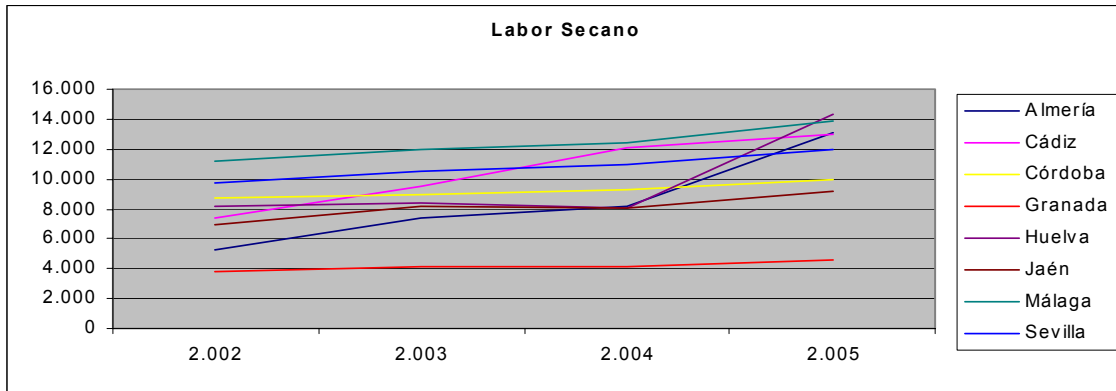

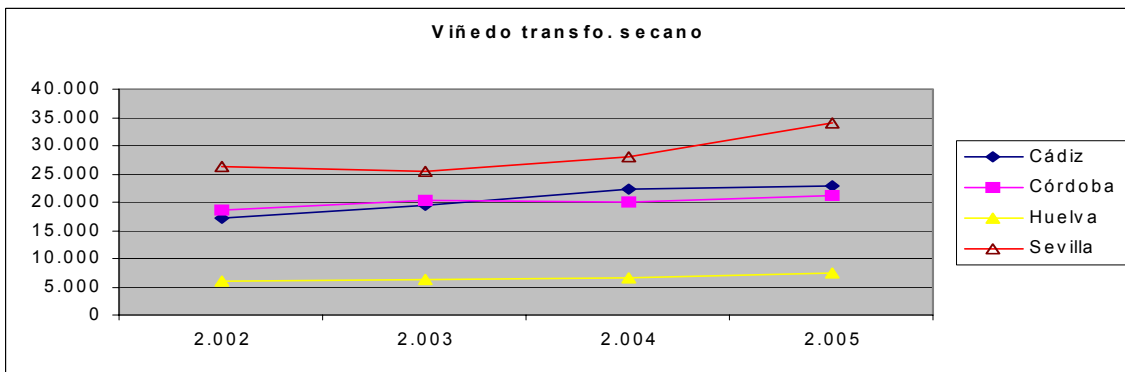
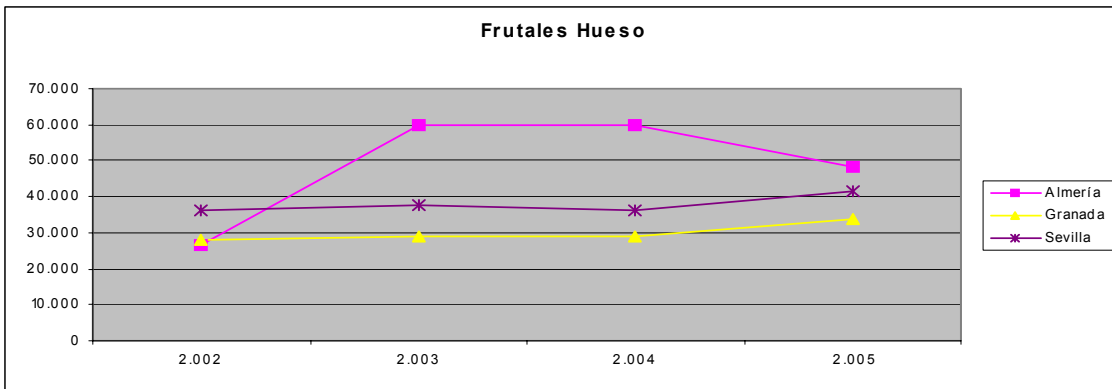
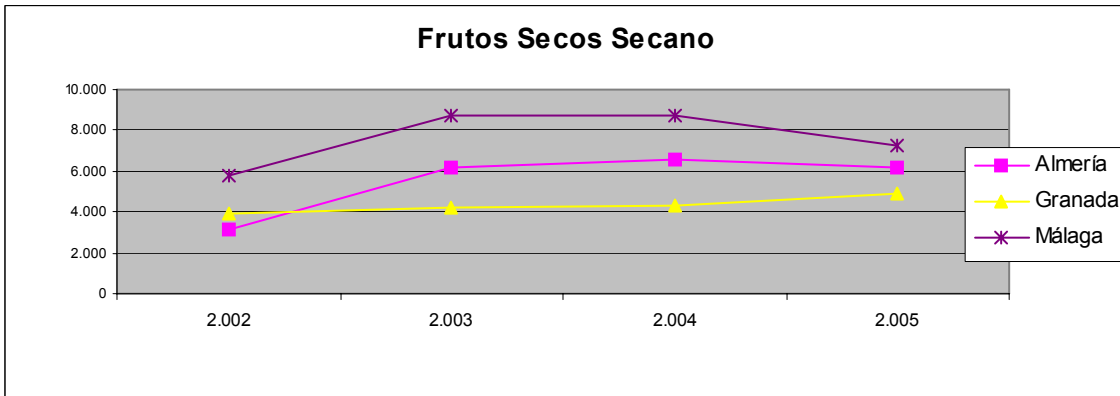

## ENCUESTA DE PRECIOS DE LA TIERRA EN ANDALUCIA Y ESPAÑA. Serie histórica (€/ha).

CULTIVOS Y APROVECHAMIENTOS	1997		1998		1999		2000		2001		2002		2003		2004		2005		
	AND.	ESP.	AND.	ESP.	AND.	ESP.	AND.	ESP.	AND.	ESP.	AND.	ESP.	AND.	ESP.	AND.	ESP.	AND.	ESP.	
<b>CULTIVOS</b>																			
<b>TIERRAS DE LABOR</b>																			
SECANO	5.214	3.419	6.507	3.871	7.454	4.238	8.049	4.471	7.864	4.744	8.141	5.146	9.133	5.425	9.680	5.675	11.077	6.169	
REGADÍO	14.222	9.505	19.618	11.341	19.576	11.770	21.047	12.829	21.104	13.875	22.395	14.789	24.368	15.624	25.461	16.369	27.684	17.922	
<b>HORTALIZAS AIRE LIBRE</b>		20.604		21.612		22.678		23.710		25.133		30.248		34.386		33.963		35.929	
<b>REGADÍO</b>																			
<b>CULTIVOS PROTEGIDOS</b>		64.675		67.211		70.120		73.118		76.491		78.939		106.874		110.127		147.928	
<b>REGADÍO</b>																			
<b>ARROZ</b>		20.629		21.599		22.619		23.597		24.218		22.920		25.672		26.615		27.342	
<b>FRESÓN</b>		30.340		31.703		32.935		34.125		35.490		36.962		38.500		41.350		52.500	
<b>CÍTRICOS</b>																			
NARANJO REGADÍO	22.274	33.762	29.798	38.959	38.771	42.758	41.879	44.418	40.202	44.207	41.098	44.389	42.245	51.613	42.943	58.937	47.035	66.286	
MANDARINO REGADÍO		38.056		40.733		42.591		44.864		49.436		41.891		50.793		43.859		58.543	
LIMON REGADÍO		22.526		25.726		27.430		31.279		40.660		37.022		52.328		50.640		54.148	
<b>FRUTALES</b>																			
DE HUESO SECANO		9.583		10.840		11.702		12.013		12.802		12.217		12.524		12.901		13.993	
DE HUESO REGADÍO		14.582		15.637		16.674		17.137		18.310		33.809		18.355		36.336		20.635	
DE PEPITA SECANO		9.306		9.705		10.261		10.649		11.781		12.140		12.922		13.590		14.956	
DE PEPITA REGADÍO		13.087		13.375		13.849		14.484		14.822		15.641		17.143		17.449		19.574	
DE FRUTO SECO SECANO	2.701	3.911	3.253	4.477	3.080	4.811	3.458	5.042	3.230	5.447	3.790	6.175	5.594	7.045	5.836	7.737	5.723	8.601	
DE FRUTO SECO REGADÍO		10.048		12.213		13.321		14.145		14.222		8.931		15.850		27.119		21.182	
CARNOSOS REGADÍO		61.856		65.505		70.614		74.710		77.325		82.970		89.407		108.245		111.086	
PLATANERA		67.048		84.282		167.251		167.002		191.976		202.959		223.691		235.213		247.784	
<b>VIÑEDO</b>																			
DE MESA SECANO		9.214		9.732		10.058		9.533		10.817		10.342		10.029		23.321		11.982	
DE MESA REGADÍO		17.447		21.395		23.214		25.290		23.986		67.228		27.975		76.329		31.255	
DE TRANSFORMACIÓN SECANO	10.572	7.698	11.924	9.423	13.577	12.245	13.727	12.537	14.191	11.677	15.012	12.559	16.483	12.664	17.686	13.246	18.465	13.693	
DE TRANSFORMACIÓN REGADÍO		14.865		15.501		16.200		16.888		17.483		18.790		18.827		19.920		19.731	
<b>OLIVAR</b>																			
DE MESA SECANO		7.898		9.147		10.870		11.325		11.274		16.319		11.328		16.529		11.474	
DE MESA REGADÍO												23.198		23.198		24.120		24.120	
DE TRANSFORMACIÓN SECANO	12.637	9.171	15.726	11.579	19.089	13.975	21.955	15.789	22.405	16.099	22.384	16.162	23.460	16.919	25.143	18.153	25.751	18.757	
DE TRANSFORMACIÓN REGADÍO		27.099		27.998		29.395		30.655		31.759		35.146		32.343		35.024		32.327	
<b>APROVECHAMIENTOS</b>																			
PRADOS NATURALES SECANO		6.600		6.875		6.919		7.150		7.513		7.873		8.690		8.714		8.703	
PRADOS NATURALES REGADÍO		8.339		8.605		8.916		8.922		9.084		10.133		9.902		9.840		9.809	
PASTIZALES SECANO	1.363	1.325	1.967	1.486	1.967	1.617	2.336	1.735	2.170	2.144	2.379	2.248	2.661	2.352	3.074	2.542	3.766	2.728	
<b>GENERAL (Media Ponderada)</b>	8.902	5.272	10.692	6.125	11.984	6.823	13.096	7.292	13.589	7.553	14.049	8.001	15.405	8.553	16.378	9.024	17.872	9.714	
<b>INDICE GENERAL (*)</b>	100	100	120	116	135	129	147	138	153	143	158,0	151,8	173,0	162,0	184,0	171,0	200,8	184,2	



**ENCUESTA DE PRECIOS DE LA TIERRA EN ANDALUCIA Y ESPAÑA.  
Serie histórica desde 1977 hasta 2005 (Euros/Ha)**

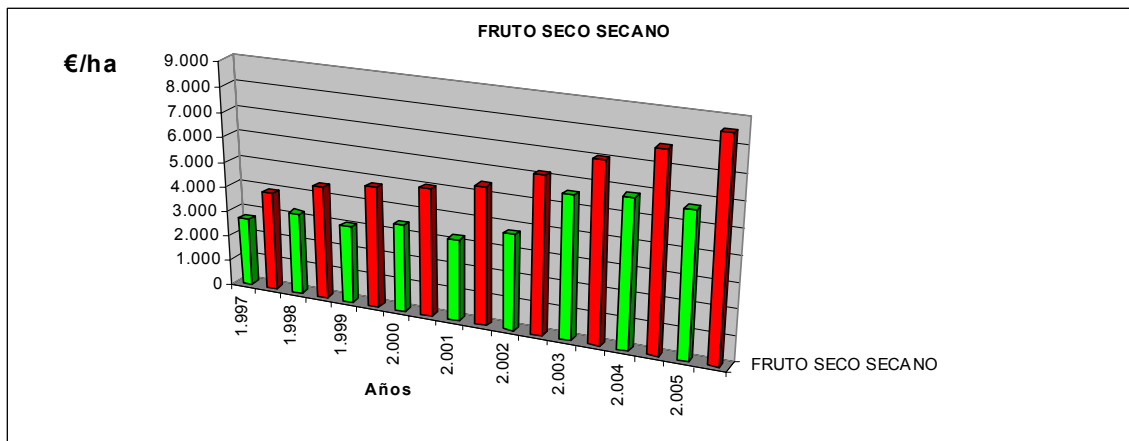
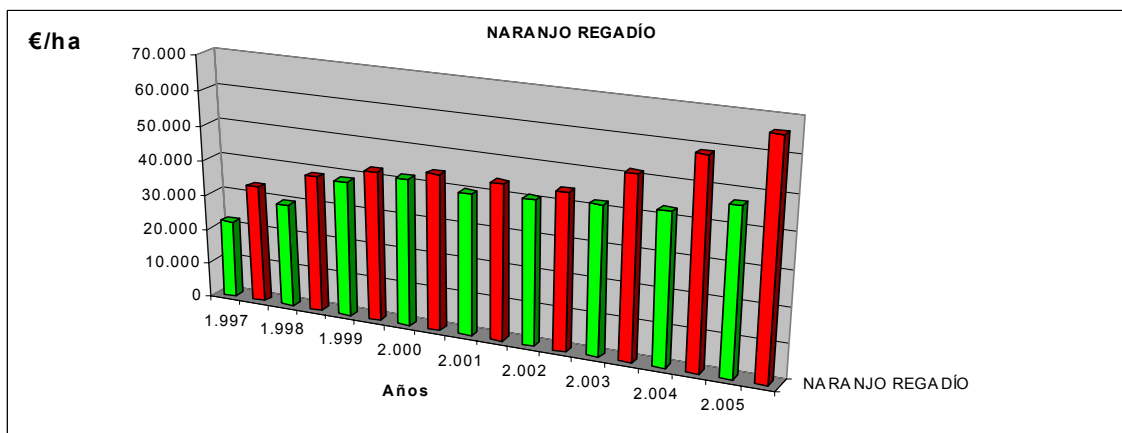
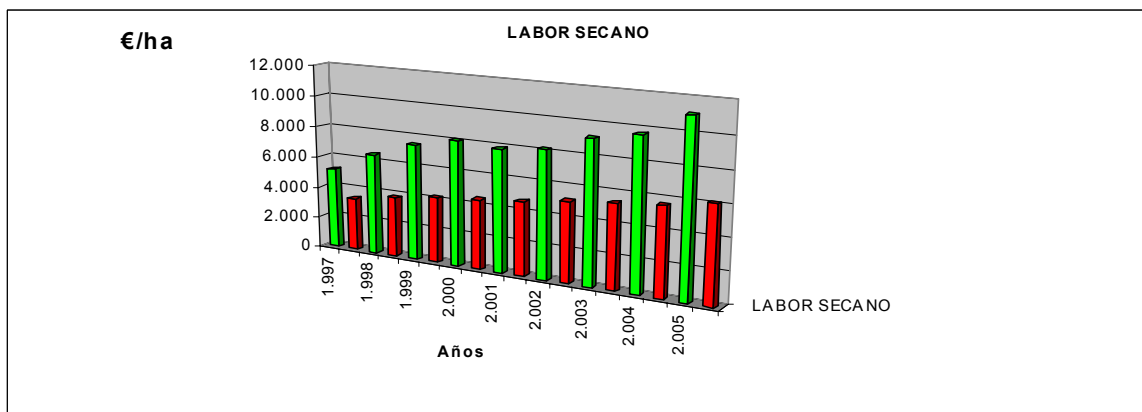
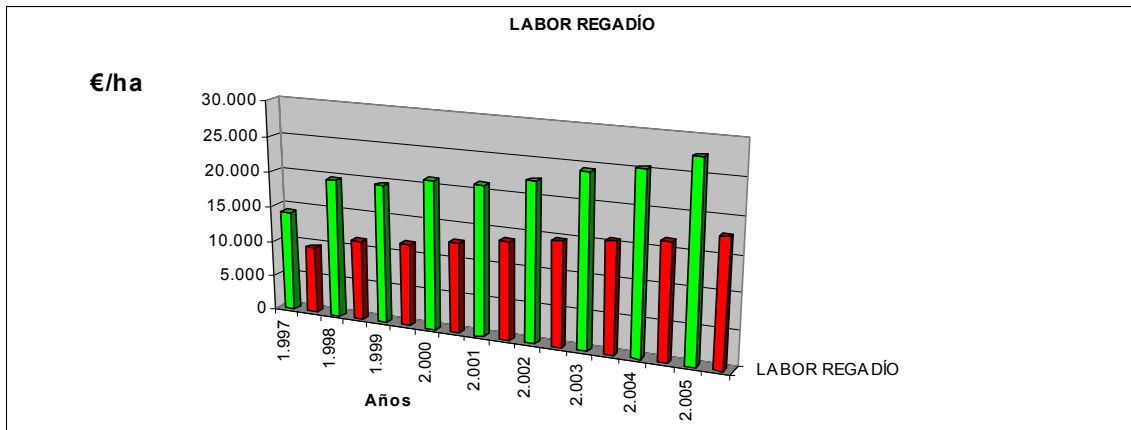

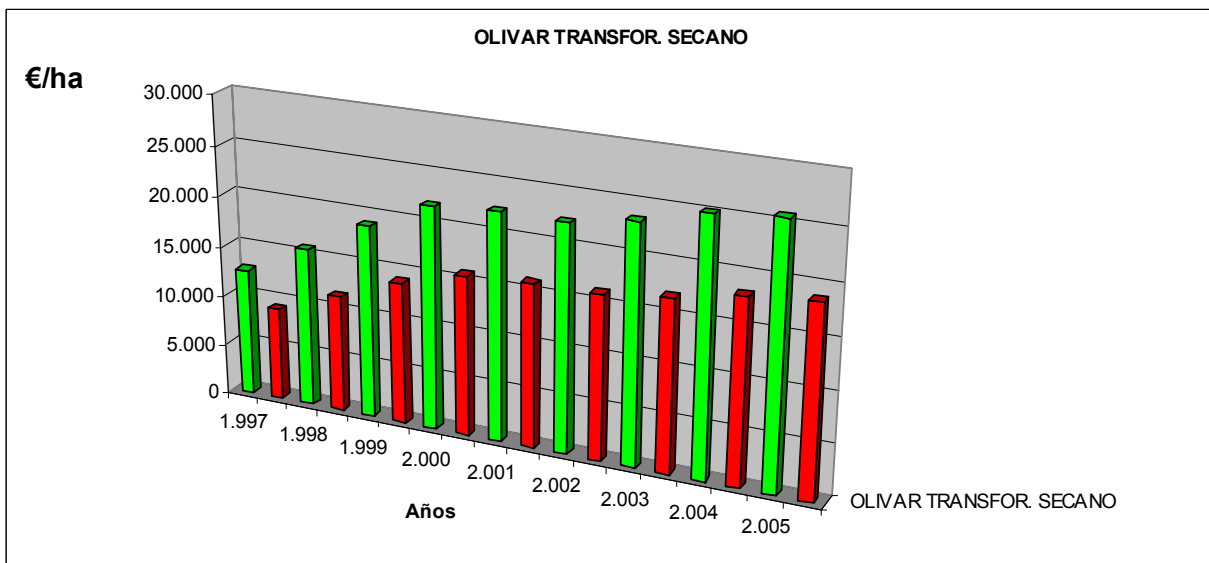
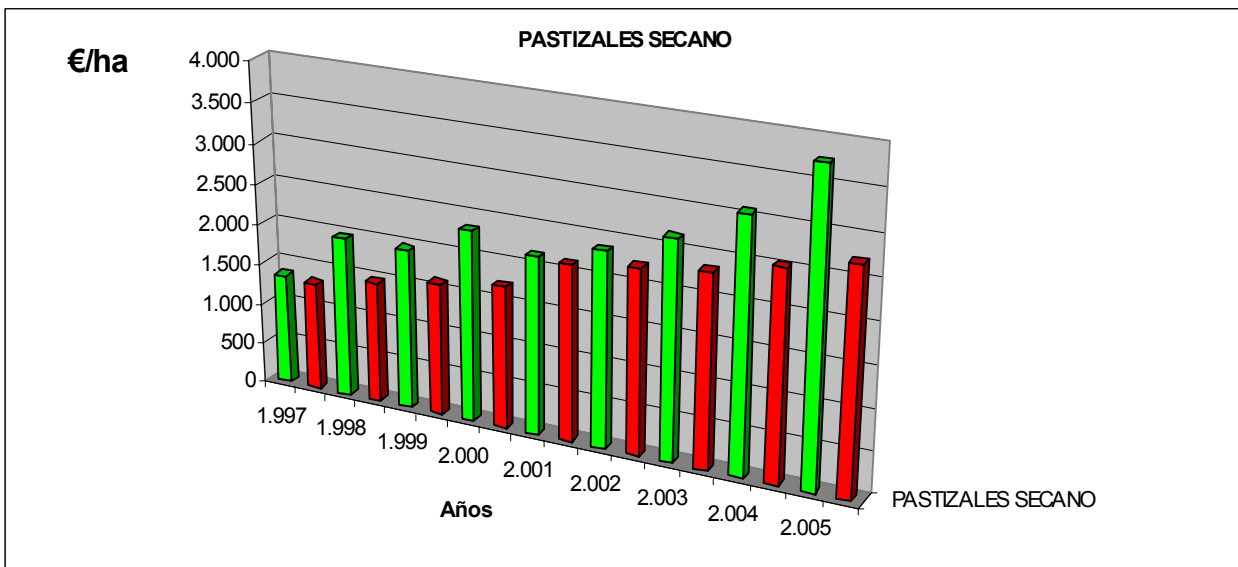
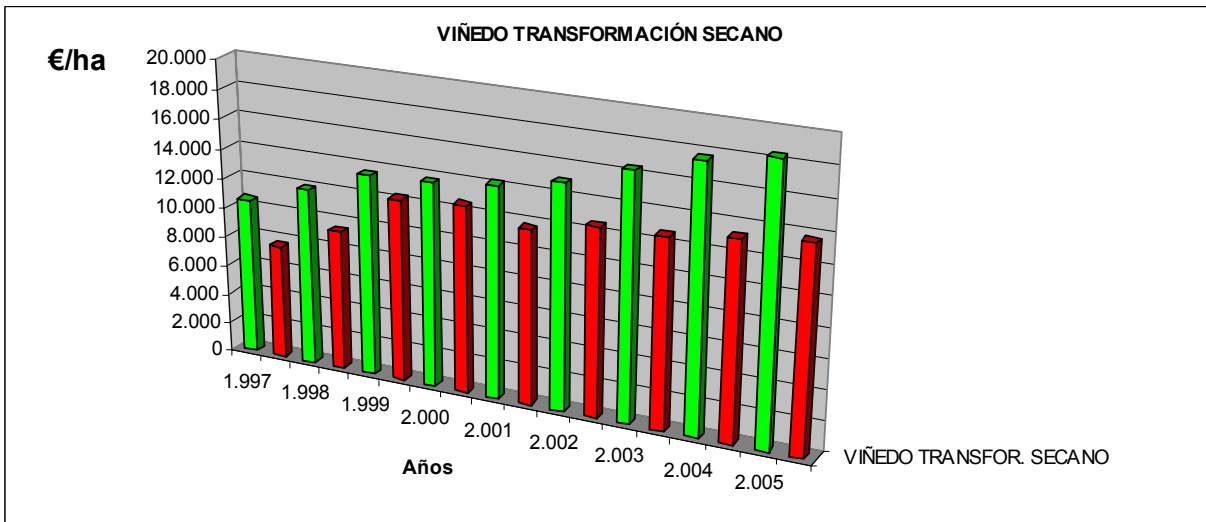

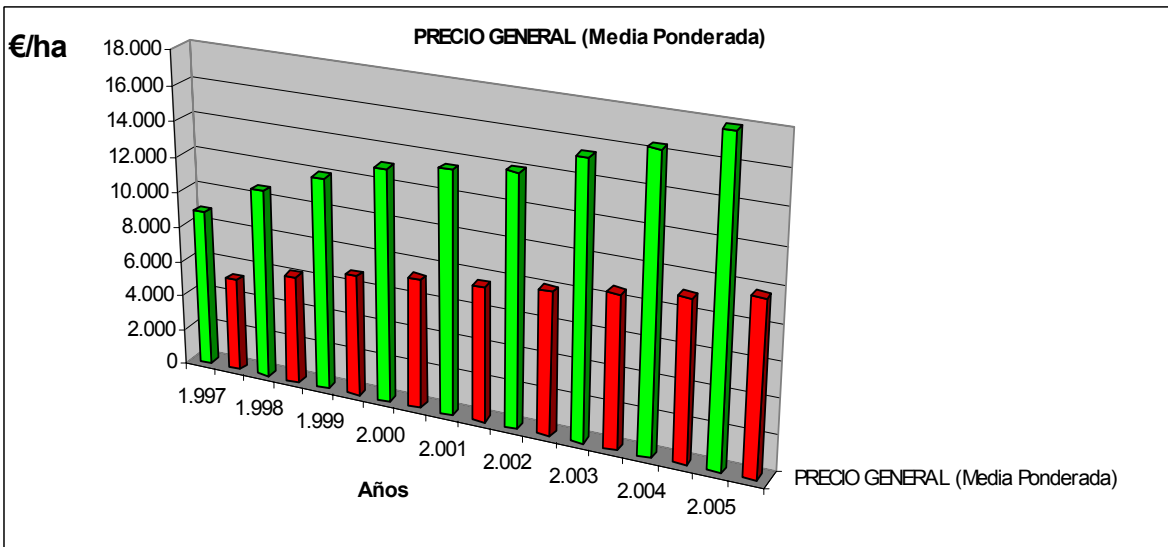
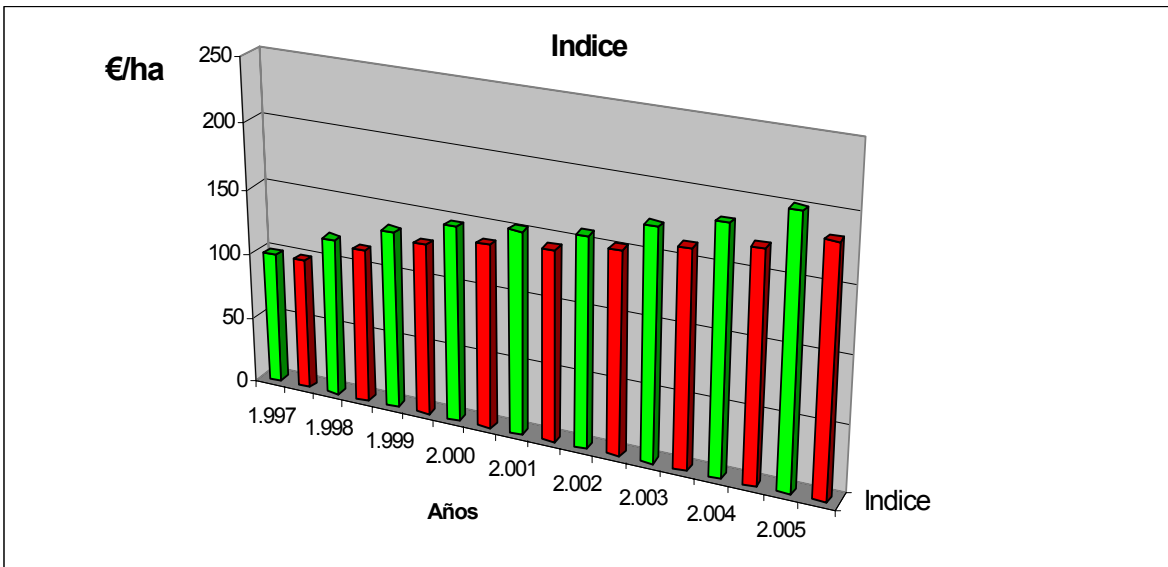

## 8-ENCUESTA DE EXISTENCIAS DE GANADO PORCINO DE 2005. RESUMEN DE RESULTADOS

### INTRODUCCIÓN

Durante el año 2005 se han realizado tres encuestas a explotaciones de ganado porcino, en cuanto a efectivos de ganado porcino se refiere, durante los meses de abril, agosto y diciembre, de acuerdo con el Programa de Estadísticas Ganaderas de la Secretaría General del M.A.P.A y la Consejería de Agricultura y Pesca de la Junta de Andalucía, en virtud del Convenio de Colaboración vigente entre ambos organismos en materia de estadísticas e información agraria y pesquera.

El mencionado programa tiene un doble objetivo: por un lado elaborar los datos estadísticos que permiten conocer la situación del sector productor de ganado porcino, y por otro, cumplir con las exigencias estadísticas de la U.E. específicas para esta especie ganadera en la Directiva del Consejo de 1 de junio de 1993 (93/23/CEE).

En el presente boletín se ofrecen los datos correspondientes a los meses de abril, agosto y diciembre de 2005, y no ofrece variaciones en cuanto a la metodología respecto a la que se ha utilizado en las últimas encuestas.

### ANÁLISIS DE LOS RESULTADOS

El censo de ganado porcino en Andalucía en diciembre de 2005, es de 2.220.807 animales que suponen el 8,92% del total nacional (24.884.022 animales). El censo andaluz disminuye sensiblemente un 11,95% con respecto al anterior realizado (agosto 2005).

Dentro de la Comunidad Autónoma de Andalucía, la provincia de Sevilla tiene el 26,42% del censo porcino, Almería el 17,52%, Huelva el 9,40%, Málaga el 14,47%, Córdoba el 11,52%, Cádiz el 9,20%, Jaén el 5,93%, y Granada el 5,55% del censo porcino andaluz en diciembre 2005.

Del censo total de ganado porcino en Andalucía, 2.220.807 animales, 550.024 (24,77%) son lechones, 485.502 (21,86%) son cerdos de 20 a 49 Kg, 933.354 (42,03%) son cerdos para sacrificio, de los que 362.891 son cerdos de 50 a 79 Kg. de peso vivo, 323.510 son de 80 a 109 Kg y 246.953 son de 110 Kg ó más. Existen 11.248 verracos (0,51%) y 240.679 cerdas reproductoras con un 10,84% del censo total de porcino en diciembre de 2005.

Con respecto a los resultados de agosto de 2005, observamos que el censo de porcino aumenta el 15,15% en Córdoba. En cambio se produce una disminución en los censos de las provincias de Almería (-8,63%), Cádiz (-28,37%), Granada (-5,09%), Huelva (-31,84%), Jaén (-30,46%), Málaga (-1,74%) y Sevilla (-7,83%). Por tipos de animales, la tendencia general es el descenso en cuanto al número de lechones (-23,08%) y verracos (-7,50%), mientras que el total de hembras reproductoras aumenta (1,55%).

En cuanto al censo de animales de cebo, existen 10.141.500 cabezas en España y 933.354 en Andalucía lo que supone el 9,20% del censo nacional de este tipo de animales en diciembre de 2005.

El censo de hembras reproductoras en el ámbito nacional es de 2.596.679 animales, concentrando Andalucía el 9,27% de este censo de reproductoras, con 240.679 animales.

Con respecto a los resultados de la encuesta de diciembre 2005 en Andalucía y para el total de efectivos de ganado porcino (2.220.807), distinguimos entre el total de efectivos de tipo intensivo (1.529.341 animales) un 67,77% y el total de efectivos de tipo extensivo (691.466 animales) un 32,23%.

## **ALMERÍA**

El censo total de ganado porcino a 1 de diciembre de 2005, en la provincia de Almería es de 389.080 animales, lo que supone un 17,52% del censo total andaluz (2.220.807 animales).

Haciendo un estudio comparativo con los resultados de la encuesta de diciembre de 2004, se observa que el total de efectivos experimenta un descenso del 8,63%, junto con el número de verracos (-19,14%) y el total de cerdos en cebo (-30,74%). Por otra parte el número de cerdas reproductoras se mantiene prácticamente estable con un aumento del 0,89%.

El censo de ganado porcino provincial (389.080) se divide según clases de animales en: lechones 99.463 (25,56%), cerdos de 20 a 49 Kg 109.098 (28,04%), cerdos en cebo 153.543 (39,46%), verracos 321 (un 0,08%) y cerdas reproductoras 26.655 (un 6,85%).

Conviene resaltar que el 100% del ganado porcino provincial (389.080 animales) esta tipificado como intensivo.

## **CÁDIZ**

El censo total de ganado porcino que indica la encuesta de diciembre 2005 es de 204.267 animales, es decir, el 9,20% del censo total andaluz (2.220.807).

El número total de cerdos disminuye en relación con los resultados de hace un año (diciembre 2004) un 4,18%. Hay que destacar la disminución del número de lechones y verracos en un 51,64% y un 54,92% respectivamente. Por otro lado aumenta el número de cerdos en cebo en un 25,42%.

Con respecto a la última encuesta realizada (agosto 2005), se registra un descenso en el número total de animales del 28,37%. También se destacan fuertes descensos en el número de cerdos de 20 a 49 Kg. de peso vivo (-73,44%), en lechones (-63,44%) y verracos (-49,95%) y un aumento considerable en el número de cerdos en cebo (19,70%) y cerdas reproductoras (30,10%).

Del censo total de ganado porcino provincial (204.267 animales), 33.298 son lechones (un 16,30%), 17.572 cerdos de 20 a 49 Kg (un 8,60%), 124.175 cerdos en cebo (60,79%), 1401 verracos (un 0,69%) y 27.821 son cerdas reproductoras (13,62%).

Algo menos de la mitad de los efectivos porcinos corresponde a explotaciones de tipo intensivo, un 43,4% y el 56,6% de los animales a explotaciones extensivas, como valores medios de las tres encuestas realizadas en el año.

## **CÓRDOBA**

El total de ganado porcino en la provincia de Córdoba, en diciembre 2005 es de 255.768 cabezas, supone el 11,52% del censo total andaluz.

Con respecto a la encuesta de diciembre del año anterior, el número total de efectivos es prácticamente el mismo. El mayor descenso se produce en número de cerdos de 20 a 49 Kg. de peso vivo (-17,69%), mientras que los ascensos más notables se registran en el número de verracos (22,68%) y de cerdas reproductoras (23,61%).

El total de efectivos provincial aumenta con relación a la última encuesta (agosto 2005) un 15,15%, debido al notable incremento (60,20%) del número de cerdos de 20 a 49 Kg y del número de verracos (48,10%). El resto de categorías de animales también aumentan salvo el número de lechones que disminuye un 17,67%.

Del censo de ganado porcino provincial (255.768 animales), 33.338 son lechones (un 13,03%), 85.272 son cerdos de 20 a 49 Kg (un 33,34%), 103.879 cerdos de cebo (un 40,61%), 2.380 verracos (0,93%) y 30.899 son cerdas reproductoras (12,08%).

La provincia de Córdoba es la tercera en cuanto a existencias de ganado porcino de tipo extensivo, después de las provincias de Huelva y Cádiz, constituyendo el 54,6% del total provincial, mientras que el tipo intensivo supone el 45,4%.

## **GRANADA**

El censo total de ganado porcino a 1 de diciembre de 2005 con 123.286 animales, supone el 5,55% de las existencias del porcino andaluz.

La variación del total de efectivos con respecto a la encuesta del año anterior, es prácticamente imperceptible. Por otro lado, son destacados los ascensos en el número de lechones (38,24%) y cerdas reproductoras (42,46%), mientras que el mayor descenso se produce en cerdos de 20 a 49 Kg (-28,24%).

El censo experimenta un descenso con relación a agosto 2005 (129.897 animales) del 5,09%. Por tipos de animales, se observa una destacada disminución en el número de cerdos de 20 a 49 Kg (-34,96%) y en verracos (-43,06%). La variación más destacable se produce en el número de cerdas reproductoras con un aumento del 49,43%.

Del censo total de ganado provincial (123.286 animales), 35.785 son lechones (un 29,03%), 21.897 cerdos de 20 a 49 Kg (un 17,76%), 47.097 son cerdos en cebo (un 38,20%), 394 son verracos (un 0,32%) y 18.113 son cerdas reproductoras (un 14,69%).

En esta provincia hay que destacar que todas las explotaciones de ganado porcino son de tipo intensivo.

## **HUELVA**

Las existencias de ganado porcino en la provincia de Huelva ascienden a 208.650 animales, significando el 9,40% del total de Andalucía.

El total de efectivos disminuye fuertemente con respecto a diciembre de 2004 (344.643 animales) un 39,46%, así mismo con respecto a agosto de 2005 (306.116 animales) disminuye también de manera notable un 31,84% en un corto periodo de tiempo.

Con respecto a los resultados de hace un año, se aprecian descensos en todas las categorías. El número de lechones desciende un 32,75%, un 44,89% los cerdos de 20 a 49 Kg, un 47,67% los cerdos en cebo y un 17,99% los verracos, siendo casi inapreciable el descenso en los efectivos de cerdas reproductoras (-1,09%).

Las variaciones con respecto a la encuesta de agosto de 2005 son igualmente negativas en todos las categorías con valores similares a los de diciembre de 2004.

El censo total de ganado porcino en Huelva, 208.650 animales, se divide según clases de animales en: 50.643 lechones (un 24,27%), 37.914 cerdos de 20 a 49 Kg. (un 18,17%), 87.197 cerdos en cebo (un 41,79%), 3.109 verracos (un 1,49%) y 29.787 hembras reproductoras (un 14,28%).

Huelva es la primera provincia en cuanto a existencias de ganado porcino de tipo extensivo, suponiendo el 97,4% del total provincial y el 37,30% de las existencias de ganado porcino extensivo de Andalucía.

## JAÉN

Las existencias totales de ganado porcino en diciembre 2005 son de 131.678 animales, es decir, el 5,93% del total de Andalucía.

Haciendo una comparación con la encuesta de diciembre de 2004 (176.996 animales), observamos un descenso general del número de efectivos del 25,60% producido por la disminución de animales en todas las categorías salvo en el número de verracos que aumenta un 13,51%.

Si comparamos con los resultados de la encuesta de agosto 2005, se observa un considerable descenso en el total de efectivos (-30,46%). Así, se produce una disminución del número de lechones (-30,51%), de cerdos de 20 a 49 Kg (-37,15%), en el total de cerdos en cebo (-35,59%), en el de verracos (-8,36%) y en cerdas reproductoras (-5,78%).

Del censo total de ganado porcino (131.678), 41.103 son lechones un (un 31,21%), 29.159 cerdos de 20 a 49 Kg (un 22,14%), 37.927 cerdos en cebo (un 28,80%), 252 verracos (un 0,19%) y 23.237 son cerdas reproductoras (un 17,65%).

El total de los efectivos de explotaciones de ganado porcino, registrados en las tres encuestas de 2005, son de tipología intensiva.

## MÁLAGA

El total de ganado porcino en diciembre 2005 en la provincia de Málaga es de 321.246 animales, es decir, concentra un 14,47% de las existencias de porcino en Andalucía.

En los resultados de esta encuesta se observa un ligero descenso del 1,74% con respecto al total de efectivos en agosto 2005 (326.923 animales). Por tipos, crece solamente el número de lechones (7,15%) y disminuye el número de animales de los restantes tipos, destacando la disminución que experimenta el total de cerdos en cebo, un 10,34%.

Del censo total provincial (321.246 animales) en diciembre 2005, 100.686 son lechones

(un 31,34%), 93.312 cerdos de 20 a 49 Kg (un 29,05%), 93.060 cerdos en cebo (un 28,97%), 1.029 verracos (un 0,32%) y 33.159 son cerdas reproductoras (un 10,32%).

En el ámbito provincial el 91,2% del ganado porcino corresponde al tipo intensivo.

## **SEVILLA**

Es la provincia con mayor número de efectivos de ganado porcino (586.832 animales), concentrando el 26,42% del total de Andalucía en diciembre de 2005.

El total de efectivos disminuye con respecto a diciembre 2004 un 12,45%, traduciéndose en una disminución moderada en todas las categorías. Los mayores descenso se producen en el número de cerdos de 20 a 49 Kg (-19,78%) y en el de cerdas reproductoras (-18,82%).

Comparando la encuesta de diciembre de 2005 con la anterior de agosto de 2005, se observa un descenso en el número total de animales del 7,83%. De manera que disminuye el número de lechones (-26,74%), el de cerdos de 20 a 49 Kg (-46,80%) y el de cerdas reproductoras (-16,48%), mientras que aumenta el número de cerdos en cebo (51,08%) y el de verracos (24,25%).

Del censo provincial (586.832 animales) en diciembre 2005, 155.708 son lechones (un 26,53%), 91.278 cerdos de 20 a 49 Kg (un 15,55%), 286.476 cerdos en cebo (un 48,82%), 2.362 verracos (un 0,40%) y 51.008 son hembras reproductoras (un 8,69%).

Con respecto al total de efectivos de las tres encuestas de 2005, el 67,7% del ganado provincial se encuadra en explotaciones de tipo intensivo y el 32,3% restante a explotaciones extensivas.

## **COMENTARIOS A LOS RESULTADOS DE ESPAÑA Y LA UNION EUROPEA**

A continuación se analizan brevemente los resultados obtenidos respecto al censo nacional de ganado porcino y censo total de la UE.

El número nacional total de animales, resultado de la encuesta de diciembre de 2005, es de 24.884.022. Se observa una ligera disminución del 0,04% (10934 animales) respecto a la encuesta de la misma fecha del año anterior (24.894.956).

La cabaña de ganado porcino en España se estructura de la siguiente forma: el 27,17% son lechones (6.762.219), el 21,35% cerdos de 20 a 49 Kg (5.313.514), el 40,76% corresponde al total de cerdos en cebo (10.141.500), el 0,28% a verracos (70.160) y el 10,44% a cerdas reproductoras (2.596.679).

Por Comunidades Autónomas, en número total de animales, Andalucía (2.220.807) ocupa el cuarto puesto tras Cataluña, Aragón y Castilla-León.

En cuanto al ganado extensivo, según la encuesta de diciembre de 2005, Andalucía ocupa el segundo lugar después de Extremadura, con 691.466 efectivos, el 33,93% del total nacional.

El censo total de ganado porcino en la UE-25 según la encuesta de diciembre 2005 se cifra en 148.729,3 miles de animales, de los cuales el 28,76% (42.781,2 miles de animales) son lechones, el 23,88% (35.522,7 miles de animales) son cerdos de 20 a 49 Kg, el 37,15% (55.251,7 miles de animales) cerdos en cebo, el 0,43% (639.100 animales) son verracos y el 9,77% (14.534,6 miles de animales) son hembras reproductoras.

Estos datos se recogen en una tabla, con el desglose por países y tipos de animales, facilitado por EUROSTAT.

Las principales cabañas de la UE se ubican en Alemania con 26.858,5 miles de animales totales, cifra que representa el 18,06% de las existencias totales de la UE-25, España ocupa el segundo lugar con el 16,73%. En tercer lugar Polonia, con 18.711,3 miles de efectivos (12,58% del total de la UE-25). Francia en cuarto lugar con 15.117 miles de animales (10,16%) y Dinamarca con 12.604 miles de animales, ocupa el quinto lugar y representa el 8,47% del censo de porcino de la UE-25. Siguen a continuación, Holanda, Italia, Reino Unido, Hungría, Bélgica, Austria y el resto de países de la UE-25, cuyos censos totales de porcino suman 50.549,6 miles de animales, el 33,99% del total de efectivos de la UE-25.

### GANADO PORCINO. CENSOS DE ANIMALES POR TIPOS, DICIEMBRE 2005 (número de animales)

PROVINCIAS	Total de Animales	Lechones	Cerdos de 20 a 49 Kg	Cerdos en cebo				Verracos	Cerdas reproductoras				
				Total	De 50 a 79 Kg.	De 80 a 109 Kg.	De 110 Kg. o más		Total	Que nunca han parido		Que ya han parido	
										No Cubiertas	Cubiertas	Cubiertas	No Cubiertas
ALMERIA	389.080	99.463	109.098	153.543	76.139	77.335	69	321	26.655	2.284	3.543	15.734	5.094
CADIZ	204.267	33.298	17.572	124.175	40.976	44.162	39.037	1.401	27.821	1.783	1.949	10.865	13.224
CORDOBA	255.768	33.338	85.272	103.879	22.451	24.984	56.444	2.380	30.899	579	700	16.100	13.520
GRANADA	123.286	35.785	21.897	47.097	24.068	19.306	3.723	394	18.113	1.148	1.287	11.335	4.343
HUELVA	208.650	50.643	37.914	87.197	15.332	13.347	58.518	3.109	29.787	13	2.006	7.822	19.946
JAEN	131.678	41.103	29.159	37.927	23.546	14.092	289	252	23.237	971	2.573	10.482	9.211
MALAGA	321.246	100.686	93.312	93.060	58.934	32.846	1.280	1.029	33.159	1.319	2.309	20.631	8.900
SEVILLA	586.832	155.708	91.278	286.476	101.445	97.438	87.593	2.362	51.008	2.194	2.784	29.214	16.816
<b>ANDALUCIA</b>	<b>2.220.807</b>	<b>550.024</b>	<b>485.502</b>	<b>933.354</b>	<b>362.891</b>	<b>323.510</b>	<b>246.953</b>	<b>11.248</b>	<b>240.679</b>	<b>10.291</b>	<b>17.151</b>	<b>122.183</b>	<b>91.054</b>

### GANADO PORCINO EXTENSIVO(\*): CENSOS DE ANIMALES POR TIPOS. DICIEMBRE 2005. (número de animales)

PROVINCIAS	Total de Animales	Lechones	Cerdos de 20 a 49 Kg	Cerdos en cebo				Verracos	Cerdas reproductoras				
				Total	De 50 a 79 Kg.	De 80 a 109 Kg.	De 110 Kg. o más		Total	Que nunca han parido		Que ya han parido	
										No Cubiertas	Cubiertas	Cubiertas	No Cubiertas
CADIZ	107.745	15.803	8.649	64.585	20.020	23.066	21.499	939	17.769	1.227	1.360	6.727	8.455
CÓRDOBA	135.558	15.859	42.221	57.959	12.666	14.713	30.580	1.306	18.213	214	215	12.255	5.529
HUELVA	198.574	48.629	36.102	82.437	14.218	12.071	56.148	3.007	28.399	0	1.736	7.239	19.424
MÁLAGA	25.023	7.602	7.641	6.176	3.726	2.450	0	150	3.454	106	155	2.145	1.048
SEVILLA	224.566	43.026	28.624	141.593	23.266	35.662	82.665	871	10.452	200	488	4.376	5.388
<b>ANDALUCÍA</b>	<b>691.466</b>	<b>130.919</b>	<b>123.237</b>	<b>352.750</b>	<b>73.896</b>	<b>87.962</b>	<b>190.892</b>	<b>6.273</b>	<b>78.287</b>	<b>1.747</b>	<b>3.954</b>	<b>32.742</b>	<b>39.844</b>

(\*) Estos datos estan incluidos en la tabla anterior: Ganado Porcino. Censos de Animales por Tipos.

**EVOLUCION DE LAS EXISTENCIAS DE GANADO PORCINO. PERIODO  
DICIEMBRE 2004-DICIEMBRE 2005 (número total de animales)**

PROVINCIAS	Dic. 2004	Abril 2005	Agosto 2005	Dic. 2005
ALMERÍA	425.825	425.825	425.825	389.080
CÁDIZ	213.176	215.384	285.171	204.267
CÓRDOBA	257.504	222.108	222.108	255.768
GRANADA	123.013	129.897	129.897	123.286
HUELVA	344.643	383.682	306.116	208.650
JAÉN	176.996	183.594	189.367	131.678
MÁLAGA	321.246	326.923	326.923	321.246
SEVILLA	670.290	636.699	636.699	586.832
ANDALUCÍA	2.532.693	2.524.112	2.522.106	2.220.807

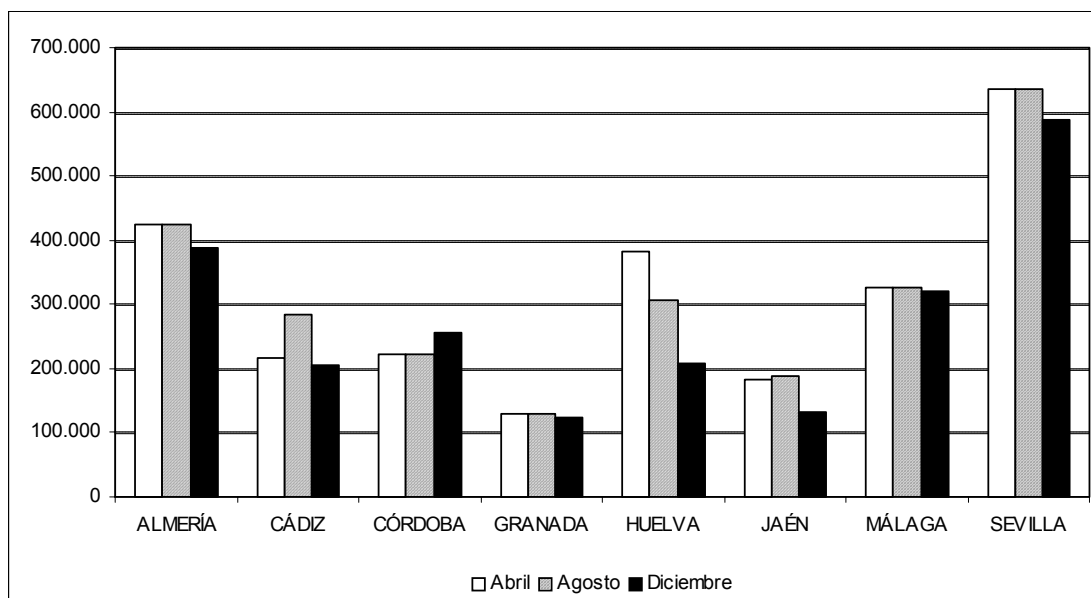
**EFFECTIVOS DE GANADO PORCINO POR ENCUESTAS Y PROVINCIAS EN 2005.**

## RESULTADOS DE LAS ENCUESTAS A EXPLOTACIONES DE GANADO PORCINO AÑO 2005. EFECTIVOS POR PROVINCIAS.

### ENCUESTA DEL MES DE ABRIL.

	ALMERÍA	CÁDIZ	CÓRDOBA	GRANADA	HUELVA	JAÉN	MÁLAGA	SEVILLA	ANDALUCÍA
<b>Lechones (hasta 20 Kg.)</b>	<b>114.948</b>	<b>81.152</b>	<b>40.491</b>	<b>35.290</b>	<b>119.146</b>	<b>50.784</b>	<b>93.966</b>	<b>212.528</b>	<b>748.305</b>
<b>Cerdos de 20 a 49 Kg. peso vivo</b>	<b>62.353</b>	<b>34.216</b>	<b>53.229</b>	<b>33.667</b>	<b>104.316</b>	<b>41.368</b>	<b>93.717</b>	<b>171.575</b>	<b>594.441</b>
Cerdos cebo (De 50 a 79 Kg.)	104.812	20.226	42.589	33.139	32.292	39.777	64.571	111.553	448.959
Cerdos cebo (De 80 a 109 Kg.)	112.587	25.173	19.704	10.864	24.110	28.346	37.649	58.758	317.191
Cerdos cebo (De 110 o más Kg.)	4.307	25.497	38.613	4.124	66.593	161	1.570	19.310	160.175
<b>Total cerdos cebo</b>	<b>221.706</b>	<b>70.896</b>	<b>100.906</b>	<b>48.127</b>	<b>122.995</b>	<b>68.284</b>	<b>103.790</b>	<b>189.621</b>	<b>926.325</b>
<b>Verracos</b>	<b>397</b>	<b>1.816</b>	<b>1.607</b>	<b>692</b>	<b>2.296</b>	<b>258</b>	<b>1.059</b>	<b>1.901</b>	<b>10.026</b>
Cerdas todavía no cubiertas	2.743	1.646	380	645	0	1.212	1.972	2.629	11.227
Cerdas cubiertas 1ª vez	1.895	1.346	497	998	8.409	1.089	3.093	3.545	20.872
Cerdas cubiertas más veces	11.268	12.018	7.805	7.456	11.934	11.781	19.245	39.695	121.202
Cerdas criando o en reposo	10.515	12.294	17.193	3.022	14.586	8.818	10.081	15.205	91.714
<b>Total cerdas reproductoras</b>	<b>26.421</b>	<b>27.304</b>	<b>25.875</b>	<b>12.121</b>	<b>34.929</b>	<b>22.900</b>	<b>34.391</b>	<b>61.074</b>	<b>245.015</b>
<b>Total ganado porcino</b>	<b>425.825</b>	<b>215.384</b>	<b>222.108</b>	<b>129.897</b>	<b>383.682</b>	<b>183.594</b>	<b>326.923</b>	<b>636.699</b>	<b>2.524.112</b>

### MES DE AGOSTO.

	ALMERÍA	CÁDIZ	CÓRDOBA	GRANADA	HUELVA	JAÉN	MÁLAGA	SEVILLA	ANDALUCÍA
<b>Lechones (hasta 20 Kg.)</b>	<b>114.948</b>	<b>91.082</b>	<b>40.491</b>	<b>35.290</b>	<b>67.650</b>	<b>59.147</b>	<b>93.966</b>	<b>212.528</b>	<b>715.102</b>
<b>Cerdos de 20 a 49 Kg. peso vivo</b>	<b>62.353</b>	<b>66.163</b>	<b>53.229</b>	<b>33.667</b>	<b>78.384</b>	<b>46.396</b>	<b>93.717</b>	<b>171.575</b>	<b>605.484</b>
Cerdos cebo (De 50 a 79 Kg.)	104.812	54.477	42.589	33.139	57.114	34.542	64.571	111.553	502.797
Cerdos cebo (De 80 a 109 Kg.)	112.587	32.867	19.704	10.864	44.421	24.186	37.649	58.758	341.036
Cerdos cebo (De 110 o más Kg.)	4.307	16.398	38.613	4.124	24.036	159	1.570	19.310	108.517
<b>Total cerdos cebo</b>	<b>221.706</b>	<b>103.742</b>	<b>100.906</b>	<b>48.127</b>	<b>125.571</b>	<b>58.887</b>	<b>103.790</b>	<b>189.621</b>	<b>952.350</b>
<b>Verracos</b>	<b>397</b>	<b>2.799</b>	<b>1.607</b>	<b>692</b>	<b>3.430</b>	<b>275</b>	<b>1.059</b>	<b>1.901</b>	<b>12.160</b>
Cerdas todavía no cubiertas	2.743	1.287	380	645	0	1.388	1.972	2.629	11.044
Cerdas cubiertas 1ª vez	1.895	820	497	998	5.260	2.134	3.093	3.545	18.242
Cerdas cubiertas más veces	11.268	10.119	7.805	7.456	15.392	12.085	19.245	39.695	123.065
Cerdas criando o en reposo	10.515	9.159	17.193	3.022	10.429	9.055	10.081	15.205	84.659
<b>Total cerdas reproductoras</b>	<b>26.421</b>	<b>21.385</b>	<b>25.875</b>	<b>12.121</b>	<b>31.081</b>	<b>24.662</b>	<b>34.391</b>	<b>61.074</b>	<b>237.010</b>
<b>Total ganado porcino</b>	<b>425.825</b>	<b>285.171</b>	<b>222.108</b>	<b>129.897</b>	<b>306.116</b>	<b>189.367</b>	<b>326.923</b>	<b>636.699</b>	<b>2.522.106</b>

### MES DE DICIEMBRE.

	ALMERÍA	CÁDIZ	CÓRDOBA	GRANADA	HUELVA	JAÉN	MÁLAGA	SEVILLA	ANDALUCÍA
<b>Lechones (hasta 20 Kg.)</b>	<b>99.463</b>	<b>33.298</b>	<b>33.338</b>	<b>35.785</b>	<b>50.643</b>	<b>41.103</b>	<b>100.686</b>	<b>155.708</b>	<b>550.024</b>
<b>Cerdos de 20 a 49 Kg. peso vivo</b>	<b>109.098</b>	<b>17.572</b>	<b>85.272</b>	<b>21.897</b>	<b>37.914</b>	<b>29.159</b>	<b>93.312</b>	<b>91.278</b>	<b>485.502</b>
Cerdos cebo (De 50 a 79 Kg.)	76.139	40.976	22.451	24.068	15.332	23.546	58.934	101.445	362.891
Cerdos cebo (De 80 a 109 Kg.)	77.335	44.162	24.984	19.306	13.347	14.092	32.846	97.438	323.510
Cerdos cebo (De 110 o más Kg.)	69	39.037	56.444	3.723	58.518	289	1.280	87.593	246.953
<b>Total cerdos cebo</b>	<b>153.543</b>	<b>124.175</b>	<b>103.879</b>	<b>47.097</b>	<b>87.197</b>	<b>37.927</b>	<b>93.060</b>	<b>286.476</b>	<b>933.354</b>
<b>Verracos</b>	<b>321</b>	<b>1.401</b>	<b>2.380</b>	<b>394</b>	<b>3.109</b>	<b>252</b>	<b>1.029</b>	<b>2.362</b>	<b>11.248</b>
Cerdas todavía no cubiertas	2.284	1.783	579	1.148	13	971	1.319	2.194	10.291
Cerdas cubiertas 1ª vez	3.543	1.949	700	1.287	2.006	2.573	2.309	2.784	17.151
Cerdas cubiertas más veces	15.734	10.865	16.100	11.335	7.822	10.482	20.631	29.214	122.183
Cerdas criando o en reposo	5.094	13.224	13.520	4.343	19.946	9.211	8.900	16.816	91.054
<b>Total cerdas reproductoras</b>	<b>26.655</b>	<b>27.821</b>	<b>30.899</b>	<b>18.113</b>	<b>29.787</b>	<b>23.237</b>	<b>33.159</b>	<b>51.008</b>	<b>240.679</b>
<b>Total ganado porcino</b>	<b>389.080</b>	<b>204.267</b>	<b>255.768</b>	<b>123.286</b>	<b>208.650</b>	<b>131.678</b>	<b>321.246</b>	<b>586.832</b>	<b>2.220.807</b>

## EVOLUCION DE LOS EFECTIVOS DE GANADO PORCINO (1997-2005).

PROVINCIA	MES ENCUESTA	AÑO									MEDIA DEL PERÍODO 1997-2005
		1997	1998	1999	2000	2001	2002	2003	2004	2005	
ALMERÍA	Abril	273.530	293.869	327.795	474.162	450.881	385.218	335.594	511.723	425.825	386.511
	Agosto	297.520	275.784	338.633	451.513	462.432	368.221	316.994	518.779	425.825	383.967
	Diciembre	252.382	292.507	463.230	497.944	302.867	461.234	426.993	425.825	389.080	390.229
CÁDIZ	Abril	70.280	106.258	110.110	57.875	48.942	176.538	136.012	267.477	215.384	132.097
	Agosto	81.295	66.914	100.197	68.097	115.437	233.036	95.425	251.998	285.171	144.174
	Diciembre	65.759	104.634	61.601	126.867	176.538	149.374	207.004	213.176	204.267	145.469
CÓRDOBA	Abril	167.157	216.895	322.597	167.650	102.132	123.014	225.337	221.560	222.108	196.494
	Agosto	140.238	239.827	334.926	178.073	95.838	130.824	236.967	228.200	222.108	200.778
	Diciembre	201.104	278.659	189.022	206.572	113.832	233.595	272.189	257.504	255.768	223.138
GRANADA	Abril	103.341	83.352	83.995	77.730	94.163	166.441	132.193	120.594	129.897	110.190
	Agosto	138.087	90.094	97.906	95.024	103.194	161.746	149.853	135.212	129.897	122.335
	Diciembre	90.035	89.356	74.225	86.885	132.365	127.800	128.177	123.013	123.286	108.349
HUELVA	Abril	140.032	135.401	233.017	320.962	526.601	243.488	252.095	276.763	383.682	279.116
	Agosto	158.159	167.575	265.149	404.121	310.688	272.045	266.891	334.505	306.116	276.139
	Diciembre	186.322	221.586	373.552	393.115	328.121	274.105	279.058	344.643	208.650	289.906
JAÉN	Abril	176.661	232.270	230.532	90.072	143.012	188.511	157.517	215.999	183.594	179.796
	Agosto	205.388	206.981	242.040	130.783	134.397	174.541	174.541	208.913	189.367	185.217
	Diciembre	163.533	239.238	205.201	104.757	229.285	155.160	201.428	176.996	131.678	178.586
MÁLAGA	Abril	280.009	313.740	280.212	295.817	313.576	305.385	305.385	290.052	326.923	301.233
	Agosto	300.960	307.694	309.439	308.662	333.597	277.680	277.680	287.120	326.923	303.306
	Diciembre	299.491	308.784	287.743	319.672	296.592	289.483	243.220	321.246	321.246	298.609
SEVILLA	Abril	472.991	399.935	332.307	429.175	558.329	571.397	526.756	531.099	636.699	495.410
	Agosto	388.081	391.173	380.490	491.480	636.792	578.845	522.849	545.557	636.699	507.996
	Diciembre	495.022	383.823	502.394	631.925	669.516	532.397	614.749	670.290	586.832	565.216
ANDALUCÍA	Abril	1.684.001	1.781.720	1.920.565	1.913.443	2.237.636	2.159.992	2.070.889	2.435.267	2.524.112	2.080.847
	Agosto	1.709.728	1.746.042	2.068.780	2.127.753	2.192.375	2.196.938	2.041.200	2.510.284	2.522.106	2.123.912
	Diciembre	1.753.648	1.918.587	2.156.968	2.367.737	2.249.116	2.223.148	2.372.818	2.532.693	2.220.807	2.199.502

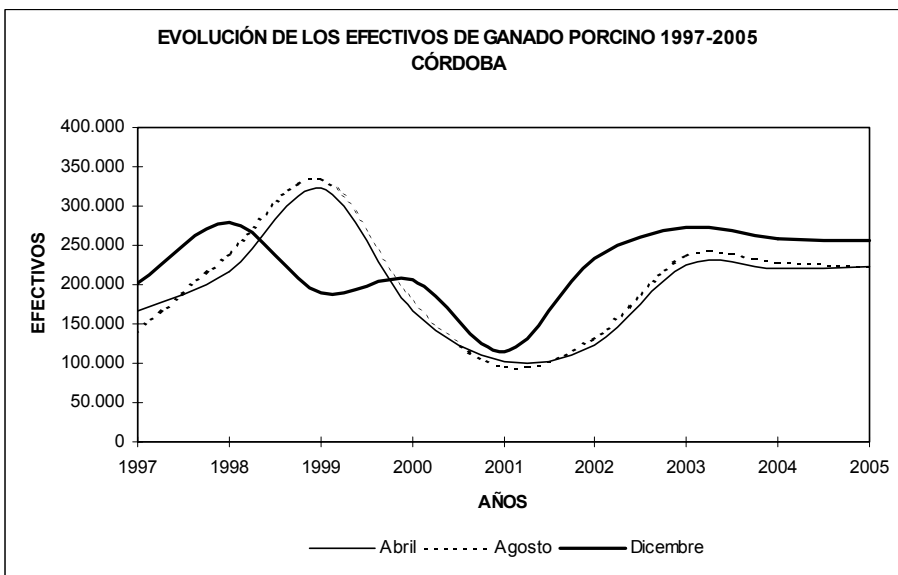
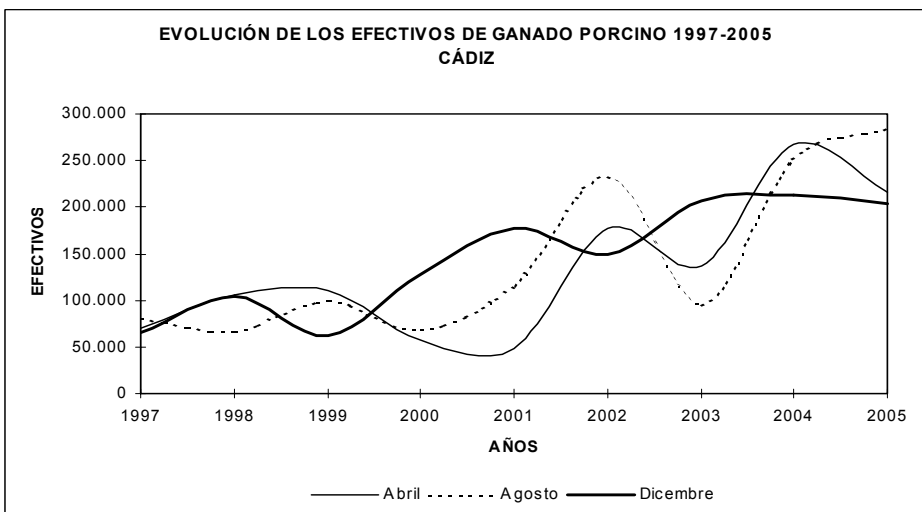
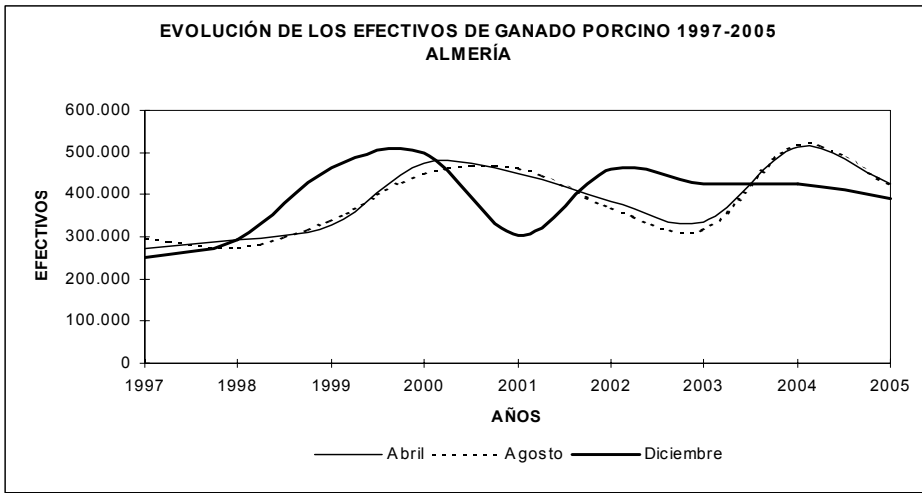

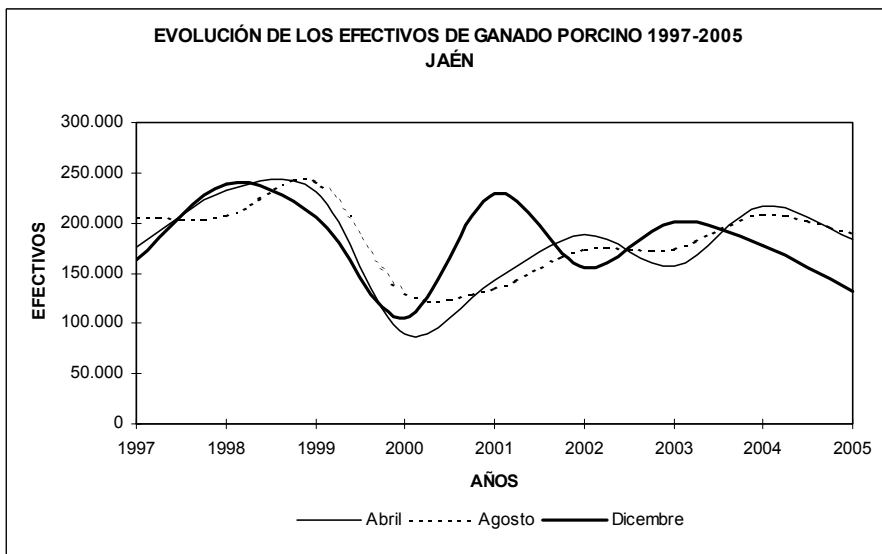
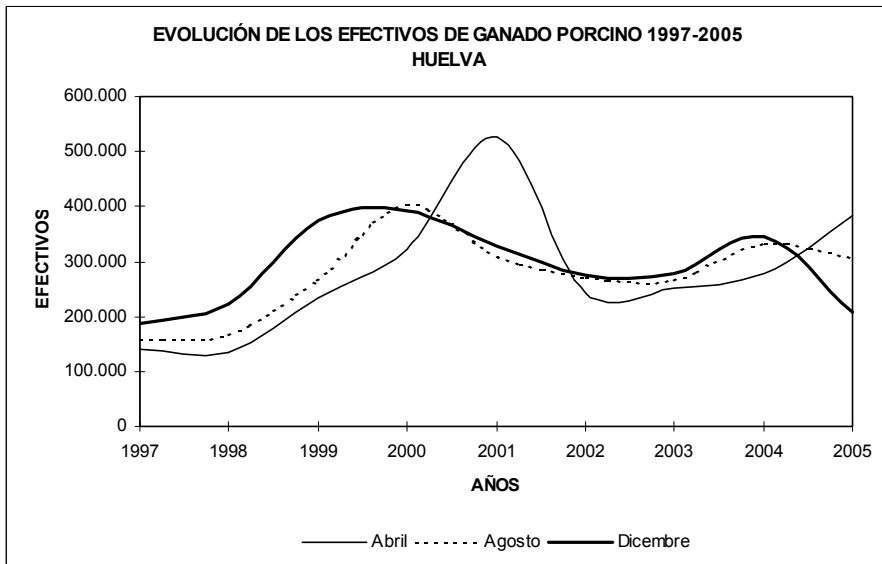
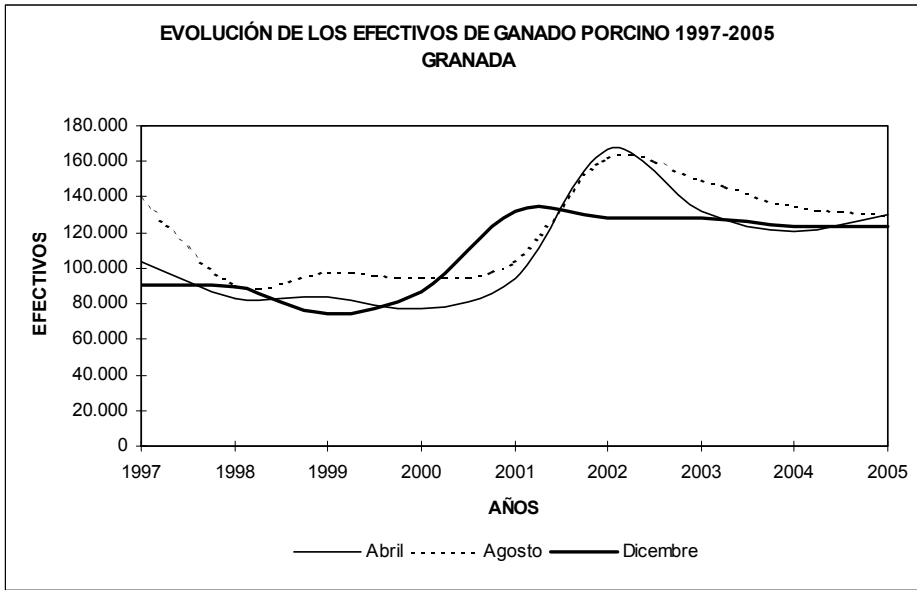

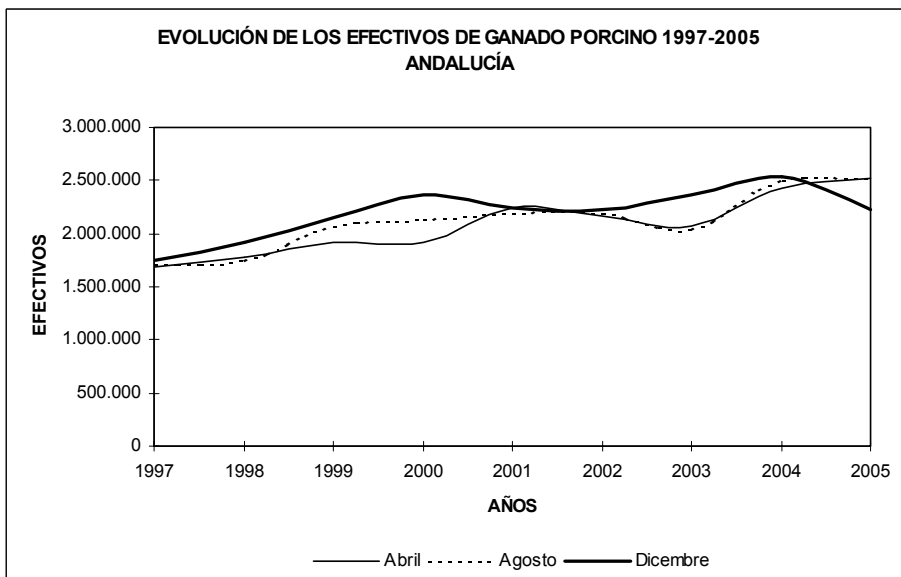
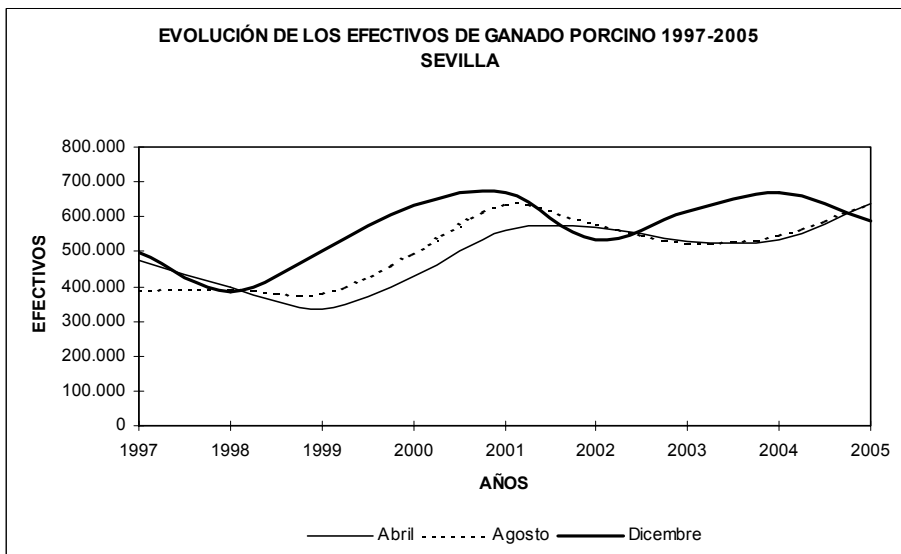
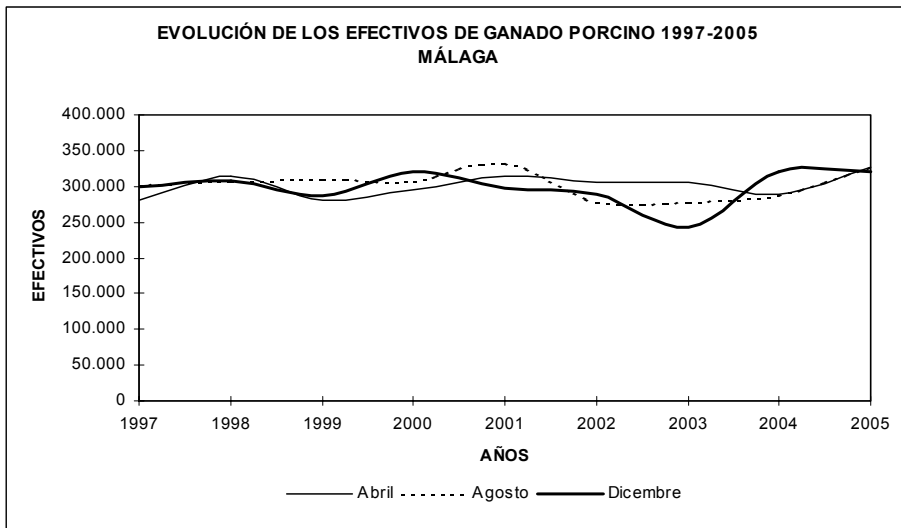

**RESULTADOS DE LAS ENCUESTAS A EXPLOTACIONES DE GANADO PORCINO  
REALIZADAS EN 2005. DISTRIBUCIÓN SEGÚN SISTEMAS DE EXPLOTACIÓN.**

PROVINCIA	MES DE LA ENCUESTA	NÚMERO DE EFECTIVOS			% S/ TOTAL	
		TOTAL	INTENSIVO	EXTENSIVO	INTENSIVO	EXTENSIVO
ALMERÍA	Abril	425.825	425.825	-		
	Agosto	425.825	425.825	-	100,0	0,0
	Diciembre	389.080	389.080	-		
CÁDIZ	Abril	215.384	89.073	126.311		
	Agosto	285.171	120.357	164.814	43,4	56,6
	Diciembre	204.267	96.522	107.745		
CÓRDOBA	Abril	222.108	101.851	120.257		
	Agosto	222.108	96.057	126.051	45,4	54,6
	Diciembre	255.768	120.210	135.558		
GRANADA	Abril	129.897	129.897	-		
	Agosto	129.897	129.897	-	100,0	0,0
	Diciembre	123.286	123.286	-		
HUELVA	Abril	383.682	7.974	375.708		
	Agosto	306.116	6.865	299.251	2,6	97,4
	Diciembre	208.650	8.358	198.574		
JAÉN	Abril	183.594	183.594	-		
	Agosto	189.367	189.367	-	100,0	0,0
	Diciembre	131.678	131.678	-		
MÁLAGA	Abril	326.923	295.315	31.608		
	Agosto	326.923	297.401	29.522	91,2	8,8
	Diciembre	321.246	296.223	25.023		
SEVILLA	Abril	636.699	447.741	188.958		
	Agosto	636.699	448.789	187.910	67,7	32,3
	Diciembre	586.832	362.266	224.566		
ANDALUCÍA	Abril	2.524.112	1.681.270	842.842		
	Agosto	2.522.106	1.714.558	807.548	67,77	32,23
	Diciembre	2.220.807	1.529.341	691.466		

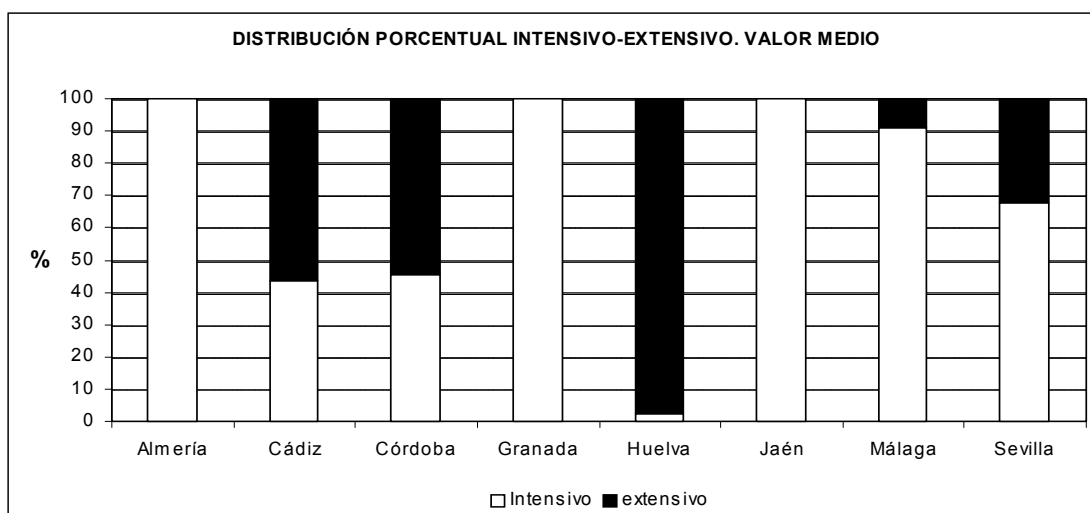

**CENSO DE GANADO PORCINO EN DICIEMBRE DE 2005. EFECTIVOS DE ANDALUCÍA EN LOS ÚLTIMOS DIEZ AÑOS (miles de animales).**

Año	Total de Animales	Lechones	Cerdos de 20 a 49 Kg de p.v.	Cerdos en cebo				Verracos	Cerdas reproductoras				
				Total	De 50 a 79 Kg.	De 80 a 109 Kg.	De 110 Kg. o más		Total	Que nunca han parido		Que ya han parido	
										No Cubiertas	Cubiertas	Cubiertas	No Cubiertas
1995	1.651.069	420.539	406.979	630.148	288.043	173.448	168.657	8.887	184.516	18.041	13.484	92.003	60.988
1996	1.888.379	398.977	448.825	856.405	300.847	285.205	270.353	7.919	176.253	13.519	14.327	95.939	52.468
1997	1.753.648	451.600	424.747	697.283	259.551	213.567	224.165	7.709	172.309	11.368	16.231	94.805	49.905
1998	1.918.587	481.001	403.868	813.813	328.714	216.256	268.843	10.999	208.906	14.655	21.800	109.833	62.618
1999	2.156.968	540.579	431.623	959.622	302.681	326.627	330.314	10.200	214.944	17.138	25.027	109.075	63.704
2000	2.367.737	572.423	369.479	1.189.496	410.192	267.889	511.415	11.393	224.946	14.436	16.721	119.446	74.343
2001	2.249.116	580.066	445.184	969.056	341.593	259.649	367.814	11.776	243.034	12.907	19.242	126.179	84.706
2002	2.223.148	602.231	439.005	934.040	372.456	301.058	260.526	10.379	237.493	15.673	21.566	120.876	79.378
2003	2.372.818	647.743	558.500	912.378	284.963	312.854	314.561	13.123	241.074	15.518	19.666	125.218	80.672
2004	2.532.693	654.359	527.359	1.096.112	368.193	338.466	389.453	13.512	241.351	13.758	17.093	126.476	84.024
2005	2.220.807	550.024	485.502	933.354	362.891	323.510	246.953	11.248	240.679	10.291	17.151	122.183	91.054
%05/04	-12	-16	-8	-15	-1	-4	-37	-17	0	-25	0	-3	8

**ENCUESTA DE GANADO PORCINO DE DICIEMBRE DE 2005. NÚMERO DE ANIMALES POR COMUNIDADES AUTÓNOMAS. PORCINO TOTAL.**

COMUNIDADES AUTONOMAS	Nº DE ANIMALES	% ESPAÑA
<b>Andalucía</b>	<b>2.220.807</b>	<b>8,92</b>
Aragón	4.508.756	<b>18,12</b>
Baleares	41.223	<b>0,17</b>
C. Valenciana	1.227.404	<b>4,93</b>
Canarias	62.728	<b>0,25</b>
Cantabria	16.712	<b>0,07</b>
Castilla-La Mancha	1.557.902	<b>6,26</b>
Castilla-León	3.577.256	<b>14,38</b>
Cataluña	6.314.101	<b>25,37</b>
Pais Vasco	31.991	<b>0,13</b>
Extremadura	1.682.492	<b>6,76</b>
Galicia	847.991	<b>3,41</b>
La Rioja	105.869	<b>0,43</b>
Madrid	45.459	<b>0,18</b>
Navarra	557.879	<b>2,24</b>
P. Asturias	29.569	<b>0,12</b>
R. De Murcia	2.055.883	<b>8,26</b>
<b>España</b>	<b>24.884.022</b>	<b>100,00</b>

**ENCUESTA DE GANADO PORCINO DE DICIEMBRE DE 2005. NUMERO DE ANIMALES POR COMUNIDADES AUTÓNOMAS. PORCINO EXTENSIVO.**

COMUNIDADES AUTONOMAS	Nº DE ANIMALES	% ESPAÑA
<b>Andalucía</b>	<b>691.466</b>	<b>33,93</b>
Castilla y León	162.163	<b>7,96</b>
Castilla-La Mancha	8.941	<b>0,44</b>
Extremadura	1.175.283	<b>57,67</b>
<b>España</b>	<b>2.037.853</b>	<b>100,00</b>

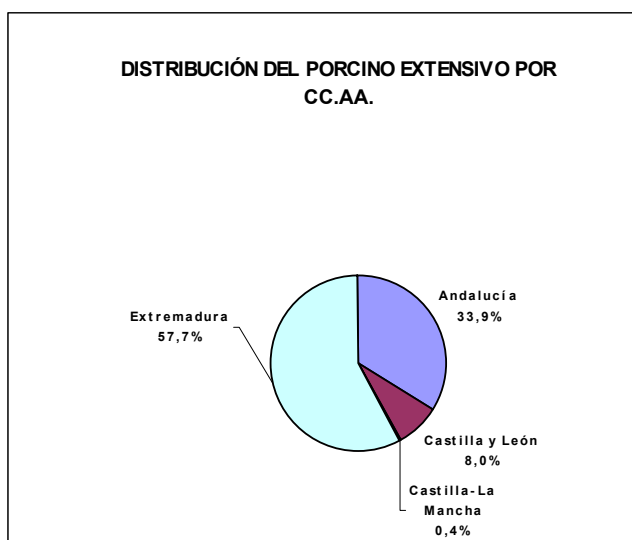

**RESULTADOS DE LA ENCUESTA DEL MES DE DICIEMBRE DE 2005.  
ANDALUCÍA Y ESPAÑA.**

TIPOS DE ANIMALES	ANDALUCÍA	ESPAÑA
<b>Lechones (hasta 20 Kg.)</b>	<b>550.024</b>	<b>6.762.219</b>
<b>Cerdos de 20 a 49 Kg. peso vivo</b>	<b>485.502</b>	<b>5.313.514</b>
Cerdos cebo (De 50 a 79 Kg.)	362.891	4.793.300
Cerdos cebo (De 80 a 109 Kg.)	323.510	4.115.628
Cerdos cebo (De 110 o más Kg.)	246.953	1.232.572
<b>Total cerdos cebo</b>	<b>933.354</b>	<b>10.141.500</b>
<b>Verracos</b>	<b>11.248</b>	<b>70.160</b>
Cerdas todavía no cubiertas	10.291	239.972
Cerdas cubiertas 1ª vez	17.151	243.390
Cerdas cubiertas más veces	122.183	1.479.107
Cerdas criando o en reposo	91.054	634.210
<b>Total cerdas reproductoras</b>	<b>240.679</b>	<b>2.596.679</b>
<b>Total ganado porcino</b>	<b>2.220.807</b>	<b>24.884.022</b>

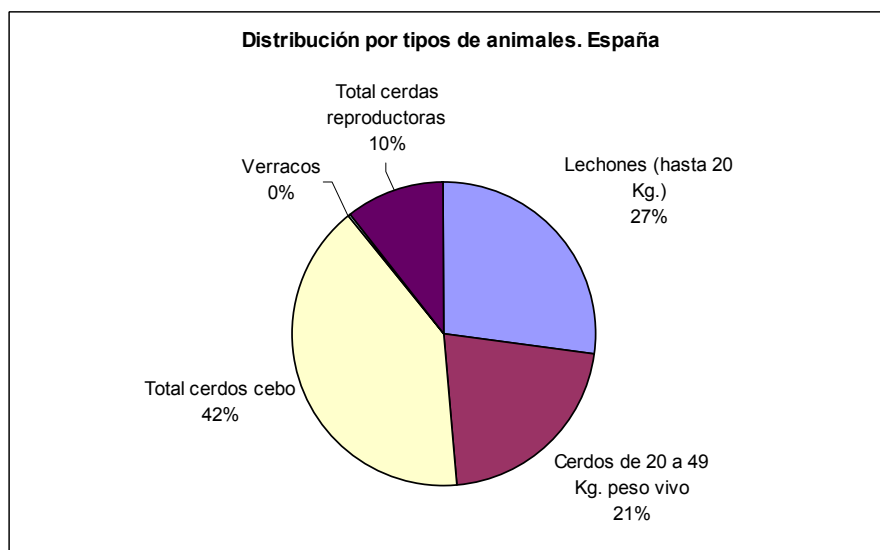
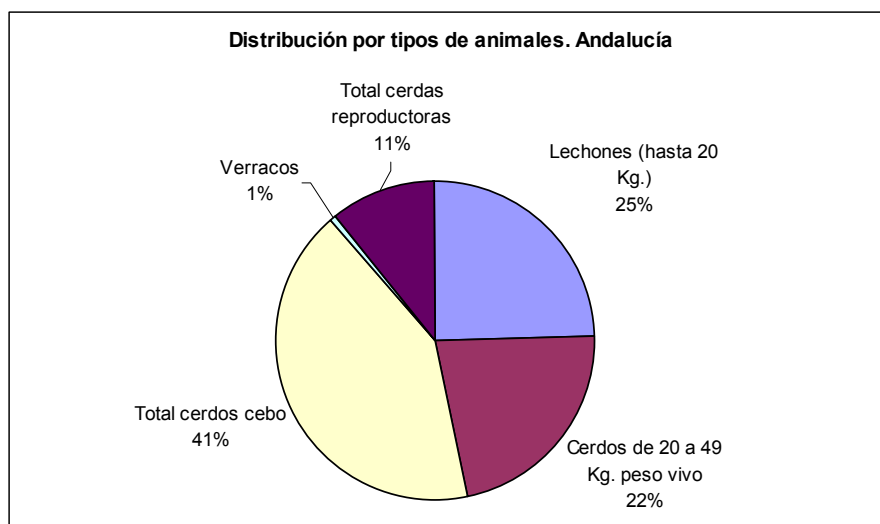

**RESULTADOS DE LA ENCUESTA DEL MES DE DICIEMBRE EN ESPAÑA.  
Años 2004 y 2005.**

	AÑO 2004	AÑO 2005	VARIACIÓN %
<b>Lechones (hasta 20 Kg.)</b>	<b>7.349.278</b>	<b>6.762.219</b>	<b>-7,99</b>
<b>Cerdos de 20 a 49 Kg. peso vivo</b>	<b>4.911.020</b>	<b>5.313.514</b>	<b>8,20</b>
Cerdos cebo (De 50 a 79 Kg.)	4.925.328	4.793.300	-2,68
Cerdos cebo (De 80 a 109 Kg.)	3.743.534	4.115.628	9,94
Cerdos cebo (De 110 o más Kg.)	1.280.835	1.232.572	-3,77
<b>Total cerdos cebo</b>	<b>9.949.697</b>	<b>10.141.500</b>	<b>1,93</b>
<b>Verracos</b>	<b>78.932</b>	<b>70.160</b>	<b>-11,11</b>
Cerdas todavía no cubiertas	255.959	239.972	-6,25
Cerdas cubiertas 1ª vez	241.087	243.390	0,96
Cerdas cubiertas más veces	1.424.580	1.479.107	3,83
Cerdas criando o en reposo	684.403	634.210	-7,33
<b>Total cerdas reproductoras</b>	<b>2.606.029</b>	<b>2.596.679</b>	<b>-0,36</b>
<b>Total ganado porcino</b>	<b>24.894.956</b>	<b>24.884.022</b>	<b>-0,04</b>

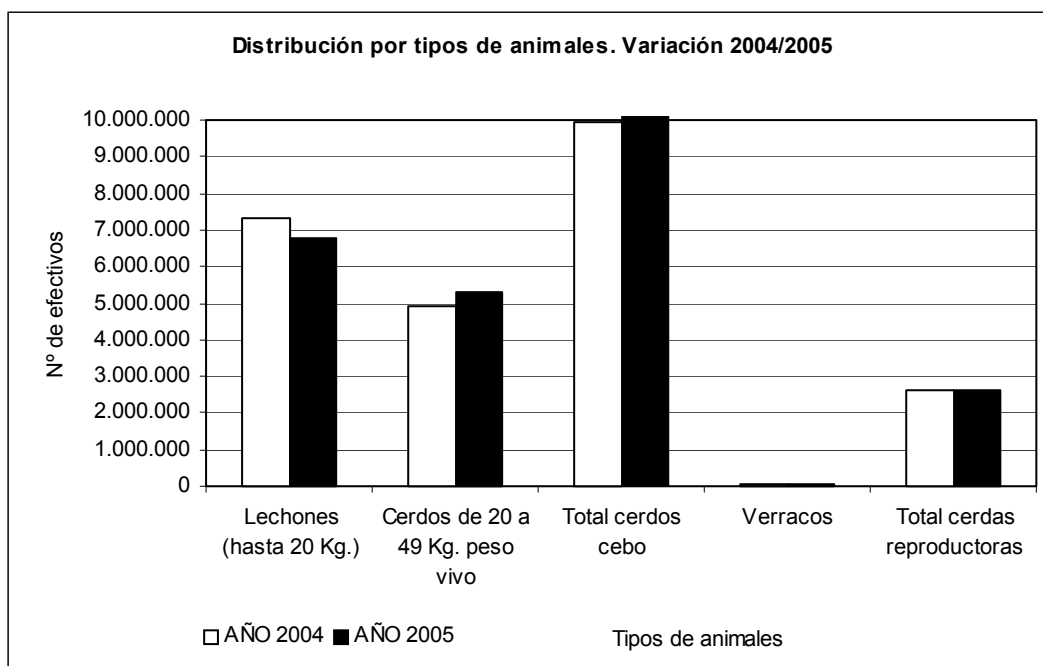

**CENSO DE GANADO PORCINO EN UE-25. ABRIL/MAYO/JUNIO DE 2005. Efectivos en los países de la Unión Europea (Miles de animales)**

Países	Total	Lechones	Cerdos de 20 a 49 Kg de p.v.	Cerdos en cebo de 50 o más Kg. de p.v.	Reproductores de 50 o más Kg. de p.v.		
					Verracos	Hembras	
						Total	Cubiertas
Alemania	26.818,40	7.154,00	6.449,10	10.638,70	53,60	2.523,00	1.787,50
Austria	3.209,30	879,40	874,40	1.130,30	8,60	316,60	226,60
Bélgica	6.331,20	1.684,00	1.310,00	2.734,00	10,80	592,40	462,40
Chipre	s/d	s/d	s/d	s/d	s/d	s/d	s/d
Dinamarca	13.125,00	4.358,00	3.725,00	3.622,00	20,00	1.390,00	874,00
República de Eslovaquia	s/d	s/d	s/d	s/d	s/d	s/d	s/d
Eslovenia	s/d	s/d	s/d	s/d	s/d	s/d	s/d
<b>España</b>	<b>24.995,50</b>	<b>7.414,00</b>	<b>5.446,00</b>	<b>9.447,00</b>	<b>80,50</b>	<b>2.608,00</b>	<b>1.717,00</b>
Estonia	s/d	s/d	s/d	s/d	s/d	s/d	s/d
Finlandia	1.509,80	449,60	341,30	528,80	5,10	185,00	136,40
Francia	75.610,00	15.122,00	15.122,00	15.122,00	15.122,00	15.122,00	15.122,00
Grecia	s/d	s/d	s/d	s/d	s/d	s/d	s/d
Holanda	11.205,00	4.515,00	2.250,00	3.300,00	20,00	1.120,00	725,00
Hungría	3.915,00	1.069,00	950,00	1.489,00	10,00	397,00	243,00
Irlanda	1.680,20	515,00	477,00	516,00	2,70	169,50	118,00
Italia	9.271,60	1.701,00	1.869,20	4.935,00	27,80	738,60	581,30
Letonia	s/d	s/d	s/d	s/d	s/d	s/d	s/d
Lituania	s/d	s/d	s/d	s/d	s/d	s/d	s/d
Luxemburgo	87,10	10,90	38,10	30,10	0,20	7,80	5,70
Malta	s/d	s/d	s/d	s/d	s/d	s/d	s/d
Polonia	16.995,80	5.490,80	4.394,60	5.306,20	42,30	1.761,90	1.166,70
Portugal	s/d	s/d	s/d	s/d	s/d	s/d	s/d
Reino Unido	4.851,00	1.289,40	1.234,00	1.776,60	19,50	531,50	385,80
República Checa	2.877,00	881,00	654,00	1.006,00	7,00	329,00	214,00
Suecia	1.810,70	554,70	388,80	677,10	2,90	187,20	132,40
<b>Total EU-25</b>	<b>s/d</b>	<b>s/d</b>	<b>s/d</b>	<b>s/d</b>	<b>s/d</b>	<b>s/d</b>	<b>s/d</b>

s/d : Datos no disponibles

Fuente .- EUROSTAT

Los datos de España están actualizados

**CENSO DE GANADO PORCINO EN UE-25. AGOSTO DE 2005. Efectivos en los países de la Unión Europea (Miles de animales)**

Países	Total	Lechones	Cerdos de 20 a 49 Kg de p.v.	Cerdos en cebo de 50 o más Kg. de p.v.	Reproductores de 50 o más Kg. de p.v.		
					Verracos	Hembras	
						Total	Cubiertas
Alemania	s/d	s/d	s/d	s/d	s/d	s/d	s/d
Austria	s/d	s/d	s/d	s/d	s/d	s/d	s/d
Bélgica	s/d	s/d	s/d	s/d	s/d	s/d	s/d
Chipre	s/d	s/d	s/d	s/d	s/d	s/d	s/d
Dinamarca	12.975,00	4.277,00	3.778,00	3.543,00	18,00	1.359,00	856,00
República de Eslovaquia	s/d	s/d	s/d	s/d	s/d	s/d	s/d
Eslovenia	s/d	s/d	s/d	s/d	s/d	s/d	s/d
<b>España</b>	<b>25.400,40</b>	<b>7.455,30</b>	<b>5.644,10</b>	<b>9.611,10</b>	<b>76,90</b>	<b>2.613,00</b>	<b>1.750,80</b>
Estonia	s/d	s/d	s/d	s/d	s/d	s/d	s/d
Finlandia	s/d	s/d	s/d	s/d	s/d	s/d	s/d
Francia	s/d	s/d	s/d	s/d	s/d	s/d	s/d
Grecia	s/d	s/d	s/d	s/d	s/d	s/d	s/d
Holanda	11.200,00	4.375,00	1.865,00	3.845,00	10,00	1.105,00	715,00
Hungría	4.196,00	1.046,00	952,00	1.788,00	10,00	400,00	244,00
Irlanda	s/d	s/d	s/d	s/d	s/d	s/d	s/d
Italia	s/d	s/d	s/d	s/d	s/d	s/d	s/d
Letonia	s/d	s/d	s/d	s/d	s/d	s/d	s/d
Lituania	s/d	s/d	s/d	s/d	s/d	s/d	s/d
Luxemburgo	87,10	10,90	38,10	30,10	0,20	7,80	5,70
Malta	s/d	s/d	s/d	s/d	s/d	s/d	s/d
Polonia	s/d	s/d	s/d	s/d	s/d	s/d	s/d
Portugal	s/d	s/d	s/d	s/d	s/d	s/d	s/d
Reino Unido	s/d	s/d	s/d	s/d	s/d	s/d	s/d
República Checa	2.851,00	918,00	656,00	930,00	6,00	341,00	229,00
Suecia	s/d	s/d	s/d	s/d	s/d	s/d	s/d
<b>Total EU-25</b>	<b>s/d</b>	<b>s/d</b>	<b>s/d</b>	<b>s/d</b>	<b>s/d</b>	<b>s/d</b>	<b>s/d</b>

s/d : Datos no disponibles

Fuente .- EUROSTAT

Los datos de España están actualizados

**CENSO DE GANADO PORCINO EN UE-25. DICIEMBRE DE 2005. Efectivos en los países de la Unión Europea (Miles de animales)**

Países	Total	Lechones	Cerdos de 20 a 49 Kg de p.v.	Cerdos en cebo de 50 o más Kg. de p.v.	Reproductores de 50 o más Kg. de p.v.		
					Verracos	Hembras	
						Total	Cubiertas
Alemania	s/d	s/d	s/d	s/d	s/d	s/d	s/d
Austria	s/d	s/d	s/d	s/d	s/d	s/d	s/d
Bélgica	s/d	s/d	s/d	s/d	s/d	s/d	s/d
Chipre	s/d	s/d	s/d	s/d	s/d	s/d	s/d
Dinamarca	12.975,00	4.277,00	3.778,00	3.543,00	18,00	1.359,00	856,00
República de Eslovaquia	s/d	s/d	s/d	s/d	s/d	s/d	s/d
Eslovenia	s/d	s/d	s/d	s/d	s/d	s/d	s/d
<b>España</b>	<b>25.400,40</b>	<b>7.455,30</b>	<b>5.644,10</b>	<b>9.611,10</b>	<b>76,90</b>	<b>2.613,00</b>	<b>1.750,80</b>
Estonia	s/d	s/d	s/d	s/d	s/d	s/d	s/d
Finlandia	s/d	s/d	s/d	s/d	s/d	s/d	s/d
Francia	s/d	s/d	s/d	s/d	s/d	s/d	s/d
Grecia	s/d	s/d	s/d	s/d	s/d	s/d	s/d
Holanda	11.200,00	4.375,00	1.865,00	3.845,00	10,00	1.105,00	715,00
Hungría	4.196,00	1.046,00	952,00	1.788,00	10,00	400,00	244,00
Irlanda	s/d	s/d	s/d	s/d	s/d	s/d	s/d
Italia	s/d	s/d	s/d	s/d	s/d	s/d	s/d
Letonia	s/d	s/d	s/d	s/d	s/d	s/d	s/d
Lituania	s/d	s/d	s/d	s/d	s/d	s/d	s/d
Luxemburgo	87,10	10,90	38,10	30,10	0,20	7,80	5,70
Malta	s/d	s/d	s/d	s/d	s/d	s/d	s/d
Polonia	s/d	s/d	s/d	s/d	s/d	s/d	s/d
Portugal	s/d	s/d	s/d	s/d	s/d	s/d	s/d
Reino Unido	s/d	s/d	s/d	s/d	s/d	s/d	s/d
República Checa	2.851,00	918,00	656,00	930,00	6,00	341,00	229,00
Suecia	s/d	s/d	s/d	s/d	s/d	s/d	s/d
<b>Total EU-25</b>	<b>s/d</b>	<b>s/d</b>	<b>s/d</b>	<b>s/d</b>	<b>s/d</b>	<b>s/d</b>	<b>s/d</b>

s/d : Datos no disponibles

Fuente .- EUROSTAT

Los datos de España están actualizados

**9-DISPOSICIONES AGRARIAS Y PESQUERAS PUBLICADAS EN LOS BOJA Y BOE****BOJA****Nº 1****2/01/2007****CONSEJERÍA DE AGRICULTURA Y PESCA**

Orden de 20 de diciembre de 2006, por la que se regula el control oficial del rendimiento lechero en la Comunidad Autónoma de Andalucía para la evaluación genética en las especies Bovina, Ovina y Caprina.

**CONSEJERÍA DE AGRICULTURA Y PESCA**

Resolución de 30 de noviembre de 2006, de la Dirección General de Pesca y Acuicultura, por la que se establece un nuevo plazo de presentación de solicitudes para el otorgamiento de licencias para la pesca de erizo y/o anémona de mar en el Litoral Andaluz.

**Nº 2****3/01/2007****CONSEJERÍA DE AGRICULTURA Y PESCA**

Orden de 22 de diciembre de 2006, por la que se suspenden los plazos de presentación de solicitudes de las subvenciones previstas en las normas que se citan.

**Nº 10****15/01/2007****CONSEJERÍA DE AGRICULTURA Y PESCA**

DECRETO 221/2006, de 19 de diciembre, por el que se regula el reconocimiento y registro de las entidades que presten servicio de asesoramiento a las explotaciones agrarias en Andalucía y la concesión de ayudas a su creación, adaptación y utilización.

**Nº 11****16/01/2007****CONSEJERÍA DE AGRICULTURA Y PESCA**

RESOLUCION de 1 de diciembre de 2006, de la Delegación Provincial de Almería, por la que se hacen públicas las ayudas concedidas en 2006 para la promoción de la producción integrada mediante el fomento de las Agrupaciones de Producción Integrada de Agricultura (APIs).

**CONSEJERÍA DE AGRICULTURA Y PESCA**

RESOLUCION de 1 de diciembre de 2006, de la Delegación Provincial de Almería, por la que se hacen públicas las ayudas concedidas en 2006, para la mejora de la Sanidad Vegetal mediante el fomento de las Agrupaciones para Tratamientos Integrados en Agricultura (ATRIAs).

**CONSEJERÍA DE AGRICULTURA Y PESCA**

RESOLUCION de 20 de noviembre de 2006, de la Delegación Provincial de Cádiz, por la que se publican ayudas concedidas al amparo de las normas que se citan.

#### **CONSEJERÍA DE AGRICULTURA Y PESCA**

RESOLUCION de 30 de noviembre de 2006, de la Delegación Provincial de Cádiz, por la que se hacen públicas las subvenciones concedidas en 2006 que se citan.

#### **CONSEJERÍA DE AGRICULTURA Y PESCA**

RESOLUCION de 11 de diciembre de 2006, de la Delegación Provincial de Granada, por la que se hacen públicas las Ayudas a las Infraestructuras Agrarias concedidas por la Delegación Provincial al amparo de la Orden que se cita.

Nº 16	22/01/2007
-------	------------

#### **CONSEJERÍA DE AGRICULTURA Y PESCA**

Decreto 5/2007, de 9 de enero, por el que se aprueba el Reglamento de la Ley 1/2005, de 4 de marzo, por la que se regula el régimen de las organizaciones interprofesionales agroalimentarias en el ámbito de la Comunidad Autónoma de Andalucía.

#### **CONSEJERÍA DE AGRICULTURA Y PESCA**

Resolución de 11 de enero de 2007, de la Dirección General de Regadíos y Estructuras, por la que se suspende el plazo de presentación de solicitudes de ayudas a la mejora y modernización de las estructuras de producción de las explotaciones agrarias.

#### **CONSEJERÍA DE AGRICULTURA Y PESCA**

Resolución de 10 de enero de 2007, de la Secretaría General Técnica, por la que se publica la relación de los contratos de publicidad institucional adjudicados, las ayudas y subvenciones concedidas y los convenios celebrados con medios de comunicación, agencias y empresas del sector en materia de actividad publicitaria, durante el tercer cuatrimestre del año 2006.

Nº 21	29/01/2007
-------	------------

#### **CONSEJERÍA DE AGRICULTURA Y PESCA**

ORDEN de 16 de enero de 2007, por la que se amplía para la campaña 2006/2007 el plazo de presentación de solicitudes de derechos de plantación de viñedo procedentes de la Reserva Regional de Andalucía previsto en la Orden que se cita.

#### **CONSEJERÍA DE AGRICULTURA Y PESCA**

RESOLUCION de 16 de enero de 2007, de la Viceconsejería, por la que se convocan para el año 2007 las ayudas a organizaciones del sector pesquero para el desarrollo de actividades de divulgación y transferencia de tecnologías pesqueras y de colaboración con la Administración.

#### **CONSEJERÍA DE AGRICULTURA Y PESCA**

CORRECCION de errores del Decreto 221/2006, de 19 de diciembre, por el que se regula el reconocimiento y registro de las entidades que presten servicio de asesoramiento a las explotaciones agrarias en Andalucía y la concesión de ayudas a su creación, adaptación y utilización (BOJA núm. 10, de 15 de enero de 2007).

Nº 22	30/01/2007
-------	------------

**CONSEJERIA DE AGRICULTURA Y PESCA**

ORDEN de 23 de enero de 2007, por la que se regula la pesca de la chirla (*Chamelea gallina*), en el Golfo de Cádiz.

Nº 23

31/01/2007

**CONSEJERIA DE AGRICULTURA Y PESCA**

RESOLUCION de 9 de noviembre de 2006, de la Delegación Provincial de Málaga, por la que se hacen públicas las subvenciones concedidas a la promoción de las Agrupaciones de Producción Integrada (APIS) para el año 2006.

**CONSEJERIA DE AGRICULTURA Y PESCA**

RESOLUCION de 11 de diciembre de 2006, de la Delegación Provincial de Málaga, por la que se hacen públicas las subvenciones concedidas a las Atrias para la campaña 2006/2007.

Nº 24

1/02/2007

**CONSEJERIA DE AGRICULTURA Y PESCA**

Resolución de 9 de enero de 2007, de la Delegación Provincial de Huelva, por la que se modifica la época de veda para la captura de la coquina (*Donax Trunculus*) en el litoral de la provincia de Huelva en el 2007.

Nº 27

6/02/2007

**CONSEJERÍA DE AGRICULTURA Y PESCA**

ORDEN de 24 de enero de 2007, por la que se aprueba la Carta de Servicios de la Dirección General de Industrias y Promoción Agroalimentaria.

Nº 30

9/02/2007

**CONSEJERIA DE AGRICULTURA Y PESCA**

RESOLUCION de 8 de enero de 2007, de la Dirección General de la Producción Agraria, por la que se establecen las determinaciones en relación con las ayudas a la contratación de seguros agrarios del Plan 2007.

**CONSEJERIA DE AGRICULTURA Y PESCA**

RESOLUCION de 14 de diciembre de 2006, de la Dirección General de Desarrollo Rural, por la que se hacen públicas las subvenciones concedidas a las Asociaciones de Desarrollo Rural seleccionadas en virtud de la Orden que se cita y convocadas para el año 2006 mediante Orden que se cita (Género).

**CONSEJERIA DE AGRICULTURA Y PESCA**

RESOLUCION de 14 de diciembre de 2006, de la Dirección General de Desarrollo Rural, por la que se hacen públicas las subvenciones concedidas a las Asociaciones de Desarrollo Rural seleccionadas en virtud de la Orden que se cita y convocadas para el año 2006 mediante Orden que se cita (Juventud).

**CONSEJERIA DE AGRICULTURA Y PESCA**

RESOLUCION de 12 de enero de 2007, de la Dirección General de Industrias y Promoción Agroalimentaria, mediante la que se hace público el reconocimiento del Pliego de Producto «Torta de Aceite», como sistema de calidad a efectos de la certificación de productos para el uso de la marca «Calidad Certificada».

Nº 31

12/02/2007

**CONSEJERÍA DE AGRICULTURA Y PESCA**

ORDEN de 16 de enero de 2007, por la que se convocan para el año 2007 las ayudas reguladas en el Real Decreto 997/1999, de 11 de junio, de ayudas a las razas autóctonas de protección especial en peligro de extinción.

**CONSEJERÍA DE AGRICULTURA Y PESCA**

RESOLUCION de 10 de enero de 2007, de la Dirección General de Industrias y Promoción Agroalimentaria, por la que se hace pública la autorización concedida a LGAI, Technological Center, S.A., para actuar como entidad privada de control de la Agricultura Ecológica y para actuar como entidad de certificación para el alcance Carne de Cerdo Certificada.

**CONSEJERÍA DE AGRICULTURA Y PESCA**

RESOLUCION de 4 de diciembre de 2006, de la Delegación Provincial de Córdoba, por la que se hace pública la concesión de las ayudas para la ejecución de las medidas de control contra la mosca del olivo (*Bactrocera oleae* Gmel) para el año 2006.

**CONSEJERÍA DE AGRICULTURA Y PESCA**

RESOLUCION de 22 de diciembre de 2006, de la Delegación Provincial de Málaga, por la que se hace pública la concesión de ayudas complementarias a la primera instalación de jóvenes para el año 2006.

Nº 32

13/02/2007

**CONSEJERÍA DE AGRICULTURA Y PESCA**

ORDEN de 31 de enero de 2007, por la que se convocan para el año 2007 las ayudas reguladas en el Real Decreto 1312/2005, de 4 de noviembre, por el que se establece el programa nacional de selección genética para la resistencia a las encefalopatías espongiformes transmisibles en ovino, y la normativa básica de las subvenciones para su desarrollo.

**CONSEJERÍA DE AGRICULTURA Y PESCA**

RESOLUCION de 16 de enero de 2007, de la Dirección General de la Producción Agraria, por la que se convocan para el año 2007 las subvenciones destinadas al fomento de la celebración de ferias, concursos y exposiciones agroganaderas en Andalucía.

**CONSEJERÍA DE AGRICULTURA Y PESCA**

RESOLUCION de 16 de enero de 2007, de la Dirección General de la Producción Agraria, por la que se convocan para el año 2007 las ayudas para el traslado de explotaciones ganaderas fuera del casco urbano y de zonas de servidumbre de cauces públicos, así como para la

construcción y adecuación de centros de aislamiento de bovino, ovino y caprino, previstas en la Orden que se cita.

**CONSEJERÍA DE AGRICULTURA Y PESCA**

RESOLUCION de 16 de enero de 2007, de la Dirección General de la Producción Agraria, por la que se convocan para el año 2007 las subvenciones destinadas al sector equino en Andalucía.

**CONSEJERÍA DE AGRICULTURA Y PESCA**

RESOLUCION de 16 de enero de 2007, de la Dirección General de la Producción Agraria, por la que se convocan para el año 2008 las subvenciones a los programas de mejora y selección de razas ganaderas puras en Andalucía.

**CONSEJERÍA DE AGRICULTURA Y PESCA**

RESOLUCION de 16 de enero de 2007, de la Dirección General de la Producción Agraria, por la que se convocan para el año 2007 las subvenciones para la construcción y adecuación de centros de limpieza y desinfección de vehículos dedicados al transporte por carretera en el sector ganadero en Andalucía.

<b>Nº 35</b>	<b>16/02/2007</b>
--------------	-------------------

**CONSEJERÍA DE AGRICULTURA Y PESCA**

RESOLUCION de 11 de enero de 2007, de la Delegación Provincial de Cádiz, por la que se hacen públicas las Ayudas Complementarias a la Primera Instalación de Jóvenes Agricultores.

**CONSEJERÍA DE AGRICULTURA Y PESCA**

RESOLUCION de 9 de enero de 2007, de la Delegación Provincial de Sevilla, por la que se hace pública la concesión de las ayudas dirigidas para la Promoción de la Producción Integrada, mediante el fomento de las Agrupaciones de Producción Integrada en Agricultura (APIs) correspondientes a la provincia de Sevilla para el año 2006.

**CONSEJERÍA DE AGRICULTURA Y PESCA**

RESOLUCION de 16 de enero de 2007, de la Delegación Provincial de Sevilla, por la que se hace pública la concesión de subvenciones a la mejora de la sanidad vegetal mediante el fomento de las Agrupaciones para Tratamientos Integrados en la Agricultura (ATRIAs), correspondientes a la provincia de Sevilla para la campaña 2006/2007.

<b>Nº 36</b>	<b>19/02/2007</b>
--------------	-------------------

**CONSEJERÍA DE AGRICULTURA Y PESCA**

RESOLUCION 15 de enero de 2007, de la Delegación Provincial de Jaén, por la que se hacen públicas subvenciones concedidas en el año 2006, al amparo de la norma que se cita.

<b>Nº 38</b>	<b>21/02/2007</b>
--------------	-------------------

**CONSEJERÍA DE AGRICULTURA Y PESCA**

RESOLUCION de 6 de febrero de 2007, de la Dirección General del Fondo Andaluz de Garantía Agraria, por la que se convocan para 2007, las ayudas a la apicultura en el marco del Programa Nacional.

**CONSEJERÍA DE AGRICULTURA Y PESCA**

RESOLUCION de 6 de febrero de 2007, de la Dirección General del Fondo Andaluz de Garantía Agraria, por la que se convocan para 2007, las ayudas a la utilización de métodos de producción agraria compatibles con el medio ambiente, previstas en la Orden que se cita.

<b>Nº 39</b>	<b>22/02/2007</b>
--------------	-------------------

**CONSEJERÍA DE LA PRESIDENCIA**

DECRETO 38/2007, de 13 de febrero, por el que se regula el Organismo Pagador y se designan el Organismo de Certificación y la Autoridad de Gestión de los Fondos Europeos Agrícolas en la Comunidad Autónoma de Andalucía.

**CONSEJERÍA DE AGRICULTURA Y PESCA**

ORDEN de 6 de febrero de 2007, por la que se desarrolla el Decreto 68/1999, de 16 de marzo, por el que se crean los Premios de Andalucía de Agricultura y Pesca y se convocan los mismos para el año 2007.

<b>Nº 42</b>	<b>27/02/2007</b>
--------------	-------------------

**CONSEJERÍA DE AGRICULTURA Y PESCA**

ORDEN de 8 de febrero de 2007, por la que se modifica la de 29 de noviembre de 1995, por la que se aprueba el Reglamento de la Denominación de Origen «Priego de Córdoba» y de su Consejo Regulador.

**CONSEJERÍA DE AGRICULTURA Y PESCA**

RESOLUCION de 23 de enero de 2007, de la Delegación Provincial de Málaga, por la que se modifican las épocas de veda para la captura de la Chirla (Chamelea gallina) y la Coquina (Donax trunculus) en el litoral de la provincia de Málaga.

**BOE****Nº 2****02/01/2007****MINISTERIO DE AGRICULTURA, PESCA Y ALIMENTACIÓN**

Corrección de errores de la Orden APA/3884/2006, de 7 de diciembre, por la que se definen el ámbito de aplicación, las condiciones técnicas mínimas de cultivo, rendimientos, precios y fechas de suscripción en relación con el seguro combinado y de daños excepcionales en zanahoria, comprendido en el Plan Anual de Seguros Agrarios Combinados.

**Nº 3****03/01/2007****MINISTERIO DE AGRICULTURA, PESCA Y ALIMENTACIÓN**

Orden APA/4056/2006, de 15 de diciembre, por la que se definen el ámbito de aplicación, las condiciones técnicas mínimas de explotación, precios y fechas de suscripción en relación con el seguro de encefalopatía espongiiforme bovina, comprendido en el Plan Anual de Seguros Agrarios Combinados.

**MINISTERIO DE AGRICULTURA, PESCA Y ALIMENTACIÓN**

Orden APA/4057/2006, de 15 de diciembre, por la que se definen el ámbito de aplicación, las condiciones técnicas mínimas de explotación, precios y fechas de suscripción en relación con el seguro de explotación de reproductores bovinos de aptitud cárnica, comprendido en el Plan Anual de Seguros Agrarios Combinados.

**MINISTERIO DE AGRICULTURA, PESCA Y ALIMENTACIÓN**

Orden APA/4058/2006, de 15 de diciembre, por la que se definen el ámbito de aplicación, las condiciones técnicas mínimas de explotación, precios y fechas de suscripción en relación con el seguro de explotación de ganado vacuno de cebo, comprendido en el Plan Anual de Seguros Agrarios Combinados.

**MINISTERIO DE AGRICULTURA, PESCA Y ALIMENTACIÓN**

Orden APA/4059/2006, de 15 de diciembre, por la que se definen el ámbito de aplicación, las condiciones técnicas mínimas de cultivo, rendimientos, precios y fechas de suscripción en relación con el seguro combinado y de daños excepcionales en uva de vinificación, comprendido en el Plan Anual de Seguros Agrarios Combinados.

**MINISTERIO DE AGRICULTURA, PESCA Y ALIMENTACIÓN**

Orden APA/4060/2006, de 15 de diciembre, por la que se definen el ámbito de aplicación, las condiciones técnicas mínimas de explotación, precios y fechas de suscripción en relación con el seguro de explotación de ganado vacuno de lidia, comprendido en el Plan Anual de Seguros Agrarios Combinados.

**MINISTERIO DE AGRICULTURA, PESCA Y ALIMENTACIÓN**

Orden APA/4061/2006, de 15 de diciembre, por la que se definen el ámbito de aplicación, las condiciones técnicas mínimas de explotación, precios y fechas de suscripción en relación con el seguro de explotación de ganado ovino y caprino, comprendido en el Plan Anual de Seguros Agrarios Combinados.

**MINISTERIO DE AGRICULTURA, PESCA Y ALIMENTACIÓN**

Resolución de 15 de diciembre de 2006, de la Subsecretaría, por la que se publica el Acuerdo de Consejo de Ministros de 7 de diciembre de 2006, que aprueba el Plan de Seguros Agrarios Combinados para el ejercicio 2007.

Nº 6	6/01/2007
------	-----------

**MINISTERIO DE AGRICULTURA, PESCA Y ALIMENTACIÓN**

Orden APA/4102/2006, de 15 de diciembre, por la que se convocan ayudas para la realización de acciones promocionales y búsqueda de nuevas salidas comerciales de los productos de la pesca y acuicultura para el ejercicio 2007.

Nº 8	9/01/2007
------	-----------

**MINISTERIO DE AGRICULTURA, PESCA Y ALIMENTACIÓN**

Orden APA/4130/2006, de 18 de diciembre, por la que se publica la resolución de la XX edición del Premio «Alimentos de España».

Nº 9	10/01/2007
------	------------

**MINISTERIO DE AGRICULTURA, PESCA Y ALIMENTACIÓN**

Real Decreto 1539/2006, de 15 de diciembre, por el que se regula la concesión de ayudas para la renovación del parque nacional de maquinaria agrícola.

**MINISTERIO DE AGRICULTURA, PESCA Y ALIMENTACIÓN**

Orden APA/4143/2006, de 21 de diciembre, por la que se definen el ámbito de aplicación, las condiciones técnicas mínimas de explotación, precios y fechas de suscripción en relación con el seguro de explotación de ganado vacuno reproductor y de cría, comprendido en el Plan Anual de Seguros Agrarios Combinados.

**MINISTERIO DE AGRICULTURA, PESCA Y ALIMENTACIÓN**

Orden APA/4144/2006, de 19 de diciembre, por la que se publica la concesión, para el año 2006, de subvenciones destinadas al fomento de la integración cooperativa de ámbito estatal.

Nº 10	11/01/2007
-------	------------

**MINISTERIO DE AGRICULTURA, PESCA Y ALIMENTACIÓN**

Orden APA/4169/2006, de 22 de diciembre, por la que se definen el ámbito de aplicación, las condiciones técnicas mínimas de explotación, precios y fechas de suscripción en relación con el seguro para la cobertura de los gastos derivados de la destrucción de animales no bovinos muertos en la explotación en la Comunidad Autónoma de Andalucía, comprendido en el Plan Anual de Seguros Agrarios Combinados.

Nº 12	13/01/2007
-------	------------

**MINISTERIO DE AGRICULTURA, PESCA Y ALIMENTACIÓN**

Orden APA/4195/2006, de 15 de diciembre, por la que se definen el ámbito de aplicación, las condiciones técnicas mínimas de explotación, precios y fechas de suscripción en relación con el seguro de ganado vacuno de alta valoración genética, comprendido en el Plan Anual de Seguros Agrarios Combinados.

**MINISTERIO DE AGRICULTURA, PESCA Y ALIMENTACIÓN**

Orden APA/4196/2006, de 22 de diciembre, por la que se publica el calendario de concursos de vinos que se celebrarán durante al año 2007 en el territorio nacional.

<b>Nº 13</b>	<b>15/01/2007</b>
--------------	-------------------

**MINISTERIO DE AGRICULTURA, PESCA Y ALIMENTACIÓN**

Resolución de 26 de diciembre de 2006, de la Dirección General de Agricultura, por la que se publica el Convenio de colaboración, con el Instituto Andaluz de Investigación y Formación Agraria, Pesquera, Alimentaria y de la Producción Ecológica de la Junta de Andalucía, por el que se encomienda la gestión para la realización de los trabajos relacionados con los preceptivos exámenes técnicos de identificación varietal de especies vegetales para el registro de variedades vegetales.

<b>Nº 15</b>	<b>17/01/2007</b>
--------------	-------------------

**MINISTERIO DE LA PRESIDENCIA**

Orden PRE/22/2007, de 10 de enero, por la que se aprueba la norma específica de peritación de daños en la producción de lechuga, amparados por el Seguro Agrario Combinado.

**MINISTERIO DE LA PRESIDENCIA**

Orden PRE/23/2007, de 10 de enero, por la que se aprueba la norma específica de peritación de daños en la producción de melón y sandía, amparados por el Seguro Agrario Combinado.

<b>Nº 17</b>	<b>19/01/2007</b>
--------------	-------------------

**MINISTERIO DE AGRICULTURA, PESCA Y ALIMENTACIÓN**

Real Decreto 1581/2006, de 22 de diciembre, por el que se modifica el Real Decreto 1200/2005, de 10 de octubre, por el que se establecen las bases reguladoras de las subvenciones estatales destinadas al sector equino.

**MINISTERIO DE AGRICULTURA, PESCA Y ALIMENTACIÓN**

Corrección de errores de la Orden APA/4102/2006, de 15 de diciembre, por la que se convocan ayudas para la realización de acciones promocionales y búsqueda de nuevas salidas comerciales de los productos de la pesca y acuicultura para el ejercicio 2007.

**MINISTERIO DE AGRICULTURA, PESCA Y ALIMENTACIÓN**

Orden APA/4249/2006, de 27 de diciembre, por la que se convocan para el año 2007 las subvenciones destinadas a las organizaciones y asociaciones de criadores para la conservación, la selección y el fomento de las razas ganaderas puras, reguladas en la Orden APA/956/2005, de 30 de marzo.

Nº 18

20/01/2007

**MINISTERIO DE AGRICULTURA, PESCA Y ALIMENTACIÓN**

Orden APA/37/2007, de 15 de enero por la que se regula la pesca con artes fijos y artes menores en el Mediterráneo.

**MINISTERIO DE AGRICULTURA, PESCA Y ALIMENTACIÓN**

Orden APA/38/2007, de 15 de enero por la que se modifica la Orden APA/2085/2006, de 21 de junio, que regula el seguro para la cobertura de daños por sequía en pastos, comprendido en el Plan Anual de Seguros Agrarios Combinados.

**MINISTERIO DE LA PRESIDENCIA**

Orden PRE/39/2007, de 16 de enero, por la que se regula la concesión de subvenciones de la Administración General del Estado a la suscripción de los seguros incluidos en el Plan de Seguros Agrarios combinados para el ejercicio 2007.

Nº 20

23/01/2007

**MINISTERIO DE AGRICULTURA, PESCA Y ALIMENTACIÓN**

Orden APA/42/2007, de 17 de enero, por la que se establece la norma técnica específica de la identificación de garantía nacional de producción integrada de la remolacha azucarera.

**MINISTERIO DE AGRICULTURA, PESCA Y ALIMENTACIÓN**

Orden APA/49/2007, de 9 de enero, por la que se publica la concesión para el año 2006, de las subvenciones para acciones de promoción destinadas a fomentar el conocimiento y el consumo de productos alimentarios.

**MINISTERIO DE AGRICULTURA, PESCA Y ALIMENTACIÓN**

Corrección de errores de la Orden APA/4249/2006, de 27 de diciembre, por la que se convocan para el año 2007 las subvenciones destinadas a las organizaciones y asociaciones de criadores para la conservación, la selección y el fomento de las razas ganaderas puras, reguladas en la Orden APA/956/2005, de 30 de marzo.

Nº 21

24/01/2007

**MINISTERIO DE AGRICULTURA, PESCA Y ALIMENTACIÓN**

Orden APA/53/2007, de 17 de enero, por la que se modifica el Catálogo Oficial de Razas de Ganado de España, contenido en el anexo del Real Decreto 1682/1997, de 7 de noviembre, por el que se actualiza el Catálogo Oficial de Razas de Ganado de España.

**MINISTERIO DE AGRICULTURA, PESCA Y ALIMENTACIÓN**

Orden APA/54/2007, de 22 de enero, por la que se establecen medidas específicas de protección en relación con la lengua azul.

Nº 25

29/01/2007

**MINISTERIO DE AGRICULTURA, PESCA Y ALIMENTACIÓN**

Orden APA/99/2007, de 18 de enero, por la que se definen el ámbito de aplicación, las condiciones técnicas mínimas de cultivo, rendimientos, precios y fechas de suscripción en relación con el seguro combinado y de daños excepcionales en acelga y espinaca, comprendido en el Plan Anual de Seguros Agrarios Combinados.

**MINISTERIO DE AGRICULTURA, PESCA Y ALIMENTACIÓN**

Orden APA/100/2007, de 18 de enero, por la que se definen el ámbito de aplicación, las condiciones técnicas mínimas de cultivo, rendimientos, precios y fechas de suscripción en relación con el seguro combinado y de daños excepcionales en girasol, comprendido en el Plan Anual de Seguros Agrarios Combinados.

**MINISTERIO DE AGRICULTURA, PESCA Y ALIMENTACIÓN**

Orden APA/101/2007, de 18 de enero, por la que se definen el ámbito de aplicación, las condiciones técnicas mínimas de explotación, precios y fechas de suscripción en relación con el seguro de explotación de ganado equino, comprendido en el Plan Anual de Seguros Agrarios Combinados.

**MINISTERIO DE AGRICULTURA, PESCA Y ALIMENTACIÓN**

Orden APA/102/2007, de 18 de enero, por la que se definen el ámbito de aplicación, las condiciones técnicas mínimas de explotación, precios y fechas de suscripción en relación con el seguro de explotación en ganado aviar de carne, comprendido en el Plan Anual de Seguros Agrarios Combinados.

**MINISTERIO DE AGRICULTURA, PESCA Y ALIMENTACIÓN**

Orden APA/103/2007, de 18 de enero, por la que se definen el ámbito de aplicación, las condiciones técnicas mínimas de explotación, precios y fechas de suscripción en relación con el seguro de explotación en ganado aviar de puesta, comprendido en el Plan Anual de Seguros Agrarios Combinados.

N° 26

30/01/2007

**MINISTERIO DE AGRICULTURA, PESCA Y ALIMENTACIÓN**

Resolución de 26 de diciembre de 2006, de la Secretaría General de Pesca Marítima, por la que se publica la actualización del censo de las flotas de altura, gran altura y buques palangreros mayores de 100 TRB, que operan dentro de los límites geográficos de la Comisión de Pesca del Atlántico Nordeste.

**MINISTERIO DE AGRICULTURA, PESCA Y ALIMENTACIÓN**

Orden APA/126/2007, de 18 de enero, por la que se definen el ámbito de aplicación, las condiciones técnicas mínimas de aseguramiento, precios y fechas de suscripción en relación con el seguro de acuicultura marina para las producciones de dorada, lubina, rodaballo, corvina y besugo, comprendido en el Plan Anual de Seguros Agrarios Combinados.

**MINISTERIO DE AGRICULTURA, PESCA Y ALIMENTACIÓN**

Orden APA/127/2007, de 18 de enero, por la que se definen el ámbito de aplicación, las condiciones técnicas mínimas de cultivo, rendimientos, precios y fechas de suscripción en relación con el seguro combinado y de daños excepcionales en algodón, comprendido en el Plan Anual de Seguros Agrarios Combinados.

**MINISTERIO DE AGRICULTURA, PESCA Y ALIMENTACIÓN**

Orden APA/128/2007, de 18 de enero, por la que se definen el ámbito de aplicación, las condiciones técnicas mínimas de explotación, precios y fechas de suscripción en relación con el seguro de explotación de ganado equino de razas puras, comprendido en el Plan Anual de Seguros Agrarios Combinados.

Nº 27

31/01/2007

**MINISTERIO DE AGRICULTURA, PESCA Y ALIMENTACIÓN**

Resolución de 15 de enero de 2007, de la Dirección General de Industria Agroalimentaria y Alimentación, por la que se publica el Convenio específico de colaboración entre el Ministerio de Agricultura, Pesca y Alimentación y la Agencia de Innovación y Desarrollo de Andalucía, para la puesta en marcha de un Complejo Tecnológico de Servicios Avanzados para el olivar y el aceite en Mengíbar.

Nº 30

3/02/2007

**MINISTERIO DE AGRICULTURA, PESCA Y ALIMENTACIÓN**

Orden APA/182/2007, de 30 de enero, por la que se establecen, para la campaña 2006/2007, determinadas medidas en el sector de los cítricos para transformación.

Nº 31

5/02/2007

**MINISTERIO DE AGRICULTURA, PESCA Y ALIMENTACIÓN**

Resolución de 26 de enero de 2007, de la Dirección General de Recursos Pesqueros, por la que se establece la relación de buques autorizados a ejercer la pesca de arrastre en determinadas zonas del litoral surmediterráneo.

**MINISTERIO DE AGRICULTURA, PESCA Y ALIMENTACIÓN**

Resolución de 16 de enero de 2007, de la Subsecretaría, por la que se publica la concesión de subvenciones de 2006, a titulares de explotaciones agrarias, por el suministro de datos estadísticos y contables.

Nº 32

6/02/2007

**MINISTERIO DE AGRICULTURA, PESCA Y ALIMENTACIÓN**

Resolución de 19 de octubre de 2006, del Fondo Español de Garantía Agraria, por la que anuncia la publicidad de las subvenciones concedidas por el mismo con cargo a los fondos comunitarios europeos del FEOGA-Garantía.

Nº 33

7/02/2007

**MINISTERIO DE AGRICULTURA, PESCA Y ALIMENTACIÓN**

Orden APA/224/2007, de 6 de febrero, sobre la ayuda específica al cultivo del algodón para la campaña 2007/2008.

**MINISTERIO DE AGRICULTURA, PESCA Y ALIMENTACIÓN**

Orden APA/225/2007, de 26 de enero, por la que se establecen las bases reguladoras para la concesión de becas de perfeccionamiento profesional para titulados superiores en el área de sanidad animal.

**MINISTERIO DE AGRICULTURA, PESCA Y ALIMENTACIÓN**

Resolución de 19 de enero de 2007, de la Secretaría General de Pesca Marítima, por la que se publican las subvenciones concedidas en el año 2006, con cargo a diferentes aplicaciones presupuestarias.

**Nº 35****9/02/2007****MINISTERIO DE AGRICULTURA, PESCA Y ALIMENTACIÓN**

Orden APA/235/2007, de 7 de febrero, por la que se establece un plazo de presentación de solicitudes de autorización de cesiones temporales de cuota láctea para el período 2006/2007.

**MINISTERIO DE AGRICULTURA, PESCA Y ALIMENTACIÓN**

Corrección de errores de la Orden APA/4196/2006, de 22 de diciembre, por la que se publica el calendario de concursos de vinos que se celebrarán durante el año 2007 en el territorio nacional.

**Nº 36****10/02/2007****MINISTERIO DE AGRICULTURA, PESCA Y ALIMENTACIÓN**

Resolución de 17 de enero de 2007, de la Secretaría General de Agricultura y Alimentación, por la que se actualizan los límites máximos de las ayudas reguladas en la Orden de 8 de noviembre de 2000, por la que se establecen ayudas a las comisiones de seguimiento de los contratos tipo de productos agroalimentarios.

**MINISTERIO DE AGRICULTURA, PESCA Y ALIMENTACIÓN**

Orden APA/4286/2006, de 28 de diciembre, por la que se prorrogan becas de formación práctica en el área de sanidad animal y técnicas de laboratorio, convocadas mediante Orden APA/338/2004, de 13 de febrero.

**Nº 39****14/02/2007****MINISTERIO DE AGRICULTURA, PESCA Y ALIMENTACIÓN**

Orden APA/274/2007, de 7 de febrero, por la que se establece un plan de pesca del voraz en determinadas zonas del Estrecho de Gibraltar.

**Nº 40****15/02/2007**

**MINISTERIO DE AGRICULTURA, PESCA Y ALIMENTACIÓN**

Resolución de 9 de enero de 2007, por la que se procede a la ampliación de ámbito de actuación de la Unión Almendrera Andaluza, reconocida como Organización de Productores de frutas y hortalizas de ámbito autonómico.

Nº 41

16/02/2007

**MINISTERIO DE AGRICULTURA, PESCA Y ALIMENTACIÓN**

Orden APA/313/2007, de 25 de enero, por la que se publica la Orden de 20 de junio de 2006, de la Consejería de Agricultura y Pesca de la Junta de Andalucía, por la que se establecen las normas de utilización de la mención «Vino de la Tierra de Torreperogil» para los vinos originarios de la zona geográfica de Torreperogil de la provincia de Jaén.

**MINISTERIO DE AGRICULTURA, PESCA Y ALIMENTACIÓN**

Orden APA/314/2007, de 6 de febrero, por la que se definen el ámbito de aplicación, las condiciones técnicas mínimas de cultivo, rendimientos, precios y fechas de suscripción en relación con el seguro combinado y de daños excepcionales en coliflor, comprendido en el Plan Anual de Seguros Agrarios Combinados.

**MINISTERIO DE AGRICULTURA, PESCA Y ALIMENTACIÓN**

Orden APA/315/2007, de 6 de febrero, por la que se definen el ámbito de aplicación, las condiciones técnicas mínimas de cultivo, rendimientos, precios y fechas de suscripción en relación con la tarifa general combinada, comprendida en el Plan Anual de Seguros Agrarios Combinados.

**MINISTERIO DE AGRICULTURA, PESCA Y ALIMENTACIÓN**

Orden APA/316/2007, de 6 de febrero, por la que se definen el ámbito de aplicación, las condiciones técnicas mínimas de cultivo, rendimientos, precios y fechas de suscripción en relación con el seguro combinado y de daños excepcionales en lechuga, comprendido en el Plan Anual de Seguros Agrarios Combinados.

**MINISTERIO DE AGRICULTURA, PESCA Y ALIMENTACIÓN**

Orden APA/317/2007, de 6 de febrero, por la que se definen el ámbito de aplicación, las condiciones técnicas mínimas de cultivo, rendimientos, precios y fechas de suscripción en relación con el seguro combinado y de daños excepcionales en cereales de primavera, comprendido en el Plan Anual de Seguros Agrarios Combinados.

**MINISTERIO DE AGRICULTURA, PESCA Y ALIMENTACIÓN**

Orden APA/318/2007, de 6 de febrero, por la que se definen el ámbito de aplicación, las condiciones técnicas mínimas de cultivo, rendimientos, precios y fechas de suscripción en relación con la póliza multicultivo de hortalizas, comprendido en el Plan Anual de Seguros Agrarios Combinados.

Nº 43

19/02/2007

**MINISTERIO DE AGRICULTURA, PESCA Y ALIMENTACIÓN**

Orden APA/326/2007, de 9 de febrero, por la que se establecen las obligaciones de los titulares de explotaciones agrícolas y forestales en materia de registro de la información sobre el uso de productos fitosanitarios.

**MINISTERIO DE AGRICULTURA, PESCA Y ALIMENTACIÓN**

Orden APA/335/2007, de 6 de febrero, por la que se definen el ámbito de aplicación, las condiciones técnicas mínimas de cuidado de las masas, precios y fechas de suscripción en relación con el seguro de incendios forestales en alcornoques, comprendido en el Plan Anual de Seguros Agrarios Combinados.

**MINISTERIO DE AGRICULTURA, PESCA Y ALIMENTACIÓN**

Orden APA/336/2007, de 6 de febrero, por la que se definen el ámbito de aplicación, las condiciones técnicas mínimas de cultivo, rendimientos, precios y fechas de suscripción en relación con el seguro combinado y de daños excepcionales en brócoli, comprendido en el Plan Anual de Seguros Agrarios Combinados.

Nº 44	20/02/2007
-------	------------

**MINISTERIO DE AGRICULTURA, PESCA Y ALIMENTACIÓN**

Orden APA/352/2007, de 6 de febrero, por la que se reconoce a la Interprofesional Española de la Alimentación Animal como Organización Interprofesional Agroalimentaria.

Nº 45	21/02/2007
-------	------------

**MINISTERIO DE AGRICULTURA, PESCA Y ALIMENTACIÓN**

Resolución de 9 de febrero de 2007, de la Dirección General de Agricultura, por la que se convoca la «III Demostración internacional de aplicación mecanizada de fertilizantes orgánicos».

**MINISTERIO DE AGRICULTURA, PESCA Y ALIMENTACIÓN**

Orden APA/359/2007, de 14 de febrero, por la que se establecen las bases reguladoras del Premio «Mejores Quesos Españoles».

Nº 47	23/02/2007
-------	------------

**MINISTERIO DE AGRICULTURA, PESCA Y ALIMENTACIÓN**

Resolución de 9 de febrero de 2007, de la Secretaría General de Agricultura y Alimentación, por la que se publican las subvenciones concedidas durante el cuarto trimestre del ejercicio 2006 a las organizaciones y agrupaciones de productores agrarios.

Nº 50	27/02/2007
-------	------------

**MINISTERIO DE AGRICULTURA, PESCA Y ALIMENTACIÓN**

Orden APA/414/2007, de 21 de febrero, por la que se asignan cuotas de azúcar e isoglucosa a las empresas productoras establecidas en España.

<b>10-INDICE DE MATERIAS PUBLICADAS EN EL B.I.A.P. EN EL AÑO 2006</b>
---

Índice de materias correspondientes a 2006.

<b>Nº Boletín</b>	<b>Fecha</b>	<b>Título</b>	<b>Pág</b>
<b>1.Sector Ganadero</b>			
<b>1.1-Estudios e informes</b>			
Nº 182	Septiembre-Octubre 2006	Encuesta de existencias de Ganado Bovino. Diciembre 2005. Resultados e informe.	<b>62</b>
Nº 183	Noviembre-Diciembre 2006	Encuesta de existencias de Ganado Ovino-Caprino. Diciembre 2005. Resultados e informe.	80
<b>2.Sector Agrario</b>			
<b>2.1-Estudios e informes</b>			
Nº183	Noviembre-Diciembre 2006	Encuesta de Calidad de los Trigos Españoles. Cosecha 2006	73
Nº183	Noviembre-Diciembre 2006	Estadísticas de Agricultura Ecológica en Andalucía. Año 2006.	38

Se incluyen además con regularidad las siguientes materias.

La Coyuntura Agraria	Temperaturas Precipitaciones. Estado de los embalses. Incidencia del clima en el estado de los cultivos. Evolución de los cultivos. Estado de la ganadería. Parte Bimensual de Inspecciones Ganaderas. Parte Bimensual de actividades.
----------------------	---

Avances de Superficies y Producciones Agrícolas (cada dos meses).

Estadísticas Ganaderas (cada dos meses).	Producción de huevos para incubar y pollitos aves de corral (mes a mes). Movimiento Comercial Pecuario en Andalucía (cada dos meses).
--	--

Precios y Mercados Agrarios(semana a semana).

Precios Percibidos por los agricultores (mes a mes).

Comercio Exterior Agroalimentario Andaluz (cada dos meses).

Disposiciones de interés agrario y pesquero publicadas en BOJA y BOE(mes a mes).