

**BOLETIN BIMESTRAL
DE
INFORMACION AGRARIA Y PESQUERA**

SECRETARÍA GENERAL
DE
AGRICULTURA Y GANADERÍA

Servicio de Estudios y Estadísticas

Nº 165
Sevilla, Noviembre y Diciembre de 2.003

Se permite la reproducción total o parcial de los datos o
gráficos de esta publicación, citando su procedencia.

INDICE

	PAG.
1.- LA COYUNTURA AGRARIA EN NOVIEMBRE Y DICIEMBRE DE 2003	4
2.- ESTADISTICAS AGRICOLAS	17
2.1. Avances de superficies y producciones agrícolas en Andalucía a 31/12/2003	17
2.2. Cultivos agrícolas en Andalucía y España: datos de 2002 y 2003. Avances a 31/12/2003	37
3.- ESTADISTICAS GANADERAS	39
3.1. Producción de huevos para incubar y pollitos de aves de corral. Enero-Diciembre de 2003.	39
3.2. Movimiento Comercial Pecuario. Noviembre-Diciembre de 2003. Tipo de Ganado.	40
3.3. Movimiento Comercial Pecuario. Noviembre-Diciembre de 2003. Distribución provincial.	41
.4.- PRECIOS Y MERCADOS AGRARIOS	42
4.1. Mercados agrícolas : Noviembre-Diciembre 2003.	42
4.2. Mercados ganaderos : Noviembre-Diciembre 2003.	53
5.- PRECIOS PERCIBIDOS POR LOS AGRICULTORES. Noviembre-Diciembre 2003.	59
6.-COMERCIO EXTERIOR AGROALIMENTARIO DE ANDALUCÍA. Noviembre-Diciembre 2003.	64
7.-MAQUINARIA AGRÍCOLA.	
7.1. Inscripción de maquinaria nueva en los registros provinciales. Distribución por marcas comerciales. Noviembre de 2003.	68
7.2. Inscripción de maquinaria nueva en los registros provinciales Distribución por marcas comerciales. Diciembre 2003	
7.3. Distribución por marcas comerciales. Total año 2003	
8.- DISPOSICIONES AGRARIAS Y PESQUERAS PUBLICADAS EN BOE Y BOJA . Noviembre-Diciembre 2003.	79

1.- LA COYUNTURA AGRARIA EN NOVIEMBRE-DICIEMBRE DE 2.003***1.1.- Incidencia del clima en la agricultura y la ganadería***

Durante los meses de noviembre y diciembre de este año fueron alternando los periodos con lluvias con otros de días despejados por lo que las labores propias de la época se han visto continuamente interrumpidas y en muchos casos retrasadas al no poder acceder al campo los agricultores muchos días. Se da la circunstancia de que las precipitaciones han llegado a toda la Comunidad mostrando casi todos los observatorios superávits de al menos el 30%. Las temperaturas se mantuvieron en valores moderados en noviembre bajando sobre el 10 de diciembre sobre todo las mínimas y registrándose por entonces las primeras nevadas importantes del año en zonas altas.

Por lo que se refiere a los embalses, a finales de diciembre los de la Confederación Hidrográfica del Guadalquivir se encontraban al 74% de su capacidad, un 12% más llenos que en la misma fecha del año pasado. Los de la Confederación Hidrográfica del Sur con 540 Hm³ se hallaban al 62% de la suya con un 44% más agua que la que almacenaban en el año 2.002 y por último los de la Confederación Hidrográfica del Guadiana que abastecen de agua a Andalucía estaban al 96%, un 5% más llenos que en diciembre del año anterior.

Como ya se ha mencionado las lluvias estorbaron en muchos casos la realización de las tareas que se estaban llevando a cabo originando en ocasiones algunos daños. Así la recolección del algodón se vio interrumpida viéndose en diciembre campos sin terminar de recoger en Cádiz y Sevilla, cosa que no sucedía desde hace años. Igualmente la recogida de mandarinos y naranjos se vio paralizada muchas veces aunque por otra parte el agua sirvió para que aumentara el calibre de la fruta. Las siembras de cereales también se vieron afectadas por el agua dilatándose mucho en el tiempo, lo que hacía que este año los campos mostraran un aspecto muy poco uniforme al encontrarse en la misma zona parcelas en estados fenológicos diferentes según la fecha de siembra. En las zonas bajas y de suelos con problemas de drenaje el exceso de agua hacía que las plantas amarillearan y no se podía entrar para realizar los primeros abonados nitrogenados.

Por lo que se refiere a la aceituna, el agua mejoró los calibres pero hizo que los rendimientos grasos bajaran, de manera que, cuando comenzaron las recolecciones, se observó que éstos eran bastante inferiores a los de un año medio.

En cuanto a la ganadería extensiva, las lluvias propiciaron la aparición de abundantes pastos aunque en ocasiones el ganado no se podía meter en las fincas por estar los suelos excesivamente encharcados. No obstante, y una vez que desapareció este problema ya a finales de diciembre, la situación se normalizó de manera que se ha dispuesto este año de una muy aceptable otoñada.

BOLETÍN TRIMESTRAL DE INFORMACIÓN AGRARIA

TEMPERATURAS**Cuadro n° 1**

PROVINCIA	Estación de Referencia	Noviembre(Del 03 al 30 de Noviembre de 2003)					Diciembre(Del 01 de Diciembre de 2003 al 04 de Enero de 2004)					
		Tas. Medias (°C)			Tas. Absolutas (°C)		Tas. Medias (°C)			Tas. Absolutas (°C)		
		MÁXIMA	MÍNIMA	MEDIA	MÁXIMA	MÍNIMA	MÁXIMA	MÍNIMA	MEDIA	MÁXIMA	MÍNIMA	
	Carboneras	20,2	10,3	15,3	23,0	9,1	18,0	7,9	13,0	20,7	4,8	
ALMERÍA	Abia	18,1	5,1	11,6	21,6	2,9	16,0	2,6	9,3	22,1	0,5	
	Almería	21,7	10,6	16,2	23,4	9,8	19,3	8,2	13,8	21	5,8	
	La Mojonera	21,4	11,0	16,2	23,5	10	18,6	9,1	13,9	21	7,5	
	Albox	21,2	5,0	13,1	26,0	4	19,2	2,5	10,9	23	-1,5	
	Vélez Blanco	16,0	0,9	8,5	20,0	-2	10,4	-2,4	4,0	15	-5	
	María	14,0	1,4	7,7	18,0	-1	10,1	-1	4,6	14	-4	
	Cabo Gata	24,2	14,5	19,4	25,9	13,2	20,9	11,6	16,3	23	8,9	
	Laujar	12,3	2,1	7,2	16,0	0	11,9	-1,9	5,0	17	-5	
CÁDIZ	Cádiz	20,6	11,8	16,2	22,6	9,6	17,7	9,5	13,6	19,6	6,2	
	Algeciras	19,5	10,4	15,0	21,4	8,2	17,8	7,7	12,8	21,2	5	
	Grazelema	18	5,1	11,6	19,5	2	14,2	2,6	8,4	17,5	0	
	Jerez (A.)	21,8	9,1	15,5	24,3	5,3	17,7	6,3	12,0	19,5	2,3	
	Rota (B.A.)	21,5	9,6	15,6	22,8	6,7	17,7	6,2	12,0	19,2	2,8	
	Tarifa	19	9,8	14,4	20	7,6	16,6	8,1	12,4	17,7	4,2	
CÓRDOBA	Córdoba	20,4	7,7	14,1	22,6	3	16,2	4,7	10,5	19,6	0,6	
	Cabra	19,3	5,2	12,3	21,3	1,9	17	3,2	10,1	20	-0,5	
	Fuente Palmera	19,3	8,4	13,9	22	4	15,4	5,4	10,4	18	1,5	
	Hinojosa del Duque	17,8	5,9	11,9	21,4	3	14,6	2,2	8,4	16,3	-0,7	
	Montilla	18,8	7,3	13,1	21	3	14,6	4,4	9,5	17	0	
	Montoro	19,9	5,5	12,7	22	1	16,1	2,1	9,1	18	-1	
	Sta M. Trassierra	18,4	4,1	11,3	20,5	1	15,5	2,1	8,8	19	-1	
	Villanueva de Córdoba	16,8	5	10,9	21,5	1,5	14,5	3,1	8,8	17,5	-1	
		Loja	19,3	5,1	12,2	21,3	0,8	15,9	3,5	9,7	20,7	-1,1
		Baza	19,3	3	11,2	22,1	-0,1	15,4	0,3	7,9	19,9	-2,8
		Motril	21	12,2	16,6	23,2	11,3	19	9,5	14,3	21,5	7,5
		Huércar	16,7	0,6	8,7	20,3	-2,4	14,7	0	7,4	17	-2,9
GRANADA	Granada	18,5	3,1	10,8	20,9	-0,6	16,5	1,6	9,1	18,9	-2,6	
	Guadix	18,1	2,9	10,5	21,5	-1,5	15,1	1,8	8,5	19,5	-2,5	
	Montefrío	18,3	4,4	11,4	20	2	17	2,3	9,7	19	1	
	Lanjarón	18,1	3,9	11,0	21	1,8	17,2	2,3	9,8	20,8	-0,8	
	Iznalloz	15,1	5,9	10,5	18	2	13,4	3,7	8,6	18	0	
HUELVA	Huelva	21,4	8,4	14,9	24,2	5,6	18,3	6,6	12,5	22	3,6	
	Alajar	16,7	6,1	11,4	20,5	3,5	15	3,9	9,5	20,5	1,5	
	Ayamonte	20,5	9,2	14,9	22,6	6	17,5	6,9	12,2	20,8	4,4	
	El Granado	20,9	6,4	13,7	24	4	17,1	5,7	11,4	20	2	
	La Palma del Condado	18,6	7,8	13,2	21,5	5	16,3	6	11,2	19,5	3	
	Minas Tharsis	17,7	6,7	12,2	21	3	14,6	4,6	9,6	19	1	
	Valverde del Camino	19,6	8,3	14,0	23	5	16,9	5,7	11,3	22	3	
JAEN	Jaén	16,7	6,3	11,5	19,6	4,4	14,9	4,8	9,9	18	-0,2	
	Pontones	17,4	-0,4	8,5	21	-5	12,7	-4,1	4,3	18	-8	
	Andujar	21,2	5,9	13,6	24,5	1,1	17,7	2,2	10,0	21,4	-1,2	
	Torredonjimeno	16,8	7,1	12,0	19	4,5	13,6	4,9	9,3	15,5	2	
	Alcalá la Real	15,5	2,2	8,9	17,5	-1	13,4	0,6	7,0	16	-3	
MÁLAGA	Torrox	19,2	11,1	15,2	21,3	9,5	18,1	10,1	14,1	21	6,6	
	Nerja	20,6	10,4	15,5	24	9,5	19,5	8,4	14,0	21	6	
	Fuengirola	19,5	12,5	16,0	21,8	11,1	19,1	10,9	15,0	24,4	8,5	
	Torremolinos	19,7	12,7	16,2	22,5	11,5	19,1	10,1	14,6	23	8	
	Bobadilla	18,7	4,1	11,4	21,9	0	15,7	1,8	8,8	18,5	-2,1	
	Ronda	18,4	6	12,2	22,8	3	16,6	4	10,3	21,5	0	
	Alora	21,2	5,6	13,4	25	4,5	19	2,6	10,8	22,5	0,5	
	Marbella - P. Banus	19,1	11,2	15,2	20,5	10	18,6	8,9	13,8	20,5	7	
	Estepona	20,3	11,1	15,7	22,4	9	19,2	9,4	14,3	23,1	7	
	Málaga	20,1	10,9	15,5	22,6	7,4	19,3	7,4	13,4	22,4	4,4	
	Algarrobo	19,7	10,4	15,1	21,5	8,5	18,8	9,1	14,0	21	6	
	Alpandeire	17,7	6,6	12,2	21	4	17,6	5	11,3	23	1	
SEVILLA	Aeropuerto	21,2	9,8	15,5	24,4	6	17,9	6,6	12,3	20,3	4	
	Ecija	20,9	7,2	14,1	23,5	3	17,4	3,5	10,5	19	0	
	Gines	20,9	8,3	14,6	24,5	4,5	17,9	7,1	12,5	21,5	3	
	Lora del Río	19,9	10,9	15,4	23	9	16,5	3,4	10,0	21	-0,5	
	Marchena (Ojuelos)	21	8,6	14,8	23	3,5	17,4	5,1	11,3	19,5	1	
	Morón (B.A.)	21,2	8,1	14,7	24,2	4	17,3	4,9	11,1	19	1,7	
	Cazalla Sierra "E.M.A"	16,9	3,5	10,2	20,6	0,9	14,8	2,1	8,5	20	-1,4	
	Pilas	21,4	7,1	14,3	24	5	17,4	6,4	11,9	22	3	

Periodo comprendido entre el 03/11/03 y el 30/11/03 y entre el 01/12/03 y el 04/01/04.

Datos facilitados por los Centros Zonales del I.N.M. de Sevilla y Málaga

PRECIPITACIONES

Cuadro nº 2

PROVINCIA	Estación de Referencia	Noviembre(Del 03 al 30 de Noviembre de 2003)					Diciembre:(Del 01 de Diciembre de 2003 al 04 de Enero de 2004)				
		Precipitación del 03/11/2003	Precipitación acumulada desde 01/09/2003	P.N.A. hasta el 30 Noviembre	Exceso (+)	Porcentaje	Precipitación del 01/12/2003	Precipitación acumulada desde 01/09/2003	P.N.A. hasta el 04 Enero	Exceso (+)	Porcentaje
		(mm)	(mm)	(mm)	Déficit (-)		(mm)	(mm)	(mm)	Déficit (-)	
ALMERÍA	Carboneras	44,9	71,6	73,9	-2,3	-3%	65,1	136,7	112,0	24,7	22%
	Abla	39,5	111,3	98,4	12,9	13%	26,2	137,8	141,4	-3,6	-3%
	Almería	31,9	58	71,7	-13,7	-19%	55,9	113,9	91,3	22,6	25%
	La Mojonera	46,2	91	56,1	34,9	62%	69,2	158	85,7	72,3	84%
	Albox	12,1	131,6	99,7	31,9	32%	40,5	172,1	125,7	46,4	37%
	Vélez Blanco	55,0	105,5	105,9	-0,4	0%	33	138,5	149,6	-11,1	-7%
	María	128,0	280	131,8	148,2	112%	91	371	177,0	194,0	110%
	Cabo de Gata	67,9	94,2	54,4	39,8	73%	56,4	150,6	75,7	74,9	99%
	Laujar	66,0	168,9	193,0	-24,1	-12%	73,8	240,2	286,7	-46,5	-16%
CÁDIZ	Cádiz	158,8	334,1	201,1	133	66%	219	553,1	340,1	213	63%
	Grazalema	253,3	777,7	485,5	292,2	60%	276,8	1063,5	972,7	90,8	9%
	Jerez (A.)	163,5	362,6	197,9	164,7	83%	134,2	496,8	334,8	162	48%
	Rota (B.A.)	179,5	344	177,6	166,4	94%	129,4	473,4	288,4	185	64%
	Tarifa	91,2	369,2	192,3	176,9	92%	179,8	549	356,5	192,5	54%
CÓRDOBA	Aeropuerto	71	291,7	181,1	110,6	61%	95,0	386,7	300,4	86,3	29%
	Cabra	66,9	254,5	185,5	69,0	37%	86,0	340,5	269	71,5	27%
	Fuente Palmera	70,5	329	191,6	137,4	72%	116,0	445	299,6	145,4	49%
	Hinojosa del Duque	63,3	194	134,1	59,9	45%	37,4	231,4	214,6	16,8	8%
	Montoro	71,6	328,7	158,6	170,1	107%	91,8	420,5	281,7	138,8	49%
	Sta M. Trassierra	109,5	406,7	244,1	162,6	67%	121,3	528	420,8	107,2	25%
	Villanueva de Córdoba	88,6	344,9	164,3	180,6	110%	64,4	409,3	259,3	150	58%
	Loja	57,2	157,7	132,8	24,9	19%	73,2	218,7	219,8	-1,1	-1%
	Baza	52,7	127,7	96,8	30,9	32%	25,3	152,9	138,4	14,5	10%
GRANADA	Motril	44,7	93,6	120,6	-27	-22%	57,2	143,2	183,6	-40,4	-22%
	Granada	50,7	144,3	100,7	43,6	43%	50,6	185,6	150,4	35,2	23%
	Guadix	47,7	113,6	82,0	31,6	39%	26,2	138,4	120,2	18,2	15%
	Lanjarón	78,9	248,9	137,5	111,4	81%	78,2	232,7	218,4	14,3	7%
	Iznalloz	78,5	220,8	157,5	63,3	40%	57,5	277,8	260,3	17,5	7%
	Huelva	74,5	269,5	153,2	116,3	76%	110,2	379,7	259,4	120,3	46%
HUELVA	Alájar	190,7	482,6	364,6	118	32%	127,4	610,1	642	-31,9	-5%
	Ayamonte	147,2	330,1	186,7	143,4	77%	71,6	401,7	320,7	81	25%
	La Palma del Condado	94,1	319,5	198,7	120,8	61%	163,7	483,2	342	141,2	41%
	Minas Tharsis	229,5	428,0	186	242	130%	85	513	313,4	199,6	64%
	Valverde del Camino	113,5	359,7	235	124,7	53%	123,1	482,8	395,2	87,6	22%
	Zalamea la Real	127,1	315,3	211,8	103,5	49%	66,8	425,8	352,5	73,3	21%
	Jaén	56,1	188	140	48	34%	42,2	229,6	223,4	6,2	3%
JAÉN	Pontones	94	270	202,8	67,2	33%	72,5	344,5	343,8	0,7	0%
	Andújar	66,6	267	170,5	96,5	57%	69,7	330,7	277,3	53,4	19%
	Torredonjimeno	64,2	226,5	158,9	67,6	43%	73,7	291,2	247,5	43,7	18%
	Alcalá la Real	90,8	259,2	162	97,2	60%	72,3	335,8	274,4	61,4	22%
	Torrox	42,1	184,4	127	57,4	45%	94,4	274,6	201,2	73,4	36%
	Nerja	75,4	241,8	135	106,8	79%	88,7	327,3	218,1	109,2	50%
	Fuengirola	56,7	269,9	189,7	80,2	42%	147,2	440,6	268,3	172,3	64%
MALAGA	Torremolinos	80,4	327,3	182	145,3	80%	191,9	513,2	289	224,2	78%
	Bobadilla	84,8	243,5	146,1	97,4	67%	108	345	210,3	134,7	64%
	Ronda	114,5	335,2	196,8	138,4	70%	139,5	461,1	290,7	170,4	59%
	Alora	158,5	348,1	162,7	185,4	114%	167,5	521,1	240,4	280,7	117%
	Málaga	81,8	296,4	176,1	120,3	68%	232,6	523,6	271,9	251,7	93%
	Algarrobo	50,4	207,7	139	68,7	49%	106,5	309	215,1	93,9	44%
	Alpandeire	160,5	572,3	291,9	280,4	96%	266,9	816,2	470,8	345,4	73%
	Sevilla	73,9	305,6	192	113,6	59%	150,5	456,1	315,4	140,7	45%
SEVILLA	Écija	57,5	240,2	212,9	27,3	13%	110,5	373,2	316,7	56,5	18%
	Gines	127,7	402	249	153	61%	166,5	568,5	390,1	178,4	46%
	Lora del Río	73,2	286	200,5	85,5	43%	129,5	415,5	282,9	132,6	47%
	Marchena (Ojuelos)	40,0	227	138,1	88,9	64%	84	311	244,2	66,8	27%
	Morón (B.A.)	79,5	335,9	176,2	159,7	91%	80,8	416,7	288,9	127,8	44%
	Cazalla Sierra "E.M.A"	151,0	557,8	225,8	332	147%	143,2	706,9	400,6	306,3	76%

P.N.A.:Precipitación normal acumulada desde el día 01/11/n al 30/11n+1 estimada y desde el día 01/09/n al 04/01/n+ 1 estimada. con datos climatológicos medios de la serie 1.961-90. Datos facilitados C.M. Sevilla y Málaga.

EVOLUCION DE LOS EMBALSES

EVOLUCIO DE LOS EMBALSES												
C.H.GUADALQUIVIR												
	SEPT	OCT	NOV	DIC	ENE	FEB	MAR	ABR	MAY	JUN	JUL	AGO
1999/2000	3.185	3.551	3.610	3.716	3.821	3.826	3.728	4.229	4.447	3.996	3.545	3.130
2000/2001	2.892	2.879	2.924	3.779	5.212	6.003	7.041	7.126	7.110	6.742	6.125	5.693
2001/2002	5.451	5.605	5.766	5.857	6.019	6.073	6.396	6.732	6.539	6.129	5.498	5.083
2002/2003	4.855	4.835	5.030	5.423	6.146	6.558	6.879	7.128	7.017	6.583	6.170	5.431
2003/2004	4.855	5.499	6.000	6.407								
C.H. DEL SUR												
	SEPT	OCT	NOV	DIC	ENE	FEB	MAR	ABR	MAY	JUN	JUL	AGO
1999/2000	398	405	401	415	452	457	449	488	484	453	421	376
2000/2001	345	331	329	475	536	497	557	551	547	524	481	445
2001/2002	411	414	440	486	498	500	525	497	484	460	412	369
2002/2003	326	304	312	365	416	438	474	511	520	504	467	410
2003/2004	327	354	374	527								
C.H. GUADIANA												
	SEPT	OCT	NOV	DIC	ENE	FEB	MAR	ABR	MAY	JUN	JUL	AGO
1999/2000	229	251	249	247	246	243	236	279	340	325	312	294
2000/2001	282	274	271	412	422	417	412	387	379	359	334	314
2001/2002	297	303	318	330	373	369	413	415	401	382	358	335
2002/2003	320	313	310	315	402	401	395	400	398	377	388	359
2003/2004	320	338	399	413								

GRÁFICOS 1, 2 Y 3

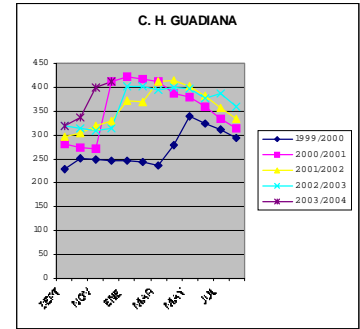
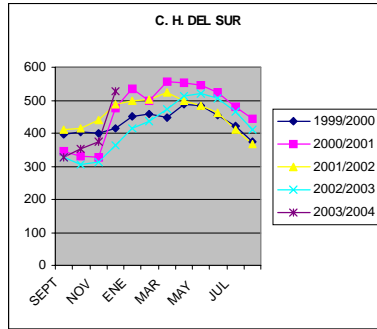
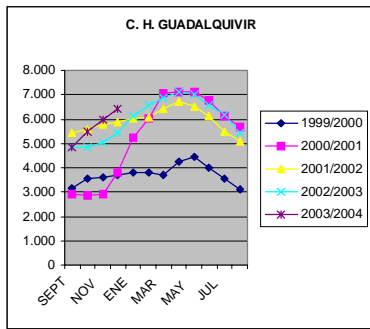

1.2.- Estado de los cultivos

CEREALES

De invierno: Durante las dos primeras semanas de noviembre se procedió a sembrar en excelentes condiciones los cereales de invierno en las zonas de sierra de las provincias de Cádiz, Huelva, Sevilla, Córdoba y parte de las provincias de Jaén y Málaga, viéndose esta labor interrumpida en algunos casos por las lluvias. En las comarcas de campiña se procedía aún en esas fechas a la preparación de suelos y a la adición de abonados de fondo, tareas que también hubieron de suspenderse en varias ocasiones a causa del agua caída. A partir de esa fecha se fueron aprovechando los momentos en que el tiempo permitía entrar para realizar las siembras, operación que se alargó mucho en el tiempo, por lo que a finales de diciembre se veían campos con plantas de hasta 18 cm. de altura y ya empezando a ahijar al lado de otros recién sembrados e incluso sin sembrar todavía. En las zonas bajas que estuvieron excesivamente encharcadas, se veían siembras nacidas en precario.

De primavera: En noviembre, cuando el tiempo lo permitió, se procedió a recoger el maíz que aún quedaba en el campo básicamente localizado en la provincia de Granada (comarca de la Vega).

Por lo que se refiere al arroz, la recolección finalizó en Cádiz sobre mediados de noviembre habiéndose conseguido unos rendimientos en torno a los 8.000 Kg./Ha. prolongándose una semana más en Sevilla donde se han estimado unas producciones sobre los 8.300 Kg./Ha.

LEGUMINOSAS GRANO

Cuando el tiempo lo permitió se procedió a la siembra de las leguminosas de invierno: habas, yeros y vezas, anotándose que, al igual que ya sucediera el año pasado, la superficie de habas se ha mantenido bastante por encima de la que se venía poniendo desde la sequía del año 1.995.

CULTIVOS INDUSTRIALES

Azucareras: A primeros de noviembre solamente se veía sembrada el 25% de la superficie que se iba a dedicar a remolacha azucarera pues las lluvias entorpecían continuamente esta labor. En diciembre se había conseguido efectuar esta operación en el 75% de las hectáreas previstas prolongándose esta tarea durante todo ese mes. En definitiva y como resultado de los problemas originados por la climatología de este otoño, las siembras se han efectuado escalonadamente y por ello al final del año se veían campos recién sembrados al lado de otros en los que las plantas tenían ya unas 14-15 hojas. A consecuencia de los encharcamientos en los campos más tempranos de Cádiz se observaba incidencia leve de Phoma (*Phoma betae*), cercospora (*Cercospora beticola*) e incluso algunos daños originados por una pseudomona. En general además las plantas amarilleaban en la mayoría de las zonas debido a una deficiencia de nitrógeno que no se podía corregir al no poder entrar la maquinaria en los campos.

Textiles: Las lluvias entorpecieron muchas veces la recolección del algodón que aún quedaba en el campo y deterioraron algo la calidad de la cosecha. La mayoría de los campos que tuvieron problemas a la hora de las recolecciones se encontraban en la zona del Bajo Guadalquivir pues en la provincia de Jaén, habitualmente la más retrasada, este año se adelantó bastante la recogida y apenas hubo problemas por el exceso de agua de la época.

La cantidad de algodón sin desmotar con opción a ayuda recibida en las desmotadoras de Andalucía y puesta bajo control del Fondo Andaluz de Garantía Agraria a fecha 9 de diciembre ascendía a 264.610.181 Kg.

Otros: Hacia mediados de noviembre se inició en Granada el descuelgue, deshojado y enfardado del tabaco para su entrega a los centros de recepción.

CULTIVOS HORTÍCOLAS

La situación de los cultivos hortícolas en la provincia de Almería ha sido la siguiente:

- Lechuga: Se ha plantado casi sin interrupción, no solo las de tipo Iceberg sino también las tipo “Hoja de roble “ y “Lollo rosa”.
- Escarola: Al igual que la lechuga se ha plantado de forma ininterrumpida, muchas veces alternándose una a la otra.
- Apio: Su desarrollo no ha originado prácticamente ningún problema.
- Tomate: Las plantaciones entraron en la plena producción ligeramente más tarde que en un año normal a consecuencia de las vicisitudes que habían sufrido en el verano-principios del otoño.
- Pimiento: Se recolectaron Californias rojos, amarillos y verdes así como del tipo Dulce Italiano y Lamuyos verdes y rojos. La campaña de comercialización ha sido excelente para esta hortaliza, agotándose las plantas ante la excelente demanda, por lo que a finales de diciembre quedaban relativamente pocos frutos en las mismas.
- Pepino: El cultivo se desarrolló sin problemas especiales. Para mediados/finales de noviembre empezaron a arrancarse las primeras plantaciones de pepinos largos tipo Almería para poner en su lugar melones continuando su ciclo los pepinos cortos y tipo Francés.
- Calabacín: Hacia mediados de noviembre se empezaron a arrancar las plantaciones más tempranas sobre todo de la variedad Cora, empezando entonces a producir frutos las más tardías y realizándose otras nuevas.
- Berenjena. El cultivo se ha desarrollado sin problemas.
- Judías verdes: Se encontraban plantaciones en todos los estados posibles, desde recién sembradas hasta arrancándose otras. Este año surgió una enfermedad que originó mucho daño en este cultivo sin que a finales de diciembre se supiera cual era su origen.
- En los semilleros se pusieron melones y sandías con idea de comenzar los trasplantes ya en el mes de enero.

En los invernaderos de la provincia de Cádiz se cultivaron tomates y pimientos principalmente. Al aire libre hubo zanahorias (Cádiz es la principal productora andaluza con unas 3.500 Ha. sembradas), remolacha de mesa, coles, coliflores, bróculis, cebollas, puerros, etc. En la zona de Puerto Serrano se desarrollaron las plantaciones de fresón que acusaron algo las relativamente bajas temperaturas y la elevada humedad de estos meses.

En Córdoba se sembraron ajos cuando el tiempo lo permitió observándose este año que ha descendido bastante la superficie dedicada a este cultivo en esta provincia debido principalmente a los bajos precios percibidos por los agricultores la pasada campaña.

En la zona de invernaderos de Granada (zona de Carchuna etc) se recolectaron cantidades crecientes de tomates, pepinos, pimientos, judías verdes y calabacines. En la Vega se sembraron ajos y cebollas y se han sacado pequeñas cantidades de espárragos verdes en campos que se habían regado en agosto-septiembre.

En Huelva una vez finalizados los trasplantes del fresón y cuando comenzaron a bajar los termómetros se procedió a cubrir los macro y microtúneles con plástico, observándose que en esta campaña ha subido mucho la superficie protegida por macro túneles habida cuenta de la diferencia de resultados conseguidos el año anterior por los agricultores que utilizaron este tipo de protección. Otra novedad de este año es que tras varias campañas seguidas en las que prácticamente el 90% de la superficie se sembraba con la variedad Camarosa, en éste se ha apostado por empezar a introducir la variedad Ventana que produce una fresa más temprana, fácil de recolectar y de un tamaño y un color muy demandados por el consumidor.

Además este año se han contabilizado en esta provincia 845 Ha. de frambuesa, 210 Ha. de arándanos y 30'5 Ha. de moras repartidos por la misma de la siguiente forma:

FRAMBUESA	Ha.	ARÁNDANOS	Ha.	MORAS	Ha.
Moguer	310		2		4
Bonares	170		-		5
Lucena del Puerto	160		2		8
Rociana del Condado	70		2		-
Almonte	70		164		12
Niebla	30		-		-
Cartaya	35		7		1
Niebla	-		18		-
Lepe	-		10		-
San Bartolomé de la Torre	-		5		-
Chucena	-		-		0'5

En Jaén se procedió a segar las plantas de alcachofas a primeros de noviembre (en algunos casos incluso antes) para posteriormente rebrotar, comenzando las recolecciones a finales de diciembre. Se sembraron ajos y cebollas y se recolectaron hortalizas de invierno como coles, coliflores, cardos, acelgas, etc.

En Málaga se empezaron a sacar hortalizas de invierno y alcachofas y se sembraron ajos y cebollas. En los invernaderos de la Costa fueron aumentando paulatinamente las cantidades de hortalizas que se comercializaron, comenzando la campaña con un ligero retraso en relación a un año normal.

Por último en Sevilla se sembraron cuando el tiempo lo permitió ajos y cebollas y se recogieron las pequeñas superficies que existen dedicadas a las hortalizas de invierno. Cabe destacar en esta provincia el incremento experimentado por la superficie dedicada a zanahoria.

Por lo que refiere a las plagas detectadas estos meses sobre estos cultivos se reseñó presencia de mosca blanca (*B. tabaci* y *T. vaporariorum*), trips (*Frankliniella occidentalis*), rosquillas verdes (*Spodoptera exigua*), minadores (*Liriomyza trifolii*) y en menor medida de araña roja (*Tetranychus urticae*) y vasates (*A. Lycopersici*). También hubo bastantes problemas de enfermedades favorecidas por la importante humedad de determinados periodos que favoreció la aparición y propagación de la podredumbre gris (*Botrytis cinerea*), el oidio (*Sphaeroteca fuliginea* y *Leveillula taurica*) y el mildiu (*Phytophthora infestans*). En cuanto a la presencia de virosis se han visto ataques del virus de la cuchara (*T.Y.L.C.V.*) en tomates y judías verdes, del bronceado del tomate (*T.S.W.Y.*) en pimientos y tomates, del virus de las venas amarillas del pepino (*C.V.Y.V.*) en pepinos y del enanismo amarillo del pepino (*C.Y.S.D.V.*)

CÍTRICOS

A primeros de noviembre el estado fenológico de las naranjas tipo Navelinas y New-Hall era envero y el de las variedades de media estación y tardías de crecimiento de los frutos. Se recogían por entonces mandarinas tempranas del tipo Clausellina, Okitsu y Loretina para más adelante pasar a sacar las Clementinas, Clemenules y también las primeras naranjas tempranas. Las recolecciones eran interrumpidas en ocasiones por las lluvias que por otra parte ayudaron a que la fruta alcanzara unos mejores calibres, pero en general el ritmo de las mismas era relativamente rápido al absorber el mercado toda la fruta que era recolectada.

En cuanto a plagas se pudo ver como al descender las nuevas brotaciones iban bajando los índices de minador de los cítricos (*Phyllocnistis citrella*). También fue descendiendo la presencia de mosca de la fruta (*Ceratitis capitata*) al bajar los termómetros, viéndose presencia de piojo rojo de California (*Aonidiella aurantii*), mosca blanca (*Aleurotrixus floccosus*) y en los mandarinos de pulgones. En muchos lugares fue preciso comenzar bastante pronto este año con los tratamientos preventivos contra el aguado (*Phytophthora* sp).

FRUTALES NO CÍTRICOS

Progresiva entrada en reposo invernal de todas las especies frutales, con caída de hojas y comienzo de las podas de invierno.

En Granada y Málaga se recolectaron chirimoyas y aguacates.

VIÑEDO

En Almería se recogió la uva de Ohanes, cultivo al que cada vez se le vienen dedicando menos Ha. En estos meses los viñedos fueron entrando en reposo vegetativo prolongándose la caída de la hoja más tiempo de lo normal debido a que las temperaturas se mantuvieron relativamente suaves. Para finales de noviembre dieron comienzo las labores de poda.

OLIVAR

A primeros de noviembre se procedió a realizar los últimos tratamientos para luchar contra las malas hierbas antes del comienzo de las tareas de recolección. Gracias a las lluvias, el tamaño de la aceituna mejoró sensiblemente así como el aspecto del arbolado comenzando en ese mes la recolección de la variedad Arbequina en toda la Comunidad. Más adelante y poco a poco fue extendiéndose esta labor por toda la Comunidad, viéndose la misma interrumpida con frecuencia por las lluvias. La producción de este año, como ya se venía anunciando desde el mes de agosto a la vista de los aforos que se iban realizando, era muy aceptable aunque los rendimientos grasos resultaron inferiores a los de un año normal.

En estos meses se observó incidencia generalizada de mosca pero los índices fueron muy inferiores a los del año pasado. También se veían niveles bajos en general de cochinilla de la tizne (*Saissetia oleae*), arañuelo (*Liothrips oleae*) y euzophera (*Euzophera pinguis*). A pesar de la elevada humedad, los ataques de repilo (*Spilotea oleagina*) se mantuvieron bajos durante este periodo.

1.3. Estado de la ganadería

Situación de la Ganadería

El agua caída hasta comienzos del mes de noviembre, ha favorecido el rebrote de la hierba en las dehesas y pastizales, propiciando una buena otoñada en todas las provincias, así como la recuperación de los acuíferos y la recarga de balsas y pantanales.

La alternancia de días soleados con otros de lluvia, ha hecho que el crecimiento de la hierba espontánea sea cada vez más abundante, por lo que el ganado se ha encontrado pastando en el campo sin problemas. Los pequeños rumiantes, obtienen del campo la ración de sostenimiento, hecho que hace que disminuya la necesidad de aporte de piensos.

Se han mantenido las condiciones para el buen desarrollo de los pastizales, contribuyendo a facilitar el manejo del ganado extensivo. La correcta organización del pastoreo en esta estación tiene una gran importancia, ya que influirá en la calidad de los pastos en primavera.

En la dehesa, se aprovechó por el ganado, una muy buena cosecha de bellota, tanto de alcornoque, como de encina e incluso quejigo, complementada con un buen aporte herbáceo favorecido por la climatología. Avanzó el desarrollo de la montanera con la maduración escalonada de la bellota y aunque fue disminuyendo la cantidad de fruto en el árbol, parece estimarse suficiente para finalizar satisfactoriamente el período de cebo.

El ganado caprino se encontraba en pleno rendimiento lechero, con precios muy oscilantes.

Normalizados todos los problemas de abastecimiento de pollos para cubrir las demandas en granjas, que aún se encuentran con una cabaña en recuperación realizándose las campañas de saneamiento, así como los controles de rigor en los animales.

La alfalfa presenta un crecimiento lento, con poca actividad vegetativa, modulada por la evolución de las temperaturas, aunque con más vigor que el normal en esta época del año y con un desarrollo de medio corte. También es aprovechada “a diente” por el ganado.

En la provincia de Almería, según información relativa a las comarcas de “Alto Andarax” y “Río Nacimiento”, se ha podido observar en esta época (aunque la estacionalidad de las parideras en las explotaciones de pequeños rumiantes es actualmente muy reducida) una tendencia al aumento en el mantenimiento de la reposición en las explotaciones, con vistas al mercado habitual de fin de año.

En la provincia de Huelva, hay que incidir en la importante repercusión que sobre la zona ganadera está teniendo la “seca de la encina”.

En esa provincia, la producción del cerdo ibérico y sus cruces tiene una gran importancia, representando casi exclusivamente, a la cabaña porcina de la provincia, con sólo siete explotaciones que crían cerdos de razas precoces. En esta época del año, se inicia la época de mayor actividad de la industria cárnica del sector porcino, comenzando así mismo, las tradicionales matanzas domiciliarias que se desarrollarán hasta el mes de Febrero. El período de cubrición de reproductoras ibéricas en extensivo ya está finalizando, para la producción de la paridera de Marzo.

En la provincia de Jaén, ha tenido lugar la llegada del ganado trashumante a las zonas de pastos de Sierra Morena, para pasar el invierno.

En la provincia de Granada, debido a la bajada de la cota de nieve en Sierra Nevada, el ganado vacuno de carne se ha trasladado en camiones, hacia las sierras de Jaén y Córdoba.

Incidencias sanitarias

El estado zoonosario del ganado bovino, así como del ovino-caprino y porcino, es bueno en general y no se ha producido ninguna incidencia en el plan de seguimiento y vigilancia sanitaria, ni en la serovigilancia establecida para los jabalíes en la actual temporada de monterías, continuando las campañas de saneamiento ganadero a través de las AA.DD.SS. en todas las provincias.

En los cuadros que siguen a continuación se recogen las inspecciones y otras actividades llevadas a cabo por el Servicio de Sanidad Animal durante los meses de noviembre y diciembre de 2003.

CUADRO N°4**PARTE BIMENSUAL DE INSPECCIONES. MESES NOVIEMBRE-DICIEMBRE DE 2.003**

PLAN INSPECCIONES	ALMERÍA	CÁDIZ	CÓRDOBA	GRANADA	HUELVA	JAÉN	MÁLAGA	SEVILLA	ANDALUCÍA
Muestras sospechosos	0	0	0	0	0	0	0	0	0
Muestras aleatorio	33	41	29	12	24	36	30	53	258
Inmovilizaciones	0	0	0	0	0	0	0	0	0
Actas levantadas p.n.i.r.	0	0	0	0	0	0	0	0	0
Altas nucleos zoológicos	3	53	0	4	31	6	11	51	159
Bajas núcleos zoológicos	2	0	0	1	0	1	4	1	9
Cambio titularidad n.z.	2	3	0	0	3	0	2	0	10
Inspecciones n.z.	25	54	0	60	36	34	48	97	354
Actas n.z.	4	2	0	5	0	8	0	0	19
Altas zoosanitarios	0	0	0	0	0	0	0	0	0
Bajas zoosanitarios	1	0	0	0	0	0	0	1	2
Inspecciones zoosan.	3	18	0	0	0	15	11	14	61
Actas zoosanitarios	0	2	0	4	0	0	0	0	6
Inspección transporte	2	0	0	17	1	0	0	4	24
Inspección terneros	0	0	0	19	2	5	2	5	33
Inspección cerdos	0	1101	0	27	9	19	0	7	1163
Inspección aves	0	2	0	1	0	0	2	3	8
Inspección otras especies	12	0	0	0	0	41	7	0	60
Actas bienestar animal	1	0	0	0	0	9	3	0	13
	88	1276	29	150	106	174	120	236	2179

CUADRO N°5**PARTE RESUMEN BIMENSUAL DE ACTIVIDADES. MESES NOVIEMBRE-DICIEMBRE DE 2.003**

PLAN DE INSPECCIONES REALIZADAS	ALMERÍA		CÁDIZ		CÓRDOBA		GRANADA		HUELVA		JAÉN		MÁLAGA		SEVILLA		ANDALUCÍA	
	TOT.	AC.	TOT.	AC.	TOT.	AC.	TOT.	AC.	TOT.	AC.	TOT.	AC.	TOT.	AC.	TOT.	AC.	TOT.	AC.
COMERCIO INTRACOMUNITARIO																		
IMPORTACIONES	5	29	3	119	0	20	41	41	828	828	33	161	5	87	82	82	997	1367
EXPORTACIONES	89	251	262	514	0	14	33	33	349	349	3	37	19	65	91	91	846	1354
INSP. DESTINO IMPORTACIONES	3	21	3	119	0	20	6	6	75	75	19	121	5	87	82	82	193	531
INSP. ORIGEN EXPORTACIONES	75	219	262	514	0	14	27	27	102	102	3	25	19	65	91	91	579	1057
ACTAS LEVANTADAS	0	0	0	0	0	0	0	0	0	0	0	0	0	0	0	0	0	0
COMERCIO NACIONAL																		
INSP. ENTRADAS PARA VIDA	33	115	0	0	0	8	7	7	0	0	9	13	2	22	4	4	55	169
INSP. SALIDAS PARA VIDA	2	20	0	0	0	0	16	16	0	0	2	10	0	0	0	0	20	46
ACTAS LEVANTADAS	0	0	0	0	0	0	2	2	0	0	0	0	0	0	0	0	2	2
COMERCIO CON 3º PAÍSES																		
NOTIFICACIONES IMPORT.	0	0	0	0	0	0	0	0	2	2	0	0	0	0	0	0	2	2
INSP. POR CONTROL EN ORIGEN	2	2	0	22	0	0	3	3	2	2	0	0	0	0	3	3	10	32
INSP. POR CONTROL EN DESTINO	0	0	0	0	0	0	0	0	0	0	0	0	4	0	0	0	0	4
ACTAS LEVANTADAS	0	0	0	0	0	0	0	0	0	0	0	0	0	0	0	0	0	0
CONCURSOS, FERIAS Y MERCADOS																		
AUTORIZACIONES	3	7	51	111	0	0	26	26	23	23	11	43	8	90	28	28	150	328
DENEGACIONES	0	0	0	0	0	0	0	0	0	0	1	3	0	0	1	1	2	4
ACTAS LEVANTADAS	3	3	0	0	0	0	0	0	0	0	0	0	0	0	0	0	3	3
MATADEROS P.N.E.E.A.																		
ALTAS																		
BAJAS																		
INSPECCIONES REALIZADAS																		
ACTAS LEVANTADAS																		

2.- ESTADISTICAS AGRICOLAS**2.1.- Avances de superficies y producciones agrícolas 31/12/2003)****CEREALES****De primavera:**

Como ya se ha comentado en Boletines anteriores, la superficie de maíz, tras varios años de subidas, descendió en 2.003 un 4% en relación a 2.002. Además los fuertes calores del verano, justo cuando el cultivo estaba en fase de secado de los granos en las mazorcas, hicieron que bajaran los rendimientos, por lo que en esta campaña se han recogido 516.478 Tm, un 12% menos que el año pasado.

En cuanto al sorgo, la superficie se vio reducida en un 16% pero los rendimientos fueron este año superiores por lo que la producción ha subido un 44% en relación al 2.002,

TUBÉRCULOS PARA CONSUMO HUMANO

La superficie de patata tardía se incrementó este año un 28% en relación al 2.002 gracias a los buenos precios que ya en agosto empezaba a tener este producto. El fuerte calor del verano afectó ligeramente a las plantas por lo que la producción solo subió un 23% respecto a ese año.

En cuanto a la patata total, (suma de la sembrada a lo largo de todo el año) se anota que ha habido 20.622 Ha, un 3% más que el año pasado pero un 14% menos que la media de los últimos cuatro años habiéndose recogido un 5% menos toneladas que en 2.002.

CULTIVOS INDUSTRIALES HERBÁCEOS

A pesar de que la superficie de algodón ha sido un 11% superior a la del año anterior, la producción ha bajado un 3% pues el calor del verano y las lluvias del otoño han resultado muy perjudiciales para este cultivo.

CULTIVOS HORTÍCOLAS

La superficie de tomate de recolección octubre-diciembre descendió este año un 10% en relación al pasado pues los calores del verano perjudicaron a las plántulas recién sembradas. Además del calor sufrido en los primeros estadios de crecimiento, el cultivo presentó en ocasiones un cuajado defectuoso como consecuencia de la elevada humedad ambiental y escasa luminosidad por lo que la producción se ha estimado que ha descendido un 22% respecto al año pasado.

En este mes se da también la cifra de la superficie total de tomate cultivado a lo largo de todo el año que ha sido de 16.658 Ha, un 2% inferior a la del año pasado pero un 1% superior al sembrado de media en el periodo 1.998-2.001. Almería con 8.350 Ha. (50%) es con diferencia la provincia en la que se siembra más tomate seguida por Málaga (14%). Sevilla con 1.750 Ha. (11%) ha sido la que ha experimentado esta campaña un mayor incremento de Ha. que ha llegado al 32% habiendo ocupado este cultivo algunos invernaderos de la zona de Los Palacios y Lebrija que en años anteriores estaban plantados de flor cortada.

OLIVAR

Aceituna de mesa: Esta campaña se ha estimado una producción de 380.592 Tm, un 47% superior a la del año anterior y hasta un 31% también mayor que la media recogida en el periodo 1.998-2.001. Sevilla con 290.000 Tm. (76%) sigue siendo la primera productora andaluza de aceituna de mesa seguida por Málaga (11%) y Córdoba (9%) suponiendo por otra parte la producción andaluza el % del total recogido en España.

Aceituna de almazara: A finales del mes de diciembre cuando la campaña de recolección solo iba al 30% se estimaba que la producción de este año iba a ser de 5.586.003 Tm, un 71% superior a la del año anterior y un 50% mayor que la media de los últimos cuatro años. La excelente floración y el buen cuajado de la primavera junto con las lluvias otoñales que ayudaron a que la aceituna ganara peso fueron los factores determinantes de la buena cosecha de este año que se espera que de lugar a una producción de aceite de 1.135.750 Tm, un 60% más que el año anterior y una cifra récord solo superada ligeramente el año 2.001 en el que también se dieron unas circunstancias muy favorables para este cultivo.

BOLETÍN TRIMESTRAL DE INFORMACIÓN AGRARIA

CUADRO 1

AVANCE DE SUPERFICIES Y PRODUCCIONES. ANDALUCIA. DICIEMBRE DE 2.003

Andalucía. DICIEMBRE 2.003	Superficies (Has)			Producciones (Tm)			% VARIACIÓN						
	CULTIVOS	(*)	2003	2002	Media 98-01	(*)	2.003	2.002	Media 98-01	Superficie		Producción	
										% 02	% 98-01	% 02	% 98-01
CEREALES													
Trigo total	9	561.187	578.591	545.978	9	1.566.635	1.680.533	1.135.680	-3,0	2,8	-6,8	37,9	
Trigo blando	9	53.635	61.691	77.124	9	174.555	189.217	170.710	-13,1	-30,5	-7,7	2,3	
Trigo duro	9	507.552	516.900	468.854	9	1.392.080	1.491.316	964.970	-1,8	8,3	-6,7	44,3	
Cebada total	9	91.092	92.843	107.005	9	174.789	164.547	176.477	-1,9	-14,9	6,2	-1,0	
Cebada 2 carreras	9	26.246	32.872	41.336	9	64.989	67.089	78.830	-20,2	-36,5	-3,1	-17,6	
Cebada 6 carreras	9	64.846	59.971	65.669	9	109.800	97.458	97.647	8,1	-1,3	12,7	12,4	
Avena	9	56.409	52.277	62.508	9	91.215	85.107	82.771	7,9	-9,8	7,2	10,2	
Centeno	9	264	237	881	9	143	209	589	11,4	-70,0	-31,8	-75,8	
Triticale	12	15.040	15.528	17.486	12	44.066	40.185	35.501	-3,1	-14,0	9,7	24,1	
Arroz	9	39.550	39.206	38.833	11	328.945	336.381	334.032	0,9	1,8	-2,2	-1,5	
Maíz	9	48.625	50.674	42.140	11	516.478	587.896	396.129	-4,0	15,4	-12,1	30,4	
Sorgo	12	1.101	1.307	2.175	12	8.652	6.019	9.679	-15,7	-49,4	43,7	-10,6	
LEGUMINOSAS GRANO													
Judías secas	11	255	246	463	11	360	370	602	3,7	-44,9	-2,7	-40,2	
Garbanzos	8	22.115	33.032	31.671	8	15.929	23.578	17.190	-33,0	-30,2	-32,4	-7,3	
Lentejas	8	129	187	376	8	45	81	166	-31,0	-65,7	-44,7	-73,0	
Habas secas	8	27.118	23.582	7.594	8	38.406	31.924	7.011	15,0	257,1	20,3	447,8	
Guisantes secos	8	8.132	5.509	2.293	8	8.380	6.423	1.848	47,6	254,6	30,5	353,5	
Veza	8	4.654	5.304	15.009	8	2.163	2.397	6.638	-12,3	-69,0	-9,8	-67,4	
Yeros	8	2.189	2.352	4.934	8	336	727	1.602	-6,9	-55,6	-53,8	-79,0	
Altramuz dulce	8	541	1.408	2.430	8	536	1.384	1.804	-61,6	-77,7	-61,3	-70,3	
TUBÉRCULOS CONS. HUMANO													
Patata total	12	20.622	19.947	23.940	12	503.391	528.034	546.959	3,4	-13,9	-4,7	-8,0	
Patata extratemprana	4	1.450	1.420	1.765	4	39.168	34.511	36.269	2,1	-17,8	13,5	8,0	
Patata temprana	6	10.731	11.181	11.307	6	257.304	299.156	255.615	-4,0	-5,1	-14,0	0,7	
Patata media estación	7	5.207	4.822	6.859	9	128.011	130.386	170.050	8,0	-24,1	-1,8	-24,7	
Patata tardía	12	3.234	2.524	4.009	12	78.908	63.981	85.025	28,1	-19,3	23,3	-7,2	
CULTIV. INDUSTRIALES HERB.													
Remolacha azuc. (rec. verano)	6	38.671	43.465	48.699	9	1.997.861	2.503.105	2.369.170	-11,0	-20,6	-20,2	-15,7	
Algodón (bruto)	12	93.042	83.927	96.509	12	285.657	294.304	327.783	10,9	-3,6	-2,9	-12,9	
Girasol	6	301.214	308.018	348.899	11	370.066	374.247	394.585	-2,2	-13,7	-1,1	-6,2	
Soja	11	5	26	679	11	16	57	1.225	-80,5	-99,3	-71,8	-98,7	
Cártamo		0	7	44		0	6	73	-98,9	-99,8	-99,8	-100,0	
Colza	6	269	531	6.553	6	277	657	7.213	-49,3	-95,9	-57,8	-96,2	
Tabaco	6	1.400	1.403	1.532	8	4.200	4.207	4.455	-0,2	-8,6	-0,2	-5,7	
CULTIVOS FORRAJEROS													
Maíz forrajero	11	3.385	2.098	4.009	11	165.235	84.201	170.193	61,3	-15,6	96,2	-2,9	
Alfalfa	11	6.735	7.438	8.622	11	435.650	430.125	501.112	-9,5	-21,9	1,3	-13,1	
Veza para forraje	11	6.305	7.834	13.376	11	79.030	65.908	117.874	-19,5	-52,9	19,9	-33,0	
HORTALIZAS													
Col total	11	1.563	1.465	1.688	11	50.779	44.306	52.104	6,7	-7,4	14,6	-2,5	
Espárragos	7	6.896	7.442	6.431	7	32.340	34.710	28.546	-7,3	7,2	-6,8	13,3	
Lechuga	11	10.943	11.882	10.177	11	267.471	335.755	284.779	-7,9	7,5	-20,3	-6,1	
Sandía	11	7.405	7.066	9.679	11	383.338	300.061	428.179	4,8	-23,5	27,8	-10,5	
Melón	11	9.225	8.997	11.131	11	264.822	272.396	349.709	2,5	-17,1	-2,8	-24,3	
Calabacín total	9	4.753	4.956	4.405	9	251.551	261.573	241.748	-4,1	7,9	-3,8	4,1	
Calabacín protegido	1	4.088	4.184	3.603	4	227.251	234.932	208.375	-2,3	13,5	-3,3	9,1	
Calabacín aire libre	8	665	772	801	8	24.300	26.641	33.373	-13,9	-17,0	-8,8	-27,2	
Pepino total	9	5.937	6.260	5.246	9	460.530	458.502	385.120	-5,2	13,2	0,4	19,6	
Pepino protegido	1	5.327	5.615	4.366	4	444.785	439.193	358.050	-5,1	22,0	1,3	24,2	
Pepino aire libre	8	610	645	880	8	15.745	19.309	27.070	-5,4	-30,7	-18,5	-41,8	
Berenjena total	9	2.211	2.268	2.366	9	99.953	108.166	105.860	-2,5	-6,6	-7,6	-5,6	
Berenjena aire libre	8	825	895	1.074	8	23.090	25.516	30.040	-7,8	-23,2	-9,5	-23,1	
Berenjena protegida	1	1.386	1.373	1.270	4	76.863	82.650	75.821	0,9	9,1	-7,0	1,4	
Tomate total	12	16.658	17.049	16.572	12	1.272.499	1.431.096	1.217.560	-2,3	0,5	-11,1	4,5	
Tomate enero-mayo	5	6.760	7.462	7.487	5	604.351	681.396	596.989	-9,4	-9,7	-11,3	1,2	
Tomate jun-sept. (incluye t.conserva)	9	6.575	5.903	6.183	9	396.033	399.467	335.743	11,4	6,3	-0,9	18,0	
Tomate octubre-diciembre	12	3.323	3.684	2.902	12	272.115	350.233	284.828	-9,8	14,5	-22,3	-4,5	
Tomate conserva	6	2.200	2.050	1.532	11	125.475	141.750	114.258	7,3	43,6	-11,5	9,8	
Pimiento	11	12.670	13.023	11.981	11	675.950	705.295	603.007	-2,7	5,8	-4,2	12,1	
Fresa y Fresón	6	7.425	7.078	8.262	8	247.479	261.235	314.743	4,9	-10,1	-5,3	-21,4	
Alcachofa	6	2.420	3.200	2.127	6	31.374	45.591	27.490	-24,4	13,8	-31,2	14,1	
Coliflor	5	1.350	1.605	1.349	1	36.829	45.953	35.728	-15,9	0,1	-19,9	3,1	
Ajo	8	6.750	7.161	7.011	8	64.863	65.985	65.480	-5,7	-3,7	-1,7	-0,9	
Cebolla total	11	4.764	3.881	4.574	11	210.659	151.139	168.052	22,8	4,2	39,4	25,4	
Cebolla babosa	8	1.235	1.009	1.014	8	53.686	35.682	31.788	22,4	21,8	50,5	68,9	
Cebolla grano y medio grano	10	2.882	2.260	2.812	10	135.988	95.494	109.663	27,5	2,5	42,4	24,0	

BOLETÍN TRIMESTRAL DE INFORMACIÓN AGRARIA

Andalucía. DICIEMBRE 2.003	Superficies (Has)			Producciones (Tm)			% VARIACIÓN					
	(*)	2003	2002	Media 98-01	(*)	2.003	2.002	Media 98-01	Superficie		Producción	
CULTIVOS								% 02	% 98-01	% 02	% 98-01	
Otras cebollas	11	647	612	748	11	20.985	19.963	26.601	5,7	-13,5	5,1	-21,1
Zanahoria	6	3.708	3.696	3.237	6	221.909	198.563	179.055	0,3	14,6	11,8	23,9
Judías verdes	11	9.076	10.017	9.825	11	144.372	150.062	162.111	-9,4	-7,6	-3,8	-10,9
Guisantes verdes	6	569	630	740	6	4.734	6.463	7.430	-9,7	-23,1	-26,8	-36,3
Habas verdes	6	2.675	3.232	3.473	6	27.544	26.666	27.830	-17,2	-23,0	3,3	-1,0
FLORES Y PLANTAS ORNAM.												
Flor cortada (miles de unidades)	5	1.020	1.094	1.049	7	1.695.890	1.733.282	1.687.076	-6,8	-2,8	-2,2	0,5
Plantas Ornamen (miles unidades)	3	429	589	468	4	37.800	56.652	79.051	-27,2	-8,3	-33,3	-52,2
CÍTRICOS												
Naranja dulce		41.868	43.531	37.618	11	1.030.906	991.490	703.701			4,0	46,5
Mandarino		10.206	11.088	9.227	11	186.110	171.292	101.409			8,7	83,5
Limonero					11	158.873	173.089	151.682			-8,2	4,7
FRUTALES NO CÍTRICOS												
Manzano		624	623	838	11	9.698	9.463	13.934			2,5	-30,4
Peral		1.142	1.142	1.249	11	19.268	20.757	19.985			-7,2	-3,6
Níspero		1.276	1.276	1.173	6	12.991	13.897	12.300			-6,5	5,6
Albaricoquero		199	202	328	11	1.919	2.215	2.590			-13,4	-25,9
Cerezo y guindo		3.258	3.268	3.684	11	10.044	12.540	8.646			-19,9	16,2
Melocotón total			11.218	10.088	11	148.082	152.637	116.786			-3,0	26,8
Melocotón		6.633	6.634	6.232	11	72.618	75.293	65.080			-3,6	11,6
Nectarina		4.584	4.584	3.861	11	75.464	77.344	51.707			-2,4	45,9
Ciruelo		2.593	2.600	2.065	11	23.788	23.731	20.794			0,2	14,4
Chirimoyo		3.224	3.224	3.105	11	30.059	27.643	33.521			8,7	-10,3
Aguacate		8.063	8.543	7.769	11	72.336	67.979	58.570			6,4	23,5
Almendro		192.522	192.522	197.512	11	49.811	79.792	52.923			-37,6	-5,9
OLIVAR												
Olivar aceituna mesa					11	380.592	258.440	290.186			47,3	31,2
Olivar aceituna almazara		1.403.306	1.404.605	1.364.863	12	5.586.003	3.269.361	3.717.176			70,9	50,3
Aceite de oliva					12	1.135.750	709.685	788.588			60,0	44,0
VIÑEDO												
Viñedo uva mesa			4.298	4.391	11	35.815	38.687	44.642			-7,4	-19,8
Viñedo uva vinificación			38.448	38.565	11	287.066	294.540	263.955			-2,5	8,8
Vino + mosto (prod. en HL)					11	2.085.655	1.785.345	1.740.584			16,8	19,8
CULTIVOS INDUST. LEÑOSOS												
Alcaparra	4		3.854	3.838	4	176	410	593			-57,1	-70,3

CUADRO 1 (BIS)
AVANCE DE SUPERFICIES Y PRODUCCIONES. ALMERIA

<i>Almería.</i>	Superficies (Has)				Producciones (Tm)				% VARIACIÓN			
				Media				Media	Superficie		Producción	
DICIEMBRE 2.003												
CULTIVOS	(*)	2003	2002	98-01	(*)	2.003	2.002	98-01	% 02	%98-01	%02	%98-01
CEREALES												
Trigo total	9	5.620	5.845	4.933	9	4.460	7.263	3.923	-3,8	13,9	-38,6	13,7
Trigo blando	9	1.000	1.225	1.236	9	1.400	2.153	1.283	-18,4	-19,1	-35,0	9,1
Trigo duro	9	4.620	4.620	3.697	9	3.060	5.110	2.640	0,0	25,0	-40,1	15,9
Cebada total	9	10.950	10.700	11.244	9	19.425	21.230	18.074	2,3	-2,6	-8,5	7,5
Cebada 2 carreras	9	0	0	0	9	0	0	0				
Cebada 6 carreras	9	10.950	10.700	11.244	9	19.425	21.230	18.074	2,3	-2,6	-8,5	7,5
Avena	9	3.375	3.500	3.402	9	5.413	6.490	4.495	-3,6	-0,8	-16,6	20,4
Centeno	9	55	50	69	9	14	65	52	10,0	-20,3	-78,5	-73,1
Triticale		0	0	0		0	0	0				
Arroz		0	0	0		0	0	0				
Maíz	11	22	33	53	11	91	137	177	-33,3	-58,5	-33,6	-48,6
Sorgo	12	8	19	9	12	11	41	24	-57,9	-11,1	-73,2	-54,2
LEGUMINOSAS GRANO												
Judías secas		0	0	0	11	0	0	0				
Garbanzos	8	51	50	358	8	18	28	77	2,0	-85,8	-35,7	-76,6
Lentejas	8	3	9	62	8	1	5	7	-66,7	-95,2	-80,0	-85,7
Habas secas	8	5	5	7	8	6	8	7	0,0	-28,6	-25,0	-14,3
Guisantes secos	8	7	12	13	8	10	16	7	-41,7	-46,2	-37,5	42,9
Veza	8	132	205	733	8	54	85	261	-35,6	-82,0	-36,5	-79,3
Yeros	8	638	592	1.913	8	258	300	731	7,8	-66,6	-14,0	-64,7
Altramuz dulce		0	0	0		0	0	0				
TUBÉRCULOS CONS. HUMANO												
Patata total	12	540	570	376	12	12.900	13.670	8.186	-5,3	43,6	-5,6	57,6
Patata extratemprana	4	50	60	20	4	1.000	1.200	579	-16,7	150,0	-16,7	72,7
Patata temprana	6	160	170	148	6	4.000	4.250	2.924	-5,9	8,1	-5,9	36,8
Patata media estación	9	280	300	134	9	7.000	7.500	3.188	-6,7	109,0	-6,7	119,6
Patata tardía	12	50	40	74	12	900	720	1.495	25,0	-32,4	25,0	-39,8
CULTIV. INDUSTRIALES HERB.												
Remolacha azuc. (rec. verano)		0	0	0		0	0	0				
Algodón (bruto)		0	0	0		0	0	0				
Girasol		0	0	0		0	0	0				
Soja		0	0	0		0	0	0				
Cártamo		0	0	0		0	0	0				
Colza		0	0	0		0	0	0				
Tabaco		0	0	0		0	0	0				
CULTIVOS FORRAJEROS												
Maíz forrajero	11	30	30	33	11	1.260	1.260	1.350	0,0	-9,1	0,0	-6,7
Alfalfa	11	80	115	128	11	4.800	6.900	7.125	-30,4	-37,5	-30,4	-32,6
Veza para forraje	11	30	30	48	11	1.300	1.260	1.581	0,0	-37,5	3,2	-17,8
HORTALIZAS												
Col total	11	250	345	557	11	8.500	8.100	14.025	-27,5	-55,1	4,9	-39,4
Espárragos	7	26	26	10	7	182	169	76	0,0	160,0	7,7	139,5
Lechuga	11	5.100	5.454	5.252	11	117.300	130.389	125.597	-6,5	-2,9	-10,0	-6,6
Sandía	11	4.000	3.770	5.624	11	278.500	200.210	323.736	6,1	-28,9	39,1	-14,0
Melón	11	5.000	4.600	6.002	11	172.200	163.024	229.780	8,7	-16,7	5,6	-25,1
Calabacín total	8	4.000	4.100	3.615	8	219.760	229.352	209.454	-2,4	10,7	-4,2	4,9
Calabacín protegido	6	3.950	4.038	3.518	8	217.260	226.128	204.093	-2,2	12,3	-3,9	6,5
Calabacín aire libre	8	50	62	97	8	2.500	3.224	5.361	-19,4	-48,5	-22,5	-53,4
Pepino total	8	3.700	3.800	3.569	8	277.500	262.200	286.227	-2,6	3,7	5,8	-3,0
Pepino protegido	8	3.700	3.800	3.569	8	277.500	262.200	286.227	-2,6	3,7	5,8	-3,0
Pepino aire libre	8	0	0	0	8	0	0	0				
Berenjena total	9	1.170	1.170	1.098	9	65.000	70.200	66.425	0,0	6,6	-7,4	-2,1
Berenjena aire libre		0	0	0		0	0	0				
Berenjena protegida	9	1.170	1.170	1.098	9	65.000	70.200	66.425	0,0	6,6	-7,4	-2,1
Tomate total	12	8.350	8.400	8.179	12	796.576	806.736	726.221	-0,6	2,1	-1,3	9,7
Tomate enero-mayo	4	5.150	5.200	5.829	5	500.176	500.176	469.762	-1,0	-11,6	0,0	6,5
Tomate jun-sept.(incluye t.conserva)	9	1.000	1.000	1.008	9	85.800	88.741	77.179	0,0	-0,8	-3,3	11,2
Tomate octubre-diciembre	12	2.200	2.200	1.342	12	210.600	217.819	179.280	0,0	63,9	-3,3	17,5
Tomate conserva	11	50	50	120	11	1.750	1.750	8.159	0,0	-58,3	0,0	-78,6
Pimiento	11	8.600	8.550	8.386	11	516.000	542.925	482.155	0,6	2,6	-5,0	7,0
Fresa y Fresón		0	0	0		0	0	0				
Alcachofa	6	215	230	227	6	3.655	3.910	3.535	-6,5	-5,3	-6,5	3,4
Coliflor	5	60	60	95	5	1.500	1.500	2.448	0,0	-36,8	0,0	-38,7
Ajo	8	20	25	27	8	160	200	216	-20,0	-25,9	-20,0	-25,9
Cebolla total	11	68	60	61	11	1.134	1.080	1.379	13,3	11,5	5,0	-17,8
Cebolla babosa	8	18	20	25	8	324	360	555	-10,0	-28,0	-10,0	-41,6
Cebolla grano y medio grano	10	35	40	36	10	630	720	824	-12,5	-2,8	-12,5	-23,5
Otras cebollas (Cebolleta)	11	15	0	0	11	180	0	0				
Zanahoria	6	2	2	3	6	40	40	83	0,0	-33,3	0,0	-51,8
Judías verdes	11	4.200	4.100	4.750	11	66.314	64.970	79.960	2,4	-11,6	2,1	-17,1

BOLETÍN TRIMESTRAL DE INFORMACIÓN AGRARIA

Almería. DICIEMBRE 2.003	Superficies (Has)				Producciones (Tm)				% VARIACIÓN			
	(*)	2003	2002	Media 98-01	(*)	2.003	2.002	Media 98-01	Superficie		Producción	
CULTIVOS									% 02	%98-01	%02	%98-01
Guisantes verdes	6	27	40	62	6	300	400	578	-32,5	-56,5	-25,0	-48,1
Habas verdes	6	225	250	220	6	2.700	3.000	2.606	-10,0	2,3	-10,0	3,6
FLORES Y PLANTAS ORNAM.												
Flor cortada (miles de unidades)	7	40	40	51	7	19.440	19.440	50.799	0,0	-21,6	0,0	-61,7
Plantas Ornamen (miles unidades)	4	86	86	81	4	13.072	13.072	11.816	0,0	6,2	0,0	10,6
CÍTRICOS												
Naranja dulce	11	5.897	6.834	6.824	11	171.573	155.199	127.245	-13,7	-13,6	10,6	34,8
Mandarino	11	2.216	2.979	2.455	11	46.583	35.390	27.221	-25,6	-9,7	31,6	71,1
Limonero	11	1.436	1.869	1.473	11	48.286	34.278	31.369	-23,2	-2,5	40,9	53,9
FRUTALES NO CÍTRICOS												
Manzano	11	134	133	154	11	1.947	2.115	2.271	0,8	-13,0	-7,9	-14,3
Peral	11	39	39	76	11	466	427	758	0,0	-48,7	9,1	-38,5
Níspero	6	30	30	41	6	300	308	399	0,0	-26,8	-2,6	-24,8
Albaricoquero	11	23	26	37	11	288	249	354	-11,5	-37,8	15,7	-18,6
Cerezo y guindo	11	55	65	49	11	556	328	154	-15,4	12,2	69,5	261,0
Melocotón total	11	33	34	98	11	333	321	979	-2,9	-66,3	3,7	-66,0
Melocotón	11	30	31	96	11	303	292	966	-3,2	-68,8	3,8	-68,6
Nectarina	11	3	3	2	11	30	29	13	0,0	50,0	3,4	130,8
Ciruelo	11	63	69	120	11	428	409	731	-8,7	-47,5	4,6	-41,5
Chirimoyo	11	3	3	4	11	42	45	60	0,0	-25,0	-6,7	-30,0
Aguacate	11	14	20	31	11	81	110	271	-30,0	-54,8	-26,4	-70,1
Almendro	11	89.644	89.644	89.644	11	29.583	50.994	30.401	0,0	0,0	-42,0	-2,7
OLIVAR												
Olivar aceituna mesa					11	2.292	0	1.304				75,8
Olivar aceituna almazara	12	15.500	16.380	15.148	12	45.541	40.913	33.975	-5,4	2,3	11,3	34,0
Aceite de oliva					12	9.144	8.248	6.472			10,9	41,3
VIÑEDO												
Viñedo uva mesa	11	405	498	914	11	5.184	7.997	17.678	-18,7	-55,7	-35,2	-70,7
Viñedo uva vinificación	11	1.022	1.147	1.125	11	5.264	4.800	5.986	-10,9	-9,2	9,7	-12,1
Vino + mosto (prod. en Hl.)					11	35.963	30.112	40.239			19,4	-10,6
CULTIVOS INDUST. LEÑOSOS												
Alcaparra	4	3.515	3.515	3.515	4	71	71	111	0,0	0,0	0,0	-36,0

CUADRO N° 1 (BIS)**AVANCE DE SUPERFICIES Y PRODUCCIONES. CADIZ**

Cádiz.	Superficies (Has)				Producciones (Tm)				% VARIACIÓN				
				Media				Media	Superficie		Producción		
	DICIEMBRE 2.003	(*)	2003	2002	98-01	(*)	2.003	2.002	98-01	% 02	%98-01	% 02	%98-01
CULTIVOS													
CEREALES													
Trigo total	9	94.709	99.473	97.342	9	242.500	266.215	203.941	-4,8	-2,7	-8,9	18,9	
Trigo blando	9	7.820	10.506	7.777	9	25.500	27.359	17.822	-25,6	0,6	-6,8	43,1	
Trigo duro	9	86.889	88.967	89.565	9	217.000	238.856	186.119	-2,3	-3,0	-9,2	16,6	
Cebada total	9	3.912	5.745	5.301	9	11.130	15.102	10.621	-31,9	-26,2	-26,3	4,8	
Cebada 2 carreras	9	3.012	3.012	3.745	9	8.580	7.919	7.475	0,0	-19,6	8,3	14,8	
Cebada 6 carreras	9	900	2.733	1.556	9	2.550	7.183	3.146	-67,1	-42,2	-64,5	-18,9	
Avena	9	5.450	5.984	6.301	9	16.300	16.556	13.308	-8,9	-13,5	-1,5	22,5	
Centeno		0	0	0		0	0	0					
Triticale	12	3.821	3.186	2.595	12	11.470	9.609	5.981	19,9	47,2	19,4	91,8	
Arroz	11	2.850	2.533	2.777	11	22.500	21.910	23.470	12,5	2,6	2,7	-4,1	
Maíz	7	3.980	3.802	3.837	11	47.500	46.811	44.055	4,7	3,7	1,5	7,8	
Sorgo	12	750	786	1.251	12	6.500	2.828	4.751	-4,6	-40,0	129,8	36,8	
LEGUMINOSAS GRANO													
Judías secas		0	0	7		0	0	9		-99,9		-99,9	
Garbanzos	8	4.100	6.057	3.605	8	3.700	6.097	2.729	-32,3	13,7	-39,3	35,6	
Lentejas		0	0	2		0	0	2		-99,5		-99,5	
Habas secas	8	3.000	2.748	1.771	8	2.400	2.367	1.287	9,2	69,4	1,4	86,5	
Guisantes secos	8	510	304	257	8	400	288	197	67,8	98,4	38,9	103,0	
Veza	8	50	132	249	8	40	132	140	-62,1	-79,9	-69,7	-71,4	
Yeros	8	25	18	13	8	20	14	13	38,9	92,3	42,9	53,8	
Altramuz dulce	8	10	0	20	8	8	0	22	0,0				
TUBÉRCULOS CONS. HUMANO													
Patata total	12	3.620	2.532	2.618	12	92.100	70.896	61.103	43,0	38,3	29,9	50,7	
Patata extratemprana	4	520	405	407	4	13.100	11.340	9.360	28,4	27,8	15,5	40,0	
Patata temprana	6	1.000	2.093	761	6	25.000	58.604	17.250	-52,2	31,4	-57,3	44,9	
Patata media estación	9	1.100	23	720	9	27.500	644	17.166	4.682,6	52,8	4.170,2	60,2	
Patata tardía	12	1.000	11	730	12	26.500	308	17.327	8.990,9	37,0	8.503,9	52,9	
CULTIV. INDUSTRIALES HERB.													
Remolacha azuc. (rec. verano)	9	18.500	20.317	24.898	9	760.000	952.716	1.025.867	-8,9	-25,7	-20,2	-25,9	
Algodón (bruto)	8	15.733	12.596	15.185	12	39.500	42.475	48.855	24,9	3,6	-7,0	-19,1	
Girasol	11	49.200	46.175	50.051	11	76.200	64.325	52.475	6,6	-1,7	18,5	45,2	
Soja		0	0	45		0	0	89					
Cártamo		0	0	0		0	0	0					
Colza	9	16	107	150	9	14	122	164	-85,0	-89,3	-88,5	-91,5	
Tabaco		0	0	0		0	0	0					
CULTIVOS FORRAJEROS													
Maíz forrajero	11	330	312	273	11	11.100	11.076	10.255	5,8	20,9	0,2	8,2	
Alfalfa	11	700	465	676	11	30.500	16.152	29.889	50,5	3,6	88,8	2,0	
Veza para forraje	11	135	39	98	11	4.400	975	3.434	246,2	37,8	351,3	28,1	
HORTALIZAS													
Col total	11	320	303	291	11	14.000	13.120	12.573	5,6	10,0	6,7	11,3	
Espárragos	7	610	635	464	7	3.100	3.058	2.494	-3,9	31,5	1,4	24,3	
Lechuga	11	600	517	560	11	26.500	22.220	25.413	16,1	7,1	19,3	4,3	
Sandía	11	760	679	748	11	18.000	17.574	16.023	11,9	1,6	2,4	12,3	
Melón	11	860	820	864	11	15.600	16.000	18.483	4,9	-0,5	-2,5	-15,6	
Calabacín total	8	252	250	218	8	11.300	11.075	10.287	0,8	15,6	2,0	9,8	
Calabacín protegido	1	22	25	0	4	1.300	1.125	0	-12,0		15,6		
Calabacín aire libre	8	230	225	218	8	10.000	9.950	10.287	2,2	5,5	0,5	-2,8	
Pepino total	8	145	143	137	8	6.400	6.292	6.081	1,4	5,8	1,7	5,2	
Pepino protegido	1	25	28	5	4	1.400	1.900	291	-10,7	400,0	-26,3	381,1	
Pepino aire libre	8	120	115	132	8	5.000	4.392	5.790	4,3	-9,1	13,8	-13,6	
Berenjena total	8	338	343	327	8	11.800	11.491	10.932	-1,5	3,4	2,7	7,9	
Berenjena aire libre	8	320	325	323	8	11.000	10.741	10.730	-1,5	-0,9	2,4	2,5	
Berenjena protegida	1	18	18	4	4	800	750	203	0,0	350,0	6,7	294,1	
Tomate total	12	1.675	1.950	1.989	12	67.600	148.000	114.241	-14,1	-15,8	-54,3	-40,8	
Tomate enero-mayo	5	435	435	477	5	17.500	34.000	27.089	0,0	-8,8	-48,5	-35,4	
Tomate jun-sept. (incluye t.conserva)	9	690	995	533	9	29.100	68.000	28.942	-30,7	29,5	-57,2	0,5	
Tomate octubre-diciembre	12	550	520	979	12	21.000	46.000	58.210	5,8	-43,8	-54,3	-63,9	
Tomate conserva	6	600	800	467	11	16.000	56.000	53.675	-25,0	28,5	-71,4	-70,2	
Pimiento	11	1.350	1.288	1.179	11	60.000	51.100	53.711	4,8	14,5	17,4	11,7	
Fresa y Fresón	8	200	248	175	8	7.500	7.236	8.718	-19,4	14,3	3,6	-14,0	
Alcachofa	6	390	380	350	6	7.000	7.020	5.379	2,6	11,4	-0,3	30,1	
Coliflor	5	335	337	308	5	14.000	14.500	13.275	-0,6	8,8	-3,4	5,5	
Ajo	8	200	258	152	8	2.200	3.612	1.738	-22,5	31,6	-39,1	26,6	
Cebolla total	4	750	674	635	8	19.000	35.000	23.157	11,3	18,1	-45,7	-18,0	
Cebolla babosa	8	160	128	115	8	4.000	7.684	4.046	25,0	39,1	-47,9	-1,1	
Cebolla grano y medio grano	10	380	319	282	10	9.800	19.115	9.095	19,1	34,8	-48,7	7,8	
Otras cebollas	11	210	227	238	11	5.200	8.201	10.016	-7,5	-11,8	-36,6	-48,1	
Zanahoria	2	3.100	2.950	2.678	4	196.500	170.000	161.945	5,1	15,8	15,6	21,3	

BOLETÍN TRIMESTRAL DE INFORMACIÓN AGRARIA

Cádiz.	Superficies (Has)				Producciones (Tm)				% VARIACIÓN			
				Media				Media	Superficie		Producción	
DICIEMBRE 2.003	(*)	2003	2002	98-01	(*)	2.003	2.002	98-01	% 02	%98-01	% 02	%98-01
CULTIVOS												
Judías verdes	11	345	341	290	11	6.100	3.410	12.997	1,2	19,0	78,9	-53,1
Guisantes verdes	6	160	141	114	6	1.650	2.175	1.684	13,5	40,4	-24,1	-2,0
Habas verdes	6	270	254	209	6	3.150	3.556	3.028	6,3	29,2	-11,4	4,0
FLORES Y PLANTAS ORNAM.												
Flor cortada (miles de unidades)	3	737	750	614	7	1.397.000	1.396.200	1.195.365	-1,7	20,0	0,1	16,9
Plantas Ornamentales (miles unidades)	3	18	18	9	4	1.100	1.100	788	0,0	100,0	0,0	39,6
CÍTRICOS												
Naranja dulce		1.710	1.710	1.656	11	60.500	42.214	37.063	0,0	3,3	43,3	63,2
Mandarino		608	608	594	11	21.200	13.976	11.883	0,0	2,4	51,7	78,4
Limonero		31	31	14	11	550	728	203	0,0	121,4	-24,5	170,9
FRUTALES NO CÍTRICOS												
Manzano		24	24	6	11	10	144	40	0,0	300,0	-93,1	-75,0
Peral		78	78	64	11	250	468	423	0,0	21,9	-46,6	-40,9
Níspero		27	27	13	4	40	81	36	0,0	107,7	-50,6	11,1
Albaricoquero		0	0	5	11	25	0	33		-99,8		-24,2
Cerezo y guindo		0	0	0		0	0	0				
Melocotón total		117	117	31	11	150	468	154	0,0	277,5	-67,9	-2,6
Melocotón		117	117	30	11	150	468	151	0,0	290,0	-67,9	-0,7
Nectarina		0	0	1		0	0	3		-99,0		-99,7
Ciruelo		23	23	26	11	25	92	120	0,0	-11,5	-72,8	-79,2
Chirimoyo		41	41	24	11	16	185	135	0,0	70,8	-91,4	-88,1
Aguacate		222	222	171	11	1.700	1.560	1.128	0,0	29,8	9,0	50,7
Almendra		800	800	756	11	245	640	534	0,0	5,8	-61,7	-54,1
OLIVAR												
Olivar aceituna mesa				65	11	800	0	200				300,0
Olivar aceituna almazara		20.065	20.065	20.042	12	24.000	27.088	24.766	0,0	0,1	-11,4	-3,1
Aceite de oliva					12	4.800	5.703	4.309			-15,8	11,4
VIÑEDO												
Viñedo uva mesa		122	122	90	11	2.600	1.220	1.115	0,0	35,6	113,1	133,2
Viñedo uva vinificación		10.935	10.935	10.773	11	110.000	116.165	111.202	0,0	1,5	-5,3	-1,1
Vino + mosto (prod. en HL)					11	838.100	536.367	653.832			56,3	28,2
CULTIVOS INDUST. LEÑOSOS												
Alcaparra			0	0		0	0	0				

BOLETÍN TRIMESTRAL DE INFORMACIÓN AGRARIA

CUADRO N° 1 (BIS)
AVANCE DE SUPERFICIES Y PRODUCCIONES. CORDOBA

Córdoba	Superficies (Has)				Producciones (Tm)				% VARIACIÓN			
				Media				Media	Superficie		Producción	
DICIEMBRE 2.003												
CULTIVOS	(*)	2003	2002	98-01	(*)	2.003	2.002	98-01	% 02	%98-01	% 02	%98-01
CEREALES												
Trigo total	9	145.419	148.326	129.505	9	368.100	468.462	320.749	-2,0	12,3	-21,4	14,8
Trigo blando	9	11.005	14.833	19.092	9	33.046	42.462	46.071	-25,8	-42,4	-22,2	-28,3
Trigo duro	9	134.414	133.493	110.413	9	335.054	426.000	274.678	0,7	21,7	-21,3	22,0
Cebada total	9	4.419	4.342	9.123	9	7.601	9.644	16.512	1,8	-51,6	-21,2	-54,0
Cebada 2 carreras	9	1.326	1.303	3.021	9	2.652	6.394	7.300	1,8	-56,1	-58,5	-63,7
Cebada 6 carreras	9	3.093	3.039	6.102	9	4.949	3.250	9.212	1,8	-49,3	52,3	-46,3
Avena	9	11.907	10.622	16.226	9	19.051	21.670	20.825	12,1	-26,6	-12,1	-8,5
Centeno	9	67	66	102	9	67	81	112	1,5	-34,3	-17,3	-40,2
Triticale	9	400	407	505	9	880	886	650	-1,7	-20,8	-0,7	35,4
Arroz		0	0	0		0	0	0				
Maíz	9	12.575	12.598	10.545	11	131.008	159.842	118.912	-0,2	19,3	-18,0	10,2
Sorgo	12	114	186	190	12	715	1.174	1.148	-38,7	-40,0	-39,1	-37,7
LEGUMINOSAS GRANO												
Judías secas	11	60	55	33	11	84	67	44	9,1	81,8	25,4	90,9
Garbanzos	8	2.965	5.924	6.349	8	2.372	5.403	4.610	-49,9	-53,3	-56,1	-48,5
Lentejas		0	24	31		0	21	18	-100,0	-100,0	-100,0	-99,9
Habas secas	8	7.285	6.410	1.377	8	7.285	10.558	2.007	13,7	429,0	-31,0	263,0
Guisantes secos	8	1999	1.636	786	8	2.398	2.090	655	22,2	154,3	14,7	266,1
Veza	8	255	354	3.202	8	191	305	1.562	-28,0	-92,0	-37,4	-87,8
Yeros		0	0	39		0	0	22		-100,0		-100,0
Altramuz dulce	8	108	505	350	8	81	450	165	-78,6	-69,1	-82,0	-50,9
TUBÉRCULOS CONS. HUMANO												
Patata total	12	3.440	3.420	3.730	12	92.285	98.952	89.774	0,6	-7,8	-6,7	2,8
Patata extratemprana		0	0	0		0	0	0				
Patata temprana	6	2.000	1.987	2.128	6	50.000	55.006	51.240	0,7	-6,0	-9,1	-2,4
Patata media estación	9	525	521	636	9	15.750	17.062	16.935	0,8	-17,5	-7,7	-7,0
Patata tardía	12	915	912	966	12	26.535	26.884	21.599	0,3	-5,3	-1,3	22,9
CULTIV. INDUSTRIALES HERB.												
Remolacha azuc. (rec. verano)	9	2.200	2.616	2.228	9	125.500	162.237	124.570	-15,9	-1,3	-22,6	0,7
Algodón (bruto)	10	11.799	10.323	12.209	12	41.000	40.793	39.657	14,3	-3,4	0,5	3,4
Girasol	11	53.769	57.970	70.215	11	53.769	70.460	91.398	-7,2	-23,4	-23,7	-41,2
Soja		0	20	99		0	40	169	-100,0	-100,0	-100,0	-100,0
Cártamo		0	5	2		0	5	1	-99,8	-99,5	-99,8	-99,0
Colza		0	105	1.646		0	166	1.776	-100,0	-100,0	-100,0	-100,0
Tabaco		0	0	46		0	0	80		-100,0		-100,0
CULTIVOS FORRAJEROS												
Maíz forrajero	11	800	528	843	11	40.000	20.190	23.436	51,5	-5,1	98,1	70,7
Alfalfa	11	1.175	1.174	1.311	11	76.375	67.760	76.747	0,1	-10,4	12,7	-0,5
Veza para forraje	11	925	924	1.084	11	27.750	15.330	14.902	0,1	-14,7	81,0	86,2
HORTALIZAS												
Col total	11	109	110	97	11	2.750	2.699	2.408	-0,9	12,4	1,9	14,2
Espárragos	7	700	793	700	7	3.150	3.080	2.813	-11,7	0,0	2,3	12,0
Lechuga	11	593	593	637	11	12.601	14.601	15.740	0,0	-6,9	-13,7	-19,9
Sandía	11	820	817	788	11	24.600	19.428	17.157	0,4	4,1	26,6	43,4
Melón	11	815	813	749	11	18.745	14.641	12.120	0,2	8,8	28,0	54,7
Calabacín total	8	95	77	90	8	3.420	1.885	2.159	23,4	5,6	81,4	58,4
Calabacín protegido		0	0	0		0	0	0				
Calabacín aire libre	8	95	77	90	8	3.420	1.885	2.159	23,4	5,6	81,4	58,4
Pepino total	8	115	114	120	8	3.450	3.378	3.569	0,9	-4,2	2,1	-3,3
Pepino protegido		0	0	0		0	0	0				
Pepino aire libre	8	115	114	120	8	3.450	3.378	3.569	0,9	-4,2	2,1	-3,3
Berenjena total	8	90	88	103	8	2.475	2.366	2.767	2,3	-12,6	4,6	-10,6
Berenjena aire libre	8	90	88	103	8	2.475	2.366	2.767	2,3	-12,6	4,6	-10,6
Berenjena protegida		0	0	0		0	0	0				
Tomate total	12	430	428	342	12	15.050	14.193	11.105	0,5	25,7	6,0	35,5
Tomate enero-mayo		0	0	0		0	0	0				
Tomate jun-sept.(incluye t.conserva)	9	430	428	342	9	15.050	14.193	11.105	0,5	25,7	6,0	35,5
Tomate octubre-diciembre		0	0	0		0	0	0				
Tomate conserva		0	0	0		0	0	3.096				-100,0
Pimiento	11	410	406	221	11	8.200	8.012	4.878	1,0	85,5	2,3	68,1
Fresa y Fresón	8	15	15	24	8	120	122	99	0,0	-37,5	-1,6	21,2
Alcachofa	6	350	358	91	6	4.725	4.751	1.350	-2,2	284,6	-0,5	250,0
Coliflor	5	80	53	167	5	2.000	1.325	2.190	50,9	-52,1	50,9	-8,7
Ajo	8	3.000	3.305	2.937	8	36.000	27.915	29.104	-9,2	2,1	29,0	23,7
Cebolla total	8	624	637	618	8	28.835	28.730	22.822	-2,0	1,0	0,4	26,3
Cebolla babosa	8	275	210	204	8	13.750	9.481	7.531	31,0	34,8	45,0	82,6
Cebolla grano y medio grano	10	205	319	309	10	9.225	14.365	11.411	-35,7	-33,7	-35,8	-19,2
Otras cebollas	11	144	108	105	11	5.860	4.884	3.880	33,3	37,1	20,0	51,0
Zanahoria	6	160	154	266	6	5.600	6.131	7.712	3,9	-39,8	-8,7	-27,4
Judías verdes	6	130	105	129	11	1.430	1.147	1.392	23,8	0,8	24,7	2,7

BOLETÍN TRIMESTRAL DE INFORMACIÓN AGRARIA

<i>Córdoba</i>	Superficies (Has)			Producciones (Tm)			% VARIACIÓN					
			Media			Media	Superficie		Producción			
DICIEMBRE 2.003	(*)	2003	2002	98-01	(*)	2.003	2.002	98-01	% 02	%98-01	% 02	%98-01
CULTIVOS												
Guisantes verdes	6	85	102	78	6	680	596	539	-16,7	9,0	14,1	26,2
Habas verdes	6	800	426	668	6	7.200	3.629	5.428	87,8	19,8	98,4	32,6
FLORES Y PLANTAS ORNAM.												
Flor cortada (miles de unidades)	3	30	37	45	7	39.600	48.000	52.275	-18,9	-33,3	-17,5	-24,2
Plantas Ornamen (miles unidades)	4	13	13	9	4	1.090	910	613	0,0	44,4	19,8	77,8
CÍTRICOS												
Naranja dulce		4.434	4.434	3.120	11	121.042	120.165	80.676	0,0	42,1	0,7	50,0
Mandarino		271	271	211	11	4.471	4.483	2.655	0,0	28,4	-0,3	68,4
Limonero						0	0	0				
FRUTALES NO CÍTRICOS												
Manzano		71	71	86	11	1.216	1.098	1.483	0,0	-17,4	10,7	-18,0
Peral		39	39	110	11	1.430	472	1.445	0,0	-64,5	203,0	-1,0
Níspero		24	24	24	6	202	204	207	0,0	0,0	-1,0	-2,4
Albaricoquero		19	19	12	11	200	130	128	0,0	58,3	53,8	56,3
Cerezo y guindo		49	49	80	11	245	199	367	0,0	-38,8	23,1	-33,2
Melocotón total		793	793	650	11	9.347	9.678	11.111	0,0	22,0	-3,4	-15,9
Melocotón		674	674	478	11	8.225	8.521	9.121	0,0	41,0	-3,5	-9,8
Nectarina		119	119	172	11	1.122	1.157	1.991	0,0	-30,8	-3,0	-43,6
Ciruelo		456	456	265	11	4.000	3.990	2.665	0,0	72,1	0,3	50,1
Chirimoyo		0	0	0		0	0	0				
Aguacate		0	0	0		0	0	0				
Almendro		1.598	1.598	1.679	11	480	963	879	0,0	-4,8	-50,2	-45,4
OLIVAR												
Olivar aceituna mesa		3.360	3.360	3.228	11	36.000	15.590	17.407	0,0	4,1	130,9	106,8
Olivar aceituna almazara		342.903	342.903	341.931	12	1.300.000	837.157	952.653	0,0	0,3	55,3	36,5
Aceite de oliva					12	250.000	163.100	191.762			53,3	30,4
VIÑEDO												
Viñedo uva mesa			2	13	11	13	13	62			0,0	-79,0
Viñedo uva vinificación			9.805	10.623	11	84.000	78.401	72.227			7,1	16,3
Vino + mosto (prod. en Hl.)					11	588.000	565.293	531.070			4,0	10,7
CULTIVOS INDUST. LEÑOSOS												
Alcaparra	4	25	21	50	4	13	10	25	19,0	-50,0	30,0	-48,0

BOLETÍN TRIMESTRAL DE INFORMACIÓN AGRARIA

CUADRO N° 1 (BIS)
AVANCE DE SUPERFICIES Y PRODUCCIONES. GRANADA

Granada.	Superficies (Has)				Producciones (Tm)				% VARIACIÓN				
	CULTIVOS	(*)	2003	2002	Media	(*)	2.003	2.002	Media	Superficie		Producción	
					98-01				98-01	% 02	% 98-01	%02	%98-01
DICIEMBRE 2.003													
CEREALES													
Trigo total	9	29.738	29.853	24.243	9	41.503	44.426	24.125	-0,4	22,7	-6,6	72,0	
Trigo blando	9	5.806	5.136	6.078	9	9.781	7.624	8.243	13,0	-4,5	28,3	18,7	
Trigo duro	9	23.932	24.717	18.165	9	31.722	36.802	15.882	-3,2	31,7	-13,8	99,7	
Cebada total	9	55.159	55.113	55.415	9	90.972	80.806	84.939	0,1	-0,5	12,6	7,1	
Cebada 2 carreras	9	10.000	15.617	16.898	9	20.000	22.983	29.830	-36,0	-40,8	-13,0	-33,0	
Cebada 6 carreras	9	45.159	39.496	38.517	9	70.972	57.823	55.109	14,3	17,2	22,7	28,8	
Avena	9	21.057	18.321	18.002	9	17.386	11.929	15.944	14,9	17,0	45,7	9,0	
Centeno	9	140	118	231	9	60	60	115	18,6	-39,4	0,0	-47,8	
Triticale	9	94	136	230	9	100	135	148	-30,9	-59,1	-25,9	-32,4	
Arroz		0	0	0		0	0	0	0,0	0,0	0,0	0,0	
Maíz	7	4.581	4.198	4.802	11	32.044	30.226	33.421	9,1	-4,6	6,0	-4,1	
Sorgo	12	13	14	20	12	64	98	115	-7,1	-35,0	-34,7	-44,3	
LEGUMINOSAS GRANO													
Judías secas	11	150	150	239	11	225	255	356	0,0	-37,2	-11,8	-36,8	
Garbanzos	8	6.160	8.178	8.395	8	2.219	1.653	1.507	-24,7	-26,6	34,2	47,2	
Lentejas	8	74	102	138	8	17	20	32	-27,5	-46,4	-15,0	-46,9	
Habas secas	8	422	192	168	8	225	185	187	119,8	151,2	21,6	20,3	
Guisantes secos	8	1674	815	153	8	76	164	30	105,4	994,1	-53,7	153,3	
Veza	8	2.076	2.479	5.139	8	413	452	1.640	-16,3	-59,6	-8,6	-74,8	
Yeros	6	1.436	1.647	2.645	8	9	339	606	-12,8	-45,7	-97,3	-98,5	
Altramuz dulce		0	0	0		0	0	0					
TUBÉRCULOS CONS. HUMANO													
Patata total	7	2.335	2351	3991	9	61.810	62.263	94.250	-0,7	-41,5	-0,7	-34,4	
Patata extratemprana	4	160	176	520	4	4.560	4.013	12.508	-9,1	-69,2	13,6	-63,5	
Patata temprana	6	600	300	976	6	12.000	6.000	21.803	100,0	-38,5	100,0	-45,0	
Patata media estación	9	1.175	1.475	1.769	9	35.250	44.250	46.245	-20,3	-33,6	-20,3	-23,8	
Patata tardía	12	400	400	726	12	10.000	8.000	13.694	0,0	-44,9	25,0	-27,0	
CULTIV. INDUSTRIALES HERB.													
Remolacha azuc. (rec. verano)		0	0	0		0	0	0	0,0	0,0	0,0	0,0	
Algodón (bruto)		0	0	0		0	0	0	0,0	0,0	0,0	0,0	
Girasol	11	6.765	10.150	11.536	11	3.396	3.541	4.704	-33,3	-41,4	-4,1	-27,8	
Soja		0	0	3		0	0	1					
Cártamo		0	0	0		0	0	0	0,0	0,0	0,0	0,0	
Colza	9	40	42	126	9	8	9	126	-4,8	-68,3	-11,1	-93,7	
Tabaco	8	1.400	1.402	1.486	11	4.200	4.200	4.375	-0,1	-5,8	0,0	-4,0	
CULTIVOS FORRAJEROS													
Maíz forrajero	11	1.300	325	1.300	11	78.000	19.663	69.128	300,0	0,0	296,7	12,8	
Alfalfa	11	2.360	3.260	3.250	11	165.200	199.838	187.525	-27,6	-27,4	-17,3	-11,9	
Veza para forraje	11	500	1.224	2.438	11	10.000	4.896	34.588	-59,2	-79,5	104,2	-71,1	
HORTALIZAS													
Col total	11	355	355	309	11	10.830	9.159	8.483	0,0	14,9	18,2	27,7	
Espárragos	7	3.500	3.750	2.925	7	16.000	17.625	11.363	-6,7	19,7	-9,2	40,8	
Lechuga	11	3.300	4.161	2.328	11	71.500	132.736	78.985	-20,7	41,8	-46,1	-9,5	
Sandía	11	350	250	375	11	15.000	15.952	13.690	40,0	-6,7	-6,0	9,6	
Melón	11	300	260	625	11	15.000	8.021	23.988	15,4	-52,0	87,0	-37,5	
Calabacín total	8	200	210	123	8	11.896	9.129	4.851	-4,8	62,6	30,3	145,2	
Calabacín protegido	4	60	60	50	6	7.696	3.414	2.350	0,0	20,0	125,4	227,5	
Calabacín aire libre	8	140	150	73	8	4.200	5.715	2.501	-6,7	91,8	-26,5	67,9	
Pepino total	8	1.555	1.650	736	8	158.400	152.880	62.522	-5,8	111,3	3,6	153,4	
Pepino protegido	1	1.500	1.500	666	4	156.750	147.900	60.115	0,0	125,2	6,0	160,8	
Pepino aire libre	8	55	150	70	8	1.650	4.980	2.407	-63,3	-21,4	-66,9	-31,4	
Berenjena total	8	119	115	155	8	5.075	4.455	6.037	3,5	-23,2	13,9	-15,9	
Berenjena aire libre	8	49	55	95	8	1.715	1.755	3.139	-10,9	-48,4	-2,3	-45,4	
Berenjena protegida	1	70	60	60	4	3.360	2.700	2.898	16,7	16,7	24,4	15,9	
Tomate total	12	1.300	2.113	1.465	12	108.000	164.442	119.298	-38,5	-11,3	-34,3	-9,5	
Tomate enero-mayo	5	200	870	424	5	20.000	69.165	42.945	-77,0	-52,8	-71,1	-53,4	
Tomate jun-sept.(incluye t.conserva)	9	1.000	770	863	9	80.000	57.673	59.820	29,9	15,9	38,7	33,7	
Tomate octubre-diciembre	12	100	473	178	12	8.000	37.604	16.533	-78,9	-43,8	-78,7	-51,6	
Tomate conserva		0	0	0		0	0	0	0,0	0,0	0,0	0,0	
Pimiento	11	590	820	733	11	35.400	35.111	22.536	-28,0	-19,5	0,8	57,1	
Fresa y Fresón	8	20	13	24	8	400	178	323	53,8	-16,7	124,7	23,8	
Alcachofa	6	500	1.100	408	6	6.500	17.270	5.755	-54,5	22,5	-62,4	12,9	
Coliflor	5	500	710	375	5	10.000	17.253	7.754	-29,6	33,3	-42,0	29,0	
Ajo	8	1.800	1.874	2.036	8	14.000	22.301	20.881	-3,9	-11,6	-37,2	-33,0	
Cebolla total	11	1.466	556	1.200	11	72.640	27.022	57.951	163,7	22,2	168,8	25,3	
Cebolla babosa	8	100	42	100	8	5.000	2.041	5.000	138,1	0,0	145,0	0,0	
Cebolla grano y medio grano	10	1.300	428	900	10	65.000	20.801	45.193	203,7	44,4	212,5	43,8	
Otras cebollas	11	66	86	200	11	2.640	4.180	7.758	-23,3	-67,0	-36,8	-66,0	
Zanahoria	1	25	25	29	6	700	1.125	1.006	0,0	-13,8	-37,8	-30,4	
Judías verdes	11	2.066	2.785	2.500	11	41.320	45.896	42.798	-25,8	-17,4	-10,0	-3,5	

BOLETÍN TRIMESTRAL DE INFORMACIÓN AGRARIA

<i>Granada.</i>	Superficies (Has)				Producciones (Tm)				% VARIACIÓN			
				Media				Media	Superficie		Producción	
DICIEMBRE 2.003	(*)	2003	2002	98-01	(*)	2.003	2.002	98-01	% 02	%98-01	%02	%98-01
CULTIVOS												
Guisantes verdes	6	80	100	171	6	160	1.536	2.554	-20,0	-53,2	-89,6	-93,7
Habas verdes	6	700	516	1.025	6	8.400	5.882	8.430	35,7	-31,7	42,8	-0,4
FLORES Y PLANTAS ORNAM.												
Flor cortada (miles de unidades)	3	25	69	61	7	30.000	87.360	88.248	-63,8	-59,0	-65,7	-66,0
Plantas Ornamen (miles unidades)	3	20	26	23	4	600	1.200	25.000	-23,1	-13,0	-50,0	-97,6
CÍTRICOS												
Naranja dulce		583	583	604	11	13.848	9.609	11.871	0,0	-3,5	44,1	16,7
Mandarino		10	10	25	11	150	150	337	0,0	-60,0	0,0	-55,5
Limonero		91	91	91	11	1.343	1.069	1.673	0,0	0,0	25,6	-19,7
FRUTALES NO CÍTRICOS												
Manzano		121	121	231	11	3.600	3.241	6.291	0,0	-47,6	11,1	-42,8
Peral		450	450	445	11	12.200	14.475	11.964	0,0	1,1	-15,7	2,0
Níspero		785	785	684	6	9.342	9.862	8.300	0,0	14,8	-5,3	12,6
Albaricoquero		10	10	10	11	55	390	386	0,0	0,0	-85,9	-85,8
Cerezo y guindo		1.500	1.500	1.705	11	4.000	6.113	3.617	0,0	-12,0	-34,6	10,6
Melocotón total		1.520	1.520	1.495	11	16.500	20.636	10.181	0,0	1,7	-20,0	62,1
Melocotón		1.430	1.430	1.450	11	15.000	18.638	9.578	0,0	-1,4	-19,5	56,6
Nectarina		90	90	45	11	1.500	1.998	603	0,0	100,0	-24,9	148,8
Ciruelo		100	100	120	11	1.200	2.115	989	0,0	-16,7	-43,3	21,3
Chirimoyo		2.925	2.925	2.681	11	25.000	25.373	29.769	0,0	9,1	-1,5	-16,0
Aguacate		2.560	2.560	2.515	11	25.000	25.673	24.180	0,0	1,8	-2,6	3,4
Almendro		72.500	72.500	72.500	11	8.395	16.950	10.910	0,0	0,0	-50,5	-23,1
OLIVAR												
Olivar aceituna mesa		500	500	500	11	500	1.628	1.440	0,0	0,0	-69,3	-65,3
Olivar aceituna almazara		173.697	173.697	172.224	12	512.183	321.683	305.376	0,0	0,9	59,2	67,7
Aceite de oliva					12	109.048	77.233	67.964			41,2	60,4
VIÑEDO												
Viñedo uva mesa		125	125	138	11	300	3.060	896	0,0	-9,4	-90,2	-66,5
Viñedo uva vinificación		5.213	5.213	5.207	11	4.000	16.900	5.847	0,0	0,1	-76,3	-31,6
Vino + mosto (prod. en Hl.)					11	29.000	131.820	47.041			-78,0	-38,4
CULTIVOS INDUST. LEÑOSOS												
Alcaparra	4	80	200	90	4	20	300	328	-60,0	-11,1	-93,3	-93,9

CUADRO N° 1 (BIS)
AVANCE DE SUPERFICIES Y PRODUCCIONES. HUELVA

Huelva.	Superficies (Has.)				Producciones (T.n)				% VARIACIÓN			
				Media				Media	Superficie		Producción	
DICIEMBRE 2.003				98-01				98-01	% 02	%98-01	% 02	%98-01
CULTIVOS	(*)	2003	2002	98-01	(*)	2.003	2.002	98-01	% 02	%98-01	% 02	%98-01
CEREALES												
Trigo total	9	20.261	21.144	24.792	9	52.199	59.007	51.177	-4,2	-18,3	-11,5	2,0
Trigo blando	9	2.579	3.077	7.166	9	7.994	8.800	16.202	-16,2	-64,0	-9,2	-50,7
Trigo duro	9	17.682	18.067	17.626	9	44.205	50.207	34.975	-2,1	0,3	-12,0	26,4
Cebada total	9	1.685	1.651	1.828	8	3.239	3.331	2.897	2,1	-7,8	-2,8	11,8
Cebada 2 carreras	9	497	367	419	9	1.208	730	778	35,4	18,6	65,5	55,3
Cebada 6 carreras	9	1.188	1.284	1.409	9	2.031	2.601	2.119	-7,5	-15,7	-21,9	-4,2
Avena	9	1.971	3.132	3.931	9	3.193	5.114	4.516	-37,1	-49,9	-37,6	-29,3
Centeno	9	2	0	18	9	2	0	14	19.900,0	-88,9	15.900,0	-88,6
Triticale	12	7.631	8.397	9.187	12	21.890	19.684	19.336	-9,1	-16,9	11,2	13,2
Arroz		0	0	0		0	0	0	0,0	0,0	0,0	0,0
Maíz	9	505	658	764	11	4.300	5.533	5.617	-23,3	-33,9	-22,3	-23,4
Sorgo	12	0,13	1	17	12	2	6	51	-70,0	-98,2	-75,0	-97,1
LEGUMINOSAS GRANO												
Judías secas	11	5	4	1	11	4	4	1	25,0	400,0	0,0	300,0
Garbanzos	8	163	182	456	8	163	164	334	-10,4	-64,3	-0,6	-51,2
Lentejas		0	0	0		0	0	0	0,0	0,0	0,0	0,0
Habas secas	8	410	193	117	8	490	168	85	112,4	250,4	191,7	476,5
Guisantes secos	8	402	344	77	8	603	489	58	16,9	422,1	23,3	939,7
Veza	8	85	82	1.887	8	51	41	596	3,7	-95,5	24,4	-91,4
Yeros		0	0	0		0	0	0	0,0	0,0	0,0	0,0
Altramuz dulce	8	298	778	1.922	8	298	786	1.576	-61,7	-84,5	-62,1	-81,1
TUBÉRCULOS CONS. HUMANO												
Patata total	12	905	860	1.180	12	10.085	10.021	13.618	5,2	-23,3	0,6	-25,9
Patata extratemprana	4	33	38	42	4	320	362	419	-13,2	-21,4	-11,6	-23,6
Patata temprana	6	372	372	516	6	4.640	4.638	6.283	0,0	-27,9	0,0	-26,1
Patata media estación	9	350	296	358	9	3.550	3.308	4.279	18,2	-2,2	7,3	-17,0
Patata tardía	12	150	154	264	12	1.575	1.713	2.637	-2,6	-43,2	-8,1	-40,3
CULTIV. INDUSTRIALES HERB.												
Remolacha azuc. (rec. verano)	9	556	585	791	9	25.780	29.601	32.233	-5,0	-29,7	-12,9	-20,0
Algodón (bruto)	12	1.258	1.037	987	12	3.774	3.779	4.017	21,3	27,5	-0,1	-6,0
Girasol	11	18.870	19.317	22.386	11	19.992	21.397	24.885	-2,3	-15,7	-6,6	-19,7
Soja		0	0	278		0	0	419				
Cártamo		0	0	0		0	0	0	0,0	0,0	0,0	0,0
Colza	9	8	5	1.315	9	12	8	1.763	60,0	-99,4	50,0	-99,3
Tabaco		0	0	0		0	0	0	0,0	0,0	0,0	0,0
CULTIVOS FORRAJEROS												
Maíz forrajero	11	250	193	271	11	4.200	3.871	5.364	29,5	-7,7	8,5	-21,7
Alfalfa	11	280	283	409	11	9.800	10.102	12.118	-1,1	-31,5	-3,0	-19,1
Veza para forraje	11	800	746	1.220	11	7.500	9.067	11.379	7,2	-34,4	-17,3	-34,1
HORTALIZAS												
Col total	11	64	64	59	11	1.216	1.248	996	0,0	8,5	-2,6	22,1
Espárragos	7	49	49	82	7	210	211	345	0,0	-40,2	-0,5	-39,1
Lechuga	11	75	76	91	11	1.575	1.744	1.819	-1,3	-17,6	-9,7	-13,4
Sandía	11	400	466	572	11	7.500	9.202	10.430	-14,2	-30,1	-18,5	-28,1
Melón	11	385	444	554	11	7.200	8.692	9.558	-13,3	-30,5	-17,2	-24,7
Calabacín total	8	21	17	43	8	410	327	847	23,5	-51,2	25,4	-51,6
Calabacín protegido	1	1	1	3	6	70	40	107	0,0	-66,7	75,0	-34,6
Calabacín aire libre	8	20	16	40	8	340	287	740	25,0	-50,0	18,5	-54,1
Pepino total	8	21	18	30	8	465	464	804	16,7	-30,0	0,2	-42,2
Pepino protegido	1	1	1	2	4	65	73	111	0,0	-50,0	-11,0	-41,4
Pepino aire libre	8	20	17	28	8	400	391	693	17,6	-28,6	2,3	-42,3
Berenjena total	8	11	10	19	8	303	300	605	9,9	-42,1	1,0	-49,9
Berenjena aire libre	8	10	10	18	8	250	300	551	0,0	-44,4	-16,7	-54,6
Berenjena protegida	1	1	0	1	4	53	0	54	9.900,0	0,0	529.900,0	-1,9
Tomate total	12	423	385	469	12	12.565	14.333	11.472	9,9	-9,8	-12,3	9,5
Tomate enero-mayo	5	25	22	11	5	1.800	1.780	675	13,6	127,3	1,1	166,7
Tomate jun-sept.(incluye t.conserva)	9	375	337	441	9	9.500	10.733	9.903	11,3	-15,0	-11,5	-4,1
Tomate octubre-diciembre	12	23	26	17	12	1.265	1.820	894	-11,5	35,3	-30,5	41,5
Tomate conserva		0	0	0		0	0	0	0,0	0,0	0,0	0,0
Pimiento	11	150	142	169	11	4.200	5.178	4.803	5,6	-11,2	-18,9	-12,6
Fresa y Fresón	8	7.120	6.658	7.905	8	236.997	248.576	301.726	6,9	-9,9	-4,7	-21,5
Alcachofa	6	20	20	22	6	125	130	137	0,0	-9,1	-3,8	-8,8
Coliflor	5	50	47	60	5	860	800	847	6,4	-16,7	7,5	1,5
Ajo	8	155	155	171	8	540	580	575	0,0	-9,4	-6,9	-6,1
Cebolla total	11	126	127	136	8	2.520	2.832	2.744	-0,8	-7,4	-11,0	-8,2
Cebolla babosa	8	50	55	46	8	1.150	1.226	981	-9,1	8,7	-6,2	17,2
Cebolla grano y medio grano	10	36	33	37	10	720	736	717	9,1	-2,7	-2,2	0,4
Otras cebollas	11	40	39	53	11	650	870	1.046	2,6	-24,5	-25,3	-37,9
Zanahoria	4	15	11	15	6	240	236	315	36,4	0,0	1,7	-23,8
Judías verdes	11	35	38	67	11	220	203	493	-7,9	-47,8	8,4	-55,4

BOLETÍN TRIMESTRAL DE INFORMACIÓN AGRARIA

Huelva.	Superficies (Ha.)			Producciones (Tn)			% VARIACIÓN					
	(*)	2003	2002	Media 98-01	(*)	2.003	2.002	Media 98-01	Superficie		Producción	
DICIEMBRE 2.003									% 02	%98-01	% 02	%98-01
CULTIVOS												
Guisantes verdes	6	40	44	64	6	220	224	309	-9,1	-37,5	-1,8	-28,8
Habas verdes	6	100	94	199	6	600	525	1.072	6,4	-49,7	14,3	-44,0
FLORES Y PLANTAS ORNAM.												
Flor cortada (miles de unidades)	3	3	1	15	7	3.000	792	11.751	200,0	-80,0	278,8	-74,5
Plantas Ornamen (miles unidades)	3	27	26	29	4	3.150	3.120	3.335	3,8	-6,9	1,0	-5,5
CÍTRICOS												
Naranja dulce		9.024	9.024	8.928	11	229.086	222.415	143.176	0,0	1,1	3,0	60,0
Mandarino		3.752	3.752	2.928	11	80.383	84.281	31.050	0,0	28,1	-4,6	158,9
Limonero		17	17	24	11	140	330	367	0,0	-29,2	-57,6	-61,9
FRUTALES NO CÍTRICOS												
Manzano		115	115	184	11	1.040	778	1.742	0,0	-37,5	33,7	-40,3
Peral		66	66	67	11	550	443	771	0,0	-1,5	24,2	-28,7
Níspero		9	9	9	6	24	62	27	0,0	0,0	-61,3	-11,1
Albaricoquero		22	22	25	11	140	148	149	0,0	-12,0	-5,4	-6,0
Cerezo y guindo		0	0	1	11	20	29	15	900,0	-99,0	-31,0	33,3
Melocotón total		1.730	1.730	1.662	11	13.200	13.316	11.906	0,0	4,1	-0,9	10,9
Melocotón		1.191	1.191	1.242	11	9.036	9.116	9.022	0,0	-4,1	-0,9	0,2
Nectarina		539	539	420	11	4.164	4.200	2.884	0,0	28,3	-0,9	44,4
Ciruelo		484	484	380	11	3.100	2.916	2.121	0,0	27,4	6,3	46,2
Chirimoyo		0	0	0	11	1	0	1	0,0	0,0	9.900,0	0,0
Aguacate		109	109	137	11	500	427	486	0,0	-20,4	17,1	2,9
Almendro		1.957	1.957	2.934	11	900	948	1.049	0,0	-33,3	-5,1	-14,2
OLIVAR												
Olivar aceituna mesa		5.297	5.297	5.444	11	5.500	5.260	5.147	0,0	-2,7	4,6	6,9
Olivar aceituna almazara		23.412	23.412	23.486	12	20.000	18.134	13.995	0,0	-0,3	10,3	42,9
Aceite de oliva					12	4.000	3.200	2.920			25,0	37,0
VIÑEDO												
Viñedo uva mesa		695	695	647	11	3.600	3.946	3.348	0,0	7,4	-8,8	7,5
Viñedo uva vinificación		6.964	6.954	6.888	11	61.000	54.895	51.501	0,1	1,1	11,1	18,4
Vino + mosto (prod. en Hl.)					11	430.000	349.107	333.834			23,2	28,8
CULTIVOS INDUST. LEÑOSOS												
Alcaparra	4	0	0	0	4	0	0	0	0,0	0,0	0,0	0,0

BOLETÍN TRIMESTRAL DE INFORMACIÓN AGRARIA

CUADRO Nº 1 (BIS)
AVANCE DE SUPERFICIES Y PRODUCCIONES. JAEN

Jaén.	Superficies (Has)			Producciones (Tm)				% VARIACIÓN				
	(*)	2003	2002	Media 98-01	(*)	2.003	2.002	Media 98-01	Superficie		Producción	
CULTIVOS	(*)	2003	2002	Media 98-01	(*)	2.003	2.002	Media 98-01	% 02	%98-01	% 02	%98-01
CEREALES												
Trigo total	9	23.670	22.343	21.260	9	66.773	65.193	42.698	5,9	11,3	2,4	56,4
Trigo blando	9	1.420	1.504	2.832	9	4.473	4.460	6.038	-5,6	-49,9	0,3	-25,9
Trigo duro	9	22.250	20.839	18.428	9	62.300	60.733	36.660	6,8	20,7	2,6	69,9
Cebada total	9	5.257	5.680	14.245	9	13.115	11.217	23.016	-7,4	-63,1	16,9	-43,0
Cebada 2 carreras	9	3.786	4.117	9.487	9	9.580	8.177	16.062	-8,0	-60,1	17,2	-40,4
Cebada 6 carreras	9	1.471	1.563	4.758	9	3.535	3.040	6.954	-5,9	-69,1	16,3	-49,2
Avena	9	2.460	2.193	3.653	9	4.182	3.605	3.799	12,2	-32,7	16,0	10,1
Centeno		0	3	407		0	3	278	-99,7	-100,0	-99,7	-100,0
Triticale		0	0	94		0	0	84	0,0	-100,0		-100,0
Arroz		0	0	0		0	0	0	0,0	0,0	0,0	0,0
Maíz	4	1.700	1.679	1.639	11	11.960	17.948	11.122	1,3	3,7	-33,4	7,5
Sorgo	12	6	0	4	12	27	0	23	59.900,0	50,0		17,4
LEGUMINOSAS GRANO												
Judías secas	11	40	37	115	11	47	44	134	8,1	-65,2	6,8	-64,9
Garbanzos	8	1.227	2.060	2.576	8	761	1.395	1.682	-40,4	-52,4	-45,4	-54,8
Lentejas	8	34	11	111	8	17	9	92	209,1	-69,4	88,9	-81,5
Habas secas	8	823	357	485	8	905	389	525	130,5	69,7	132,6	72,4
Guisantes secos	8	20	20	64	8	22	24	49	0,0	-68,8	-8,3	-55,1
Veza	8	887	1.213	1.326	8	415	810	1.214	-26,9	-33,1	-48,8	-65,8
Yeros	8	54	78	223	8	23	63	180	-30,8	-75,8	-63,5	-87,2
Altramuz dulce		0	0	1		0	0	1	0,0	-99,0	0,0	-99,0
TUBÉRCULOS CONS. HUMANO												
Patata total	12	1.231	1.001	2.418	12	22.968	19.931	43.214	23,0	-49,1	15,2	-46,9
Patata extratemprana		0	0	0		0	0	0	0,0	0,0	0,0	0,0
Patata temprana	6	410	150	1.005	6	6.765	2.700	14.194	173,3	-59,2	150,6	-52,3
Patata media estación	9	702	732	1.165	9	14.180	15.030	24.428	-4,1	-39,7	-5,7	-42,0
Patata tardía	12	119	119	248	12	2.023	2.201	4.592	0,0	-52,0	-8,1	-55,9
CULTIV. INDUSTRIALES HERB.												
Remolacha azuc. (rec. verano)	6	751	974	837	8	44.903	59.366	42.807	-22,9	-10,3	-24,4	4,9
Algodón (bruto)	8	7.088	6.183	6.469	12	26.935	21.229	21.312	14,6	9,6	26,9	26,4
Girasol	6	3.473	4.203	5.718	11	2.977	4.295	7.116	-17,4	-39,3	-30,7	-58,2
Soja		0	0	37		0	0	86	0,0	-100,0	0,0	-100,0
Cártamo		0	0	28		0	0	61	0,0	-100,0	0,0	-100,0
Colza		0	0	79		0	0	98	0,0	-100,0	0,0	-100,0
Tabaco		0	0	0		0	0	0	0,0	0,0	0,0	0,0
CULTIVOS FORRAJEROS												
Maíz forrajero	11	100	109	353	11	3.800	5.450	9.776	-8,3	-71,7	-30,3	-61,1
Alfalfa	11	600	613	1.363	11	39.600	38.312	84.703	-2,1	-56,0	3,4	-53,2
Veza para forraje	11	90	90	1.064	11	1.080	983	12.880	0,0	-91,5	9,9	-91,6
HORTALIZAS												
Col total	11	40	34	39	11	920	745	605	17,6	2,6	23,5	52,1
Espárragos	7	1.051	1.051	936	7	5.631	5.997	5.318	0,0	12,3	-6,1	5,9
Lechuga	11	100	126	287	11	2.120	2.646	5.270	-20,6	-65,2	-19,9	-59,8
Sandía	11	180	182	313	11	1.900	1.638	2.536	-1,1	-42,5	16,0	-25,1
Melón	11	290	291	436	11	2.639	2.619	3.589	-0,3	-33,5	0,8	-26,5
Calabacín total	8	60	67	63	8	1.140	1.394	1.200	-10,4	-4,7	-18,2	-5,0
Calabacín protegido		0	0	0		0	0	0	0,0	0,0	0,0	0,0
Calabacín aire libre	8	60	67	62	8	1.140	1.394	1.200	-10,4	-3,2	-18,2	-5,0
Pepino total	8	135	134	154	8	1.140	2.296	2.626	0,7	-12,3	-50,3	-56,6
Pepino protegido		0	0	0		0	0	0	0,0	0,0	0,0	0,0
Pepino aire libre	8	135	134	154	8	1.140	2.296	2.626	0,7	-12,3	-50,3	-56,6
Berenjena total	8	200	192	212	8	3.200	2.857	3.138	4,2	-5,7	12,0	2,0
Berenjena aire libre	8	200	192	212	8	3.200	2.857	3.138	4,2	-5,7	12,0	2,0
Berenjena protegida		0	0	0		0	0	0	0,0	0,0	0,0	0,0
Tomate total	12	430	431	565	12	12.470	12.772	12.422	-0,2	-23,9	-2,4	0,4
Tomate enero-mayo	6	0	0	0	6	0	0	0	0,0	0,0	0,0	0,0
Tomate jun-sept.(incluye t.conserva)	9	430	431	565	9	12.470	12.772	12.422	-0,2	-23,9	-2,4	0,4
Tomate octubre-diciembre		0	0	0		0	0	0	0,0	0,0	0,0	0,0
Tomate conserva		0	0	0		0	0	0	0,0	0,0	0,0	0,0
Pimiento	11	320	325	362	11	6.400	4.896	4.829	-1,5	-11,6	30,7	32,5
Fresa y Fresón	8	5	5	29	8	24	30	131	0,0	-82,8	-20,0	-81,7
Alcachofa	6	150	150	59	6	1.200	1.242	511	0,0	154,2	-3,4	134,8
Coliflor	5	90	91	70	5	1.506	1.592	1.188	-1,1	28,6	-5,4	26,8
Ajo	8	300	307	487	8	2.525	2.697	4.286	-2,3	-38,4	-6,4	-41,1
Cebolla total	10	315	268	375	10	12.904	7.792	10.064	17,5	-16,0	65,6	28,2
Cebolla babosa	10	117	38	39	10	4.212	1.091	986	207,9	200,0	286,1	327,2
Cebolla grano y medio grano	10	151	209	304	10	7.550	6.078	8.274	-27,8	-50,3	24,2	-8,8
Otras cebollas	11	47	21	32	11	1.142	623	804	123,8	46,9	83,3	42,0
Zanahoria	1	31	25	29	6	500	498	561	24,0	6,9	0,4	-10,9
Judías verdes	11	150	148	244	11	1.500	1.480	2.500	1,4	-38,5	1,4	-40,0

BOLETÍN TRIMESTRAL DE INFORMACIÓN AGRARIA

Jaén.	Superficies (Has)				Producciones (Tm)				% VARIACIÓN			
	(*)	2003	2002	Media 98-01	(*)	2.003	2.002	Media 98-01	Superficie		Producción	
DICIEMBRE 2.003												
CULTIVOS												
Guisantes verdes	6	2	2	32	6	13	13	209	0,0	-93,8	0,0	-93,8
Habas verdes	6	280	281	445	6	3.416	2.082	2.690	-0,4	-37,1	64,1	27,0
FLORES Y PLANTAS ORNAM.												
Flor cortada (miles de unidades)	3	10	22	69	7	6.350	11.940	40.898	-54,5	-85,5	-46,8	-84,5
Plantas Ornamen (miles unidades)	3	100	100	22	4	5.000	6.000	7.413	0,0	354,5	-16,7	-32,6
CÍTRICOS												
Naranja dulce		1	1	1	11	7	10	10	0,0	0,0	-30,0	-30,0
Mandarino		0	0	0		0	1	1	0,0	0,0	-99,0	-99,0
Limonero		0	0	0		0	5	3	0,0	0,0	-99,8	-99,7
FRUTALES NO CÍTRICOS												
Manzano		27	27	48	11	600	617	828	0,0	-43,8	-2,8	-27,5
Peral		35	35	36	11	577	534	528	0,0	-2,8	8,1	9,3
Níspero		0	0	1		0	14	24	0,0	-99,0	-99,9	-100,0
Albaricoquero		23	23	25	11	270	268	286	0,0	-8,0	0,7	-5,6
Cerezo y guindo		1.510	1.510	1.702	11	4.200	5.207	3.815	0,0	-11,3	-19,3	10,1
Melocotón total		89	89	100	11	880	926	973	0,0	-11,0	-5,0	-9,6
Melocotón		89	89	105	11	880	926	973	0,0	-15,2	-5,0	-9,6
Nectarina		0	0	0		0	0	0	0,0	0,0	0,0	0,0
Ciruelo	5	425	426	384	11	4.400	3.757	4.610	-0,2	10,7	17,1	-4,6
Chirimoyo		0	0	0		0	0	0	0,0	0,0	0,0	0,0
Aguacate		0	0	0		0	0	0	0,0	0,0	0,0	0,0
Almendro		5.367	5.367	5.848	11	3.500	4.052	4.018	0,0	-8,2	-13,6	-12,9
OLIVAR												
Olivar aceituna mesa		1.368	1.368	1.261	11	5.500	3.967	4.645	0,0	8,5	38,6	18,4
Olivar aceituna almazara		586.667	586.667	574.382	12	2.871.429	1.626.897	1.863.253	0,0	2,1	76,5	54,1
Aceite de oliva					12	603.000	373.009	415.983			61,7	45,0
VIÑEDO												
Viñedo uva mesa		27	27	41	11	125	137	108	0,0	-34,1	-8,8	15,7
Viñedo uva vinificación		711	711	721	11	2.418	2.704	1.442	0,0	-1,4	-10,6	67,7
Vino + mosto (prod. en Hl.)					11	18.968	21.091	14.550			-10,1	30,4
CULTIVOS INDUST. LEÑOSOS												
Alcaparra	4	87	91	159	4	61	19	119	-4,4	-45,3	221,1	-48,7

CUADRO Nº 1 (BIS)
AVANCE DE SUPERFICIES Y PRODUCCIONES. MALAGA

<i>Málaga.</i>	Superficies (Has)				Producciones (Tn)				% VARIACIÓN			
DICIEMBRE 2.003				Media				Media	Superficie		Producción	
CULTIVOS	(*)	2003	2002	98-01	(*)	2.003	2.002	98-01	% 02	% 98-01	% 02	% 98-01
CEREALES												
Trigo total	9	38.245	36.492	36.072	9	99.689	73.401	80.579	4,8	6,0	35,8	23,7
Trigo blando	9	2.480	1.889	3.169	9	6.700	4.601	5.520	31,3	-21,7	45,6	21,4
Trigo duro	9	35.765	34.603	32.903	9	92.989	68.800	75.059	3,4	8,7	35,2	23,9
Cebada total	9	5.335	4.400	5.693	9	16.300	11.146	13.027	21,3	-6,3	46,2	25,1
Cebada 2 carreras	9	4.100	4.000	4.488	9	12.300	10.346	11.283	2,5	-8,6	18,9	9,0
Cebada 6 carreras	9	1.235	400	1.205	9	4.000	800	1.744	208,8	2,5	400,0	129,4
Avena	9	4.514	2.992	4.617	9	12.640	8.766	9.253	50,9	-2,2	44,2	36,6
Centeno		0	0	0		0	0	0	0,0	0,0	0,0	0,0
Triticale	9	469	540	1.192	9	1.300	1.685	1.993	-13,1	-60,7	-22,8	-34,8
Arroz		0	0	0		0	0	0	0,0	0,0	0,0	0,0
Maíz	6	587	646	637	11	3.900	4.134	4.132	-9,1	-7,8	-5,7	-5,6
Sorgo		0	0	27		0	0	191	0,0	-100,0		-100,0
LEGUMINOSAS GRANO												
Judías secas		0	0	43		0	0	45	0,0	-100,0	0,0	-100,0
Garbanzos	8	4.074	5.584	4.813	8	2.800	3.437	2.465	-27,0	-15,4	-18,5	13,6
Lentejas	8	3	12	8	8	2	7	6	-75,0	-62,5	-74,3	-70,0
Habas secas	8	5.448	5.649	2.503	8	9.200	4.518	1.807	-3,6	117,7	103,6	409,1
Guisantes secos	8	1395	890	514	8	900	518	342	56,7	171,4	73,7	163,2
Veza	8	1.029	680	2.222	8	870	451	1.144	51,3	-53,7	92,9	-24,0
Yeros	8	31	10	75	8	22	7	40	210,0	-58,7	214,3	-45,0
Altramuz dulce		0	0	10		0	0	5	0,0	-99,9	0,0	-99,8
TUBÉRCULOS CONS. HUMANO												
Patata total	12	2.846	3.353	3.577	12	72.500	90.518	79.448	-15,1	-20,4	-19,9	-8,7
Patata extratemprana	4	612	650	705	4	18.500	16.575	12.300	-5,8	-13,2	11,6	50,4
Patata temprana	6	1.284	1.172	1.290	6	33.500	25.912	23.848	9,6	-0,5	29,3	40,5
Patata media estación	9	700	961	944	9	17.000	29.791	25.118	-27,2	-25,8	-42,9	-32,3
Patata tardía	12	250	570	638	12	3.500	18.240	18.182	-56,1	-60,8	-80,8	-80,8
CULTIV. INDUSTRIALES HERB.												
Remolacha azuc. (rec. verano)	9	39	52	71	9	1.500	2.184	2.212	-25,0	-45,1	-31,3	-32,2
Algodón (bruto)	8	47	47	104	11	171	197	462	0,0	-54,8	-13,2	-63,0
Girasol	11	10.627	12.212	14.544	11	11.342	13.150	11.660	-13,0	-26,9	-13,7	-2,7
Soja		0	0	0		0	0	0				
Cártamo		0	0	0		0	0	0	0,0	0,0	0,0	0,0
Colza	7	55	37	285	7	93	59	288	48,6	-80,7	57,6	-67,7
Tabaco		0	0	0		0	0	0	0,0	0,0	0,0	0,0
CULTIVOS FORRAJEROS												
Maíz forrajero	11	400	441	338	11	12.000	16.530	12.583	-9,3	18,3	-27,4	-4,6
Alfalfa	11	265	430	259	11	16.000	25.800	14.968	-38,4	2,3	-38,0	6,9
Veza para forraje	11	2.500	3.465	3.376	11	12.500	21.135	15.584	-27,8	-25,9	-40,9	-19,8
HORTALIZAS												
Col total	11	300	184	271	11	10.125	7.360	10.840	63,0	10,7	37,6	-6,6
Espárragos	7	300	239	289	7	1.400	1.185	1.361	25,5	3,8	18,1	2,9
Lechuga	11	950	735	832	11	28.000	23.520	25.197	29,3	14,2	19,0	11,1
Sandía	11	170	164	443	11	6.400	4.680	12.576	3,7	-61,6	36,8	-49,1
Melón	11	1.050	1.237	1.292	11	19.000	45.671	37.737	-15,1	-18,7	-58,4	-49,7
Calabacín total	8	100	210	242	8	2.000	7.386	12.337	-52,4	-58,7	-72,9	-83,8
Calabacín protegido	4	50	55	23	6	500	3.850	1.269	-9,1	117,4	-87,0	-60,6
Calabacín aire libre	8	50	155	219	8	1.500	3.536	11.068	-67,7	-77,2	-57,6	-86,4
Pepino total	8	250	388	475	8	12.700	30.516	22.564	-35,6	-47,4	-58,4	-43,7
Pepino protegido	4	100	284	122	4	9.000	26.980	11.193	-64,8	-18,0	-66,6	-19,6
Pepino aire libre	8	150	104	353	8	3.700	3.536	11.371	44,2	-57,5	4,6	-67,5
Berenjena total	8	275	279	402	8	11.800	14.544	14.788	-1,4	-31,6	-18,9	-20,2
Berenjena aire libre	8	150	154	277	8	4.300	5.544	8.610	-2,6	-45,8	-22,4	-50,1
Berenjena protegida	4	125	125	103	4	7.500	9.000	6.178	0,0	21,4	-16,7	21,4
Tomate total	12	2.300	2.020	2.293	12	137.000	166.190	141.159	13,9	0,3	-17,6	-2,9
Tomate enero-mayo	6	900	890	720	6	60.000	72.000	54.308	1,1	25,0	-16,7	10,5
Tomate jun-sept. (incluye t.conserva)	9	1.000	705	1.214	9	50.000	51.000	59.275	41,8	-17,6	-2,0	-15,6
Tomate octubre-diciembre	12	400	425	359	12	27.000	43.190	27.576	-5,9	11,4	-37,5	-2,1
Tomate conserva		0	0	0		0	0	0	0,0	0,0	0,0	0,0
Pimiento	11	800	903	707	11	26.000	38.640	21.846	-11,4	13,2	-32,7	19,0
Fresa y Fresón		0	0	1		0	0	25	0,0	-99,0	0,0	-100,0
Alcachofa	6	600	748	784	6	5.000	8.228	8.158	-19,8	-23,5	-39,2	-38,7
Coliflor	6	200	233	184	6	6.000	6.990	5.528	-14,2	8,7	-14,2	8,5
Ajo	8	1.000	819	764	8	6.000	5.190	5.549	22,1	30,9	15,6	8,1
Cebolla total	11	900	811	925	11	42.000	26.195	28.766	11,0	-2,7	60,3	46,0
Cebolla babosa	4	300	255	251	4	9.000	8.925	5.838	17,6	19,5	0,8	54,2
Cebolla grano y medio grano	10	600	556	668	10	33.000	17.270	22.906	7,9	-10,2	91,1	44,1
Otras cebollas		0	0	6		0	0	22	0,0	-99,8	0,0	-100,0

BOLETÍN TRIMESTRAL DE INFORMACIÓN AGRARIA

<i>Málaga.</i>	Superficies (Has)				Producciones (Tn)				% VARIACIÓN			
	(*)	2003	2002	Media 98-01	(*)	2.003	2.002	Media 98-01	Superficie		Producción	
DICIEMBRE 2.003									% 02	% 98-01	% 02	% 98-01
CULTIVOS												
Zanahoria	4	100	78	69	6	2.500	1.950	1.682	28,2	44,9	28,2	48,6
Judías verdes	11	2.100	2.432	1.768	11	27.000	32.255	21.163	-13,7	18,8	-16,3	27,6
Guisantes verdes	6	150	166	174	6	1.500	1.196	1.249	-9,6	-13,8	25,4	20,1
Habas verdes	6	250	1.160	509	6	1.700	5.912	3.155	-78,4	-50,9	-71,2	-46,1
FLORES Y PLANTAS ORNAM.												
Flor cortada (miles de unidades)	6	25	25	29	7	13.000	13.300	18.640	0,0	-13,8	-2,3	-30,3
Plantas Ornamentales (miles unidades)	4	100	225	178	4	12.000	28.125	22.591	-55,6	-43,8	-57,3	-46,9
CÍTRICOS												
Naranja dulce		5.405	5.405	5.178	10	110.000	103.650	85.535	0,0	4,4	6,1	28,6
Mandarino		1.510	1.510	1.640	10	18.800	17.795	15.572	0,0	-7,9	5,6	20,7
Limón		5.992	5.992	5.936	10	107.500	135.758	117.086	0,0	0,9	-20,8	-8,2
FRUTALES NO CÍTRICOS												
Manzano		82	82	90	11	900	984	844	0,0	-8,9	-8,5	6,6
Peral		381	381	381	11	3.500	3.429	3.363	0,0	0,0	2,1	4,1
Níspero		390	390	393	6	3.000	3.276	3.243	0,0	-0,8	-8,4	-7,5
Albaricoquero		64	64	158	11	500	461	459	0,0	-59,5	8,5	8,9
Cerezo y guindo		108	108	104	11	900	507	420		3,8	77,5	114,3
Melocotón total		102	102	102	11	700	806	714		0,0	-13,2	-2,0
Melocotón		102	102	77	11	700	806	636		32,5	-13,2	10,1
Nectarina		0	0	25		0	0	78		-100,0	0,0	
Ciruelo		112	112	112	11	500	661	798		0,0	-24,4	-37,3
Chirimoyo		255	255	393	11	5.000	2.040	3.539		-35,1	145,1	41,3
Aguacate		5.148	5.622	4.907	11	45.000	40.154	32.472	-8,4	4,9	12,1	38,6
Almendro		19.969	19.969	23.561	11	6.500	5.004	4.866	0,0	-15,2	29,9	33,6
OLIVAR												
Olivar aceituna mesa		4.529	4.529	4.529	11	40.000	12.038	12.050	0,0	0,0	232,3	232,0
Olivar aceituna almazara		116.936	117.355	114.244	12	400.000	197.001	272.782	-0,4	2,4	103,0	46,6
Aceite de oliva					12	80.000	40.000	50.915			100,0	57,1
VIÑEDO												
Viñedo uva mesa		1.107	1.107	1.107	11	3.500	5.162	4.437	0,0	0,0	-32,2	-21,1
Viñedo uva vinificación		2.658	2.658	2.360	11	12.000	12.300	8.431	0,0	12,6	-2,4	42,3
Vino + mosto (prod. en Hl.)					11	84.000	90.000	63.298			-6,7	32,7
CULTIVOS INDUST. LEÑOSOS												
Alcaparra	4	0	0	0	4	0	0	0	0,0	0,0	0,0	0,0

BOLETÍN TRIMESTRAL DE INFORMACIÓN AGRARIA

CUADRO Nº 1 (BIS)
AVANCE DE SUPERFICIES Y PRODUCCIONES. SEVILLA

Sevilla.	Superficies (Has)				Producciones (Tm)			% VARIACIÓN				
				Media			Media	Superficie		Producción		
DICIEMBRE 2.003	(*)	2003	2002	98-01	(*)	2.003	2.002	98-01	% 02	% 98-01	% 02	% 98-01
CULTIVOS												
CEREALES												
Trigo total	9	203.525	215.115	207.831	9	691.411	696.566	408.488	-5,4	-2,1	-0,7	69,3
Trigo blando	9	21.525	23.521	29.774	9	85.661	91.758	69.531	-8,5	-27,7	-6,6	23,2
Trigo duro	9	182.000	191.594	178.057	9	605.750	604.808	338.957	-5,0	2,2	0,2	78,7
Cebada total	9	4.375	5.212	4.156	9	13.007	12.071	7.391	-16,1	5,3	7,8	76,0
Cebada 2 carreras	9	3.525	4.456	3.278	9	10.669	10.540	6.102	-20,9	7,5	1,2	74,8
Cebada 6 carreras	9	850	756	878	9	2.338	1.531	1.289	12,4	-3,2	52,7	81,4
Avena	9	5.675	5.533	6.376	9	13.050	10.977	10.631	2,6	-11,0	18,9	22,8
Centeno		0	0	54		0	0	18	0,0	-100,0	0,0	-99,9
Triticale	12	2.625	2.862	3.683	12	8.426	8.186	7.309	-8,3	-28,7	2,9	15,3
Arroz	11	36.700	36.673	36.056	11	306.445	314.471	310.562	0,1	1,8	-2,6	-1,3
Maíz	7	24.675	27.060	19.863	11	285.675	323.265	178.693	-8,8	24,2	-11,6	59,9
Sorgo	12	210	301	657	12	1.333	1.872	3.376	-30,2	-68,0	-28,8	-60,5
LEGUMINOSAS GRANO												
Judías secas		0	0	25		0	0	13	0,0	-100,0	0,0	-99,9
Garbanzos	8	3.375	4.997	5.119	8	3.896	5.401	3.786	-32,5	-34,1	-27,9	2,9
Lentejas	8	15	29	24	8	8	19	9	-48,3	-37,5	-57,9	-11,1
Habas secas	8	9.725	8.028	1.166	8	17.895	13.731	1.106	21,1	734,0	30,3	1.518,0
Guisantes secos	8	2.125	1.488	429	8	3.971	2.834	510	42,8	395,3	40,1	678,6
Veza	8	140	159	251	8	129	121	81	-11,9	-44,2	6,6	59,3
Yeros	8	5	7	26	8	4	4	10	-28,6	-80,8	0,0	-60,0
Altramuz dulce	8	125	125	127	8	149	148	35	0,0	-1,6	0,7	325,7
TUBÉRCULOS CONS. HUMANO												
Patata total	12	5.705	5.860	6.050	12	138.743	161.783	157.366	-2,6	-5,7	-14,2	-11,8
Patata extratemprana	4	75	91	71	4	1.688	1.021	1.103	-17,6	5,6	65,3	53,0
Patata temprana	6	4.905	4.937	4.483	6	121.399	142.046	118.073	-0,6	9,4	-14,5	2,8
Patata media estación	9	375	514	1.133	9	7.781	12.801	32.691	-27,0	-66,9	-39,2	-76,2
Patata tardía	12	350	318	363	12	7.875	5.915	5.499	10,1	-3,6	33,1	43,2
CULTIV. INDUSTRIALES HERB.												
Remolacha azuc. (rec. verano)	9	16.625	18.921	19.874	9	1.040.178	1.297.001	1.141.481	-12,1	-16,3	-19,8	-8,9
Algodón (bruto)	8	57.117	53.741	61.555	12	174.277	185.831	213.480	6,3	-7,2	-6,2	-18,4
Girasol	11	158.510	157.991	174.449	11	202.390	197.079	202.347	0,3	-9,1	2,7	0,0
Soja	11	5	6	217	11	16	17	461				
Cártamo		0	2	14		0	1	11	-99,5	-99,9	-99,0	-99,9
Colza	7	150	235	2.952	7	150	293	2.998	-36,2	-94,9	-48,8	-95,0
Tabaco		0	1	0		0	7	0	-99,0	0,0	-99,9	0,0
CULTIVOS FORRAJEROS												
Maíz forrajero	11	175	160	598	11	14.875	6.161	38.301	9,4	-70,7	141,4	-61,2
Alfalfa	11	1.275	1.098	1.226	11	93.375	65.261	88.037	16,1	4,0	43,1	6,1
Veza para forraje	11	1.325	1.316	4.048	11	14.500	12.262	23.526	0,7	-67,3	18,3	-38,4
HORTALIZAS												
Col total	11	125	70	65	11	2.438	1.875	2.174	78,6	92,3	30,0	12,1
Espárragos	7	660	899	1.025	7	2.667	3.385	4.776	-26,6	-35,6	-21,2	-44,2
Lechuga	11	225	220	190	11	7.875	7.899	6.758	2,3	18,4	-0,3	16,5
Sandía	11	725	738	816	11	31.438	31.377	32.031	-1,8	-11,2	0,2	-1,9
Melón	11	525	532	609	11	14.438	13.728	14.454	-1,3	-13,8	5,2	-0,1
Calabacín total	8	25	25	11	8	1.625	1.025	613	0,0	127,3	58,5	165,1
Calabacín protegido	4	5	5	9	6	425	375	556	0,0	-44,4	13,3	-23,6
Calabacín aire libre	8	20	20	2	8	1.200	650	57	0,0	900,0	84,6	2.005,3
Pepino total	8	16	13	25	8	475	476	727	23,1	-36,0	-0,2	-34,7
Pepino protegido	1	1	2	2	4	70	140	113	-50,0	-50,0	-50,0	-38,1
Pepino aire libre	8	15	11	23	8	405	336	614	36,4	-34,8	20,5	-34,0
Berenjena total	8	8	71	50	8	300	1.953	1.168	-88,7	-84,0	-84,6	-74,3
Berenjena aire libre	8	6	71	46	8	150	1.953	1.105	-91,5	-87,0	-92,3	-86,4
Berenjena protegida	1	2	0	4	4	150	0	63	19.900,0	-50,0		138,1
Tomate total	12	1.750	1.322	1.270	12	123.238	104.430	81.642	32,4	37,8	18,0	50,9
Tomate enero-mayo	5	50	45	26	5	4.875	4.275	2.210	11,1	92,3	14,0	120,6
Tomate jun-sept. (incluye tom. conserva)	9	1.650	1.237	1.217	10	114.113	96.355	77.097	33,4	35,6	18,4	48,0
Tomate octubre-diciembre	12	50	40	27	12	4.250	3.800	2.335	25,0	85,2	11,8	82,0
Tomate conserva	6	1.550	1.200	945	11	107.725	84.000	49.328	29,2	64,0	28,2	118,4
Pimiento	11	450	589	224	11	19.750	19.433	8.249	-23,6	100,9	1,6	139,4
Fresa y Fresón	8	65	139	104	8	2.438	5.093	3.721	-53,2	-37,5	-52,1	-34,5
Alcachofa	6	195	214	186	6	3.169	3.040	2.665	-8,9	4,8	4,2	18,9
Coliflor	5	35	74	90	5	963	1.993	2.498	-52,7	-61,1	-51,7	-61,4
Ajo	8	275	418	437	8	3.438	3.490	3.131	-34,2	-37,1	-1,5	9,8
Cebolla total	11	515	748	624	11	31.626	22.488	21.169	-31,1	-17,5	40,6	49,4
Cebolla babosa	8	215	261	234	8	16.250	4.874	6.851	-17,6	-8,1	233,4	137,2
Cebolla grano y medio grano	10	175	356	276	10	10.063	16.409	11.243	-50,8	-36,6	-38,7	-10,5

BOLETÍN TRIMESTRAL DE INFORMACIÓN AGRARIA

Sevilla. DICIEMBRE 2.003	Superficies (Has)				Producciones (Tm)			% VARIACIÓN				
	(*)	2003	2002	Media 98-01	(*)	2.003	2.002	Media 98-01	Superficie % 02	% 98-01	Producción % 02	% 98-01
CULTIVOS												
Otras cebollas	11	125	131	114	11	5.313	1.205	3.075	-4,6	9,6	340,9	72,8
Zanahoria	1	275	451	148	6	15.829	18.583	5.751	-39,0	85,8	-14,8	175,2
Judías verdes	11	50	68	77	11	488	701	808	-26,5	-35,1	-30,4	-39,6
Guisantes verdes	6	25	35	45	6	211	323	308	-28,6	-44,4	-34,7	-31,5
Habas verdes	6	50	251	198	6	378	2.080	1.421	-80,1	-74,7	-81,8	-73,4
FLORES Y PLANTAS ORNAM.												
Flor cortada (miles de unidades)	3	150	150	165	7	187.500	156.250	229.100	0,0	-9,1	20,0	-18,2
Plantas Ornamen (miles unidades)	3	65	95	117	4	1788	3.125	7.495	-31,6	-44,4	-42,8	-76,1
CÍTRICOS												
Naranja dulce	10	14.814	15.540	11.307	11	324.850	338.228	218.125	-4,7	31,0	-4,0	48,9
Mandarino	10	1.839	1.958	1.374	11	14.523	15.216	12.690	-6,1	33,8	-4,6	14,4
Limonero	10	83	83	84	11	1.054	921	981	0,0	-1,2	14,4	7,4
FRUTALES NO CÍTRICOS												
Manzano		50	50	39	11	385	486	435	0,0	28,2	-20,8	-11,5
Peral		54	54	70	11	295	509	733	0,0	-22,9	-42,0	-59,8
Níspero		11	11	8	6	83	90	64	0,0	37,5	-7,8	29,7
Albaricoquero		38	38	56	11	441	569	795	0,0	-32,1	-22,5	-44,5
Cerezo y guindo		36	36	43	11	123	157	258	0,0	-16,3	-21,7	-52,3
Melocotón total		6.833	6.833	5.950	11	106.972	106.486	80.768	0,0	14,8	0,5	32,4
Melocotón		3.000	3.000	2.754	11	38.324	36.526	34.633	0,0	8,9	4,9	10,7
Nectarina		3.833	3.833	3.196	11	68.648	69.960	46.135		19,9	-1,9	48,8
Ciruelo		930	930	658	11	10.135	9.791	8.760		41,3	3,5	15,7
Chirimoyo		0	0	3		0	0	17	0,0	-99,7	0,0	-99,9
Aguacate		10	10	8		55	55	33	0,0	25,0	0,0	66,7
Almendro		687	687	590	11	208	241	266	0,0	16,4	-13,7	-21,8
OLIVAR												
Olivar aceituna mesa		82.306	82.306	91.075	11	290.000	219.957	247.993	0,0	-9,6	31,8	16,9
Olivar aceituna almazara		124.126	124.126	103.406	12	412.850	200.488	250.376	0,0	20,0	105,9	64,9
Aceite de oliva					12	75.758	39.192	48.263			93,3	57,0
VIÑEDO												
Viñedo uva mesa		1.722	1.722	1.441	11	20.493	17.152	16.998	0,0	19,5	19,5	20,6
Viñedo uva vinificación		1.025	1.025	868	11	8.384	8.375	7.319	0,0	18,1	0,1	14,6
Vino + mosto (prod. en HL)					11	61.624	61.555	56.720			0,1	8,6
CULTIVOS INDUST. LEÑOSOS												
Alcaparra	4	20	27	24	4	11	10	10	-25,9	-16,7	10,0	10,0

BOLETÍN TRIMESTRAL DE INFORMACIÓN AGRARIA

2.2. Cultivos agrícolas en Andalucía y España : Cifras de 2002 y 2003. Avances a 31/12/2003.

CULTIVOS	SUPERFICIES (Miles de Has.)						PRODUCCIONES (Miles de Tm.)					
	ANDALUCÍA		ESPAÑA		AND/ESP		ANDALUCÍA		ESPAÑA		AND/ESP	
	2003	2002	2003	2002	2003	2002	2003	2002	2003	2002	2003	2002
CEREALES												
Trigo total	561	579	2218	2402	25	24	1567	1681	6290	6783	25	25
Trigo blando	54	62	1311	1476	4	4	175	189	4041	4710	4	4
Trigo duro	508	517	907	925	56	56	1392	1491	2249	2073	62	72
Cebada total	91	93	3089	3100	3	3	175	164	8698	8333	2	2
Cebada dos carreras	26	33	2345	2348	1	1	65	67	6676	6389	1	1
Cebada seis carreras	65	60	744	753	9	8	110	97	2022	1944	5	5
Avena	56	52	476	473	12	11	91	85	873	916	10	9
Centeno	0	0	110	102	0	0	0	0	184	174	0	0
Triticale	15	16	33	30	46	52	44	40	88	89	50	45
Arroz	40	39	118	113	34	35	329	336	855	816	38	41
Maíz	49	51	472	463	10	11	516	588	4301	4463	12	13
Sorgo	1	1	7	7	17	19	9	6	29	33	30	18
LEGUMINOSAS GRANO												
Judía seca	0	0	11	12	2	2	0	0	14	16	2	2
Haba seca	27	24	42	37	64	63	38	32	52	42	74	77
Lentejas	0	0	29	30	0	0	0	0	21	24	0	0
Garbanzo	22	33	78	88	28	37	16	24	65	73	25	32
Guisante seco	8	6	99	79	8	7	8	6	146	91	6	7
Veza	5	5	167	168	3	3	2	2	146	131	1	2
Yeros	2	2	123	119	2	2	0	1	80	98	0	1
Altramuz dulce	1	1	13	17	4	8	1	1	10	12	5	11
TUBÉRCULOS CONS. HUMANO												
Patata total	21	20	104	113	20	17	503	528	2790	3099	18	17
Patata extratemprana	1	1	3	4	45	38	39	35	68	72	58	48
Patata temprana	11	11	20	21	53	53	257	299	478	484	54	62
Patata media estación	5	5	51	57	10	8	128	130	1326	1527	10	9
Patata tardía	3	3	29	32	11	8	79	64	918	1016	9	6
CULTIV.Industr. HERBAC.												
Remolacha azuc. (rec. verano)	39	43	40	45	98	97	1998	2503	2039	2578	98	97
Algodón (bruto)	93	84	92	86	101	97	286	294	294	300	97	98
Girasol	301	308	790	754	38	41	370	374	769	757	48	49
Colza	0	1	6	6	3	8	0	1	11	10	2	6
Soja	0	0	0	1	3	3	0	0	0	1	3	4
CULTIVOS FORRAJEROS												
Maíz forrajero	3	2	83	78	4	3	165	84	3845	3930	4	2
Alfalfa	7	7	255	250	3	3	436	430	12843	11146	3	4
Veza para forraje	6	8	66	77	10	10	79	66	909	1011	9	7
HORTALIZAS												
Col repollo total	2	1	8	9	20	15	51	44	236	253	22	17
Espárrago	7	7	14	14	49	53	32	35	62	60	52	58
Lechuga	11	12	35	33	31	36	267	336	957	915	28	37
Sandía	7	7	16	17	47	42	383	300	714	609	54	49
Melón	9	9	40	39	23	23	265	272	1032	991	26	27
Tomate total	17	17	65	60	26	28	1272	1431	3849	3878	33	37
Tomate enero-mayo	7	7	11	11	64	70	604	681	900	907	67	75
Tomate junio-septiembre	7	6	47	42	14	14	396	399	2374	2354	17	17
Tomate octubre-diciembre	3	4	7	7	47	52	272	350	574	618	47	57
Tomate conserva	2	2	32	27	7	7	125	142	1648	1670	8	8
Pimiento	13	13	22	23	57	57	676	705	994	980	68	72
Fresa y fresón	7	7	8	8	91	90	247	261	265	331	94	79
Alcachofa	2	3	18	18	13	17	31	46	253	269	12	17
Coliflor	1	2	13	15	10	10	37	46	282	294	13	16
Ajo	7	7	24	23	29	31	65	66	189	177	34	37
Cebolla total	5	4	22	23	21	16	210	151	985	1101		14
Cebolla babosa	1	1	3	4	35	23	54	36	139	167	39	21
Cebolla grano y medio grano	3	2	12	14	23	16	136	95	636	770	21	12
Otras cebollas	1	1	6	5	10	12	21	20	210	165	10	12
Judía verde	9	10	18	19	49	51	144	150	252	244	57	61
Guisante verde	1	1	8	8	7	8	5	6	56	52	8	12
Haba verde	3	3	7	7	38	43	28	27	61	73	45	36

BOLETÍN TRIMESTRAL DE INFORMACIÓN AGRARIA

CULTIVOS	SUPERFICIES (Miles de Has.)				PRODUCCIONES (Miles de Tm.)							
	ANDALUCÍA		ESPAÑA		AND/ESP		ANDALUCÍA		ESPAÑA		AND/ESP	
	2003	2002	2003	2002	2003	2002	2003	2002	2003	2002	2003	2002
CÍTRICOS												
Naranja dulce							1031	991	3091	2867	33	35
Mandarina							186	171	2082	1952	9	9
Limón							159	173	1066	920	15	19
FRUTALES NO CÍTRICOS												
Manzana de mesa							10	9	791	653	1	1
Pera							19	21	682	603	3	3
Albaricoque							2	2	142	119	1	2
Cereza y guinda							10	13	95	115	10	11
Melocotón total							148	153	1285	1247	12	12
Ciruela							24	24	196	187	12	13
Almendra							50	80	197	299	25	27
OLIVAR												
Aceituna de mesa							381	258	479	354	79	73
Aceituna de almazara							5586	3269	6519	3937	86	83
Aceite de oliva							1136	710	1330	850	85	83
VIÑEDO												
Uva de mesa							36	39	315	332	11	12
Uva para transformación							287	295	6165	5543	5	5
Vino + Mosto (prod. en 000 Hl.)							2086	1785	44385	39419	5	5

3.- ESTADÍSTICAS GANADERAS

3.1 PRODUCCIÓN DE HUEVOS PARA INCUBAR Y POLLITOS DE AVES DE CORRAL. ENERO-DICIEMBRE 2.003. ANDALUCÍA

	Enero	Febrero	Marzo	Abril	Mayo	Junio	Julio	Agosto	Septiembre	Octubre	Noviembre	Diciembre	Acumulado anual
A.-Huevos entrados en incubación													
04:Gallinas:Para aves de multipl.ap. carne													
06:Gallinas:Para aves de producción, apt. carne	6.986.543	5.991.612	6.176.718	7.406.194	8.062.221	7.671.440	8.197.979	7.848.721	7.548.715	7.648.074	6.426.205	7.343.004	87.307.426
07:Avestruces:Para aves de producción, apt. carne													
B.-Destino de los pollitos nacidos viables													
14:Gallinas:Para hembras de multipl.ap. Puesta													
15:Gallinas:Para hembras de multipl.ap. Carne													
18:Gallinas:Para machos/hembras de engorde, apt. carne	5.477.822	5.172.368	5.283.186	6.224.430	6.661.248	6.426.034	6.630.196	6.448.062	6.109.852	6.424.864	5.199.906	5.981.130	72.039.098
19:Avestruces:Para machos/ hembras de engorde, apt. carne													

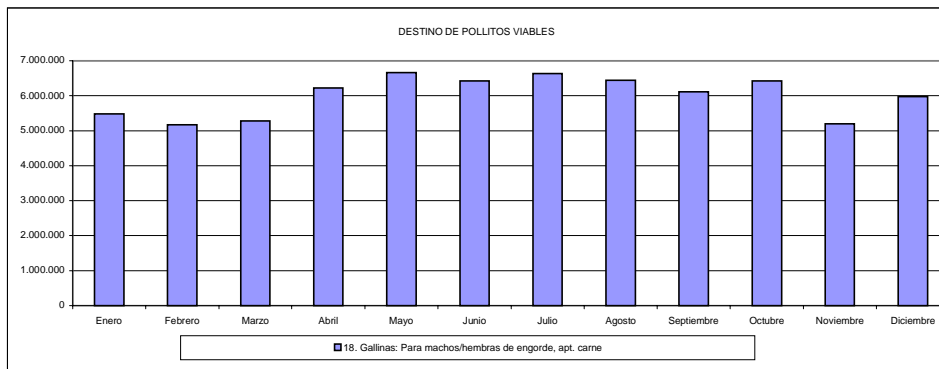
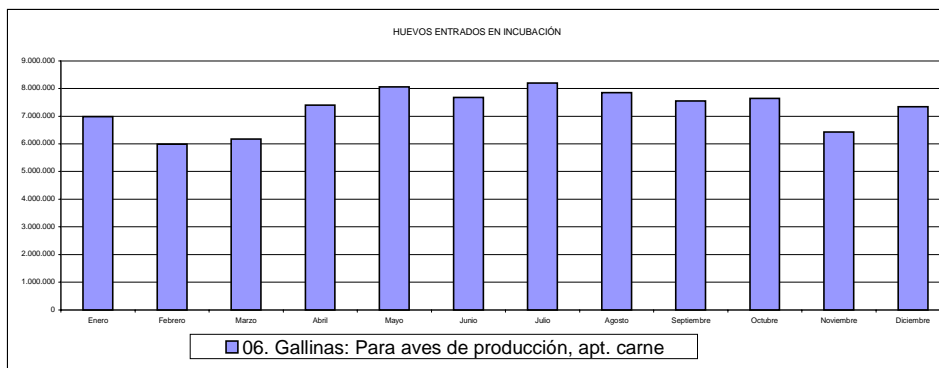

**3.2 MOVIMIENTO COMERCIAL PECUARIO ANDALUCÍA
NOVIEMBRE-DICIEMBRE 2.003**

TIPO DE GANADO	Cabezas vendidas		Finalidad del ganado vendido (cab)	
	TOTAL	Vida o engorde	Sacrificio	
Terneras	22.286	15.555	4.258	
Añojos	10.765	2.996	7.769	
Novillas de leche	593	407	186	
Novillas de carne	1.061	505	556	
Vacas de leche	2.913	1.630	1.283	
Vacas de carne	5.793	4.666	1.127	
Sementales y bueyes	235	161	74	
Toros y novillos de lidia	2.825	2.314	511	
TOTAL BOVINO	46.471	30.707	15.764	
Corderos y Borrascas	327.416	131.306	196.110	
Ovino Mayor	67.993	51.994	15.999	
TOTAL OVINO	395.409	183.300	212.109	
Cabritos y Chivos	158.971	17.750	141.221	
Caprino Mayor	26.769	10.486	16.283	
TOTAL CAPRINO	185.740	28.236	157.504	
Lechones	225.893	199.753	26.140	
Otros Porcinos	406.980	23.155	401.711	
TOTAL PORCINO	632.873	222.908	427.851	
Caballar	5.926	5.910	16	
Mular	499	499	0	
Asnal	395	394	1	
TOTAL EQUINO	6.820	6.803	17	

3.3 MOVIMIENTO COMERCIAL PECUARIO.**DISTRIBUCIÓN PROVINCIAL POR CABEZAS VENDIDAS NOVIEMBRE-DICIEMBRE 2.003**

TIPO DE GANADO	Almería	Cádiz	Córdoba	Granada	Huelva	Jaén	Málaga	Sevilla	ANDALUCÍA
Terneras	173	6.844	5.332	580	3.242	1.454	688	3.973	22.286
Añojos	68	4.248	494	964	272	400	949	3.370	10.765
Novillas de leche	0	8	14	460	0	33	42	36	593
Novillas de carne	1	223	28	348	117	27	81	236	1.061
Vacas de leche	77	431	1.211	418	2	365	39	370	2.913
Vacas de carne	2	2.258	461	1.236	371	515	406	544	5.793
Sementales y bueyes	0	123	10	19	7	2	12	62	235
Toros y novillos de lidia	0	641	151	49	211	940	18	815	2.825
TOTAL BOVINO	321	14.776	7.701	4.074	4.222	3.736	2.235	9.406	46.471
Corderos y Borrás	41.011	6.943	66.767	85.109	18.218	50.243	9.563	49.562	327.416
Ovino Mayor	4.661	4.225	14.382	13.614	940	12.465	5.538	12.168	67.993
TOTAL OVINO	45.672	11.168	81.149	98.723	19.158	62.708	15.101	61.730	395.409
Cabritos y Chivos	31.331	23.686	11.697	21.471	15.403	6.671	26.459	22.253	158.971
Caprino Mayor	3.418	4.640	1.787	4.706	312	1.247	3.318	7.341	26.769
TOTAL CAPRINO	34.749	28.326	13.484	26.177	15.715	7.918	29.777	29.594	185.740
Lechones	50.076	8.175	13.228	12.650	9.386	17.260	26.985	88.133	225.893
Otros Porcinos	138.961	16.447	25.204	28.728	29.156	24.051	48.648	95.785	406.980
TOTAL PORCINO	189.037	24.622	38.432	41.378	38.542	41.311	75.633	183.918	632.873
Caballar	296	770	509	744	450	697	296	2.164	5.926
Mular	29	22	56	79	72	80	17	144	499
Asnal	66	18	28	74	38	62	21	88	395
TOTAL EQUINO	391	810	593	897	560	839	334	2.396	6.820

4.- PRECIOS Y MERCADOS AGRARIOS EN NOVIEMBRE-DICIEMBRE DE 2.003*4.1 Mercados agrícolas***CEREALES**

Cereales de invierno: Como puede apreciarse en la tabla donde figuran los precios los que han cotizado estos productos a lo largo de estas ocho semanas, sus cotizaciones han subido en este periodo en todos los mercados y para todos los cultivos, pagándose todas las avenas, cebadas, trigos blandos y triticales entre un 5 y un 15 % más el año pasado. Tan solo los trigos duros han acabado el año con precios casi iguales a los que se pagaron el año anterior.

Cereales de primavera: Subidas de precios para maíces y sorgos en todos los mercados pagándose ambos productos entre un 7 y un 14% más que el año pasado.

CULTIVOS FORRAJEROS

Los precios del heno de alfalfa también han subido ligeramente a lo largo de las 8 semanas consideradas acabando el año con unas cotizaciones entre un 5 y un 10% superiores a los del año anterior. Tanto estas subidas como las de los cereales provocaron una subida simultánea de los piensos que repercutió negativamente en los ganaderos de toda la Comunidad.

TUBÉRCULOS PARA CONSUMO HUMANO

Los precios de la patata habían ido subiendo a lo largo de los meses de verano y otoño a consecuencia del descenso en las producciones a nivel nacional. En estas ocho semanas que se analizan ahora se observó que las cotizaciones siguieron subiendo en noviembre para bajar luego en diciembre acabando el año la patata con precios en general casi el doble de los que regían el año anterior.

Por lo que se refiere a las batatas a medida que avanzaba la campaña los precios fueron bajando para tener al final un repunte en la zona de Vélez-Málaga (principal productora) pagándose algo más que el año pasado en la misma fecha.

HORTALIZAS

Bajadas generalizadas para las llamadas “hortalizas de invierno” tipo alcachofa, acelga, apio, col, coliflor, brócoli, espinacas y zanahorias a medida que fueron incrementándose las cantidades de las mismas que llegaban a los mercados. Subieron en cambio los guisantes y las cebollas y se observó que bajaron en general las lechugas al bajar la calidad a consecuencia de las lluvias y los fríos.

Por lo que se refiere a las hortalizas producidas en los invernaderos de la costa mediterránea (principalmente en la provincia de Almería se observa que los precios de todas ellas (berenjenas, tomates, pimientos, pepinos y judías verdes) bajaron algo en noviembre y se recuperaron después en diciembre salvo los tomates cuyos precios bajaron en estos dos meses en todos los mercados. A pesar de estos descensos, los precios para berenjenas, pepinos, pimientos y tomates han estado este año bastante por encima de los registrados en el 2.002.

FLOR CORTADA

Bajadas generalizadas para claveles, miniclaveles, gladiolos, liliun, crisantemos y paniculata a lo largo de estas ocho semanas en una campaña en la que los productores-comercializadores de las provincias de Cádiz y Sevilla han incrementado el comercio de sus productos en el mercado interior al tiempo que bajaban las exportaciones.

FRUTALES NO CÍTRICOS

Frutos secos: Bajadas generalizadas en los precios de la almendra una vez que los industriales hicieron acopio de la producción de cara a la Navidad. Los precios para la almendra cáscara que ha estado entre los 85 €/100 Kg. Y los 120 €/100 Kg. Según calidades y mercados han sido sobre un 40% superiores a los del año anterior.

Se da también este mes precio de la castaña en Huelva donde se ha pagado entre 1 €/Kg. Y 1'30 €/Kg.

Subtropicales: A lo largo de estas ocho semanas bajaron algo o se mantuvieron los previos de los aguacates y mangos y en cambio subieron los de las chirimoyas que a finales de diciembre cotizaban algo mejor que el año anterior en esa misma fecha.

CITRICOS

El precio de los limones Finos fue bajando a lo largo de estas ocho semanas acabando a 20€/100 Kg. Precio igual al pagado el año pasado en la misma época.

Por lo que se refiere al precio de las mandarinas Clementinas, el mismo se ha mantenido entre los 30 y los 35 €/100 Kg, algo por encima del pagado el año anterior.

Finalmente las naranjas tanto Navelinas como Salustianas vieron bajar ligeramente sus precios a lo largo de estas ocho semanas pagándose a precios parecidos a los del año anterior.

CULTIVOS INDUSTRIALES

Aceite de girasol: Aunque todo apuntaba a primeros de noviembre a que el precio de estos aceites iba a seguir con la tendencia a subir que mostraba entonces lo cierto es que las subidas han sido muy moderadas o bien no se han producido acabando el año sobre un 10-15% más barato que el año pasado en la misma fecha.

Aceite de oliva: Estos dos meses son los del enlace de campañas que este año ha venido marcado por la escasez de mercancía para ofertar a consecuencia de la corta cosecha de la campaña anterior. Las pocas partidas que se han vendido han sido de aceites lampantes o restos que les quedaban a las cooperativas estando en general el mercado muy parado y a la espera de los nuevos aceites que estaban a punto de aparecer. Cuando ya a partir de mediados de diciembre empezaron a cerrarse las primeras operaciones con aceites nuevos, las previsiones que había en esas fechas sobre la excelente cosecha que se empezaba a recoger hicieron que se cerraran algunas operaciones a precios algo más bajos que los que se manejaron en octubre a pesar de las excelentes expectativas que había sobre incrementos del consumo y de la exportación.

Aceituna de verdeo: Se prolongó este año algo más de lo normal la campaña del verdeo a consecuencia de las lluvias acabando la Gordal a 66'11€100 Kg. y la de tipo Manzanilla entre 51€100 Kg.

Mosto: Bajaron ligeramente los Ruedos y los de tipo Superior en Montilla (Córdoba) y mantuvieron su precio en Jerez (Cádiz).

Vinagre: Sin variaciones en los precios para este producto ni en Jerez ni en Huelva (Condado).

Vino: Sin variaciones en los precios de los vinos en ninguna zona que se han pagado alrededor de un 5% más que el año pasado en estas mismas fechas.

CUADRO Nº 1**PRECIOS SEMANALES DE PRODUCTOS AGRICOLAS. NOVIEMBRE-DICIEMBRE DE 2.003**

Producto	Unidad	Mercado	Pos. Com.	Sem 45	Sem 46	Sem 47	Sem 48	Sem 49	Sem 50	Sem 51	Sem 52
CEREALES DE INVIERNO											
AVENA											
Común	Tm.	CÁDIZ	Alm.	152,60	152,60	152,60	152,60	152,60	152,60	152,60	152,60
Común	Tm.	GR - ALHAMA	Alm.	160,00	150,00	160,00	160,00	160,00	170,00	160,00	160,00
Común	Tm.	SEVILLA	Alm.	148,80	151,12	151,20	152,60	152,60	154,10	154,10	154,10
CEBADA											
Caballar	Tm.	CÁDIZ	Alm.	131,00	134,00	134,00	134,00	136,00	136,00	136,00	136,00
Caballar	Tm.	GR - GUADIX	Alm.	130,00	130,00	130,00	130,00	130,00	130,00	130,00	-
Caballar	Tm.	GR - VEGA	Alm.	140,00	140,00	-	140,00	140,00	140,00	140,00	140,00
Caballar	Tm.	JAÉN	Alm.	132,22	132,22	132,22	132,22	132,22	141,24	141,24	141,24
Caballar	Tm.	SEVILLA	Alm.	148,60	150,80	150,08	153,00	153,00	153,00	153,00	151,80
Cervecera	Tm.	CÁDIZ	E.A.I.	130,61	130,61	130,61	130,61	133,00	133,00	133,00	133,00
Cervecera	Tm.	GR - ALHAMA	Alm.	140,00	140,00	140,00	150,00	150,00	150,00	140,00	140,00
Cervecera	Tm.	GR - GUADIX	Alm.	130,00	130,00	140,00	140,00	140,00	140,00	140,00	-
Cervecera	Tm.	GR - IZNALLOZ	Alm.	145,00	150,00	150,00	150,00	-	-	-	-
Cervecera	Tm.	JAÉN	E.A.I.	132,22	132,22	132,22	132,22	132,22	141,24	141,24	141,24
Cervecera	Tm.	SEVILLA	E.A.I.	139,80	144,60	142,50	144,70	147,00	145,30	153,60	151,70
TRIGO											
Blando anza	Tm.	GR - VEGA	Alm.	140,00	140,00	-	140,00	140,00	140,00	150,00	150,00
Blando anza	Tm.	JAÉN	Alm.	144,25	144,25	144,25	162,27	162,27	145,00	150,25	150,25
Blando cajeme	Tm.	CÁDIZ	Alm.	162,00	162,00	162,00	162,00	163,30	163,30	163,30	163,30
Blando cajeme	Tm.	CÓRDOBA	Cam.	150,00	150,00	150,00	170,00	170,00	170,00	170,00	170,00
Blando cajeme	Tm.	JAÉN	Alm.	150,25	150,25	150,25	162,27	162,27	148,75	162,00	162,00
Blando panificable	Tm.	JAÉN	E.A.I.	126,21	162,53	148,45	146,84	186,31	146,84	193,07	188,11
Blando panificable	Tm.	SEVILLA	Alm.	157,80	157,80	157,80	157,80	159,30	159,30	159,30	159,30
Duro	Tm.	GR - GUADIX	Alm.	160,00	160,00	160,00	170,00	170,00	170,00	170,00	-
Duro	Tm.	SEVILLA	Alm.	161,50	161,15	161,50	164,50	165,20	165,20	166,30	166,30
Duro cocorit	Tm.	GR - VEGA	Alm.	170,00	170,00	-	170,00	170,00	170,00	170,00	170,00
Duro mexa	Tm.	CÁDIZ	Alm.	163,40	164,30	164,30	164,30	165,60	165,60	165,60	165,60
Duro vitrón	Tm.	CÓRDOBA	Cam.	165,00	165,00	170,00	170,00	170,00	170,00	170,00	170,00
Pienso	Tm.	CÁDIZ	Alm.	146,60	146,60	148,60	148,60	149,60	149,60	149,60	149,60
Pienso	Tm.	SEVILLA	Alm.	151,30	153,80	153,80	153,80	156,60	156,60	156,60	154,50
TRITICALE											
Pienso	Tm.	CÁDIZ	Alm.	136,00	138,00	138,00	138,00	139,00	139,00	139,00	139,00
CEREALES DE PRIMAVERA											
ARROZ											
Cáscara Bahía	100 kg.	SEVILLA	Alm.	-	25,54	25,54	25,54	25,84	25,84	25,84	25,84
Cáscara Índica	100 kg.	SEVILLA	Alm.	-	25,39	25,84	25,84	25,54	25,54	25,54	25,54
Largo-corto	kg.	CÁDIZ	Alm.	-	-	25,60	25,60	25,60	25,60	25,60	25,60
MAÍZ											
Nacional	Tm.	CÁDIZ	Alm.	140,60	142,60	145,60	148,00	148,00	148,00	148,00	148,00
Nacional	Tm.	GR - GUADIX	Alm.	160,00	160,00	170,00	170,00	170,00	170,00	170,00	-
Nacional	Tm.	GR - VEGA	Alm.	150,00	155,00	160,00	155,00	160,00	155,00	155,00	165,00
Nacional	Tm.	SEVILLA	Alm.	153,20	156,60	157,30	158,50	160,00	160,00	162,00	162,00
FORRAJE	Tm.	GR - VEGA	Alm.	20,00	20,00	-	-	-	-	-	-
SORGO											
Nacional	Tm.	CÁDIZ	Alm.	141,40	141,90	143,90	144,00	144,00	144,00	144,00	144,00
LEGUMINOSAS GRANO											
HABA											
Haboncillo	100 kg.	SEVILLA	Alm.	19,08	19,08	19,38	19,38	19,38	19,38	19,38	19,38
CULTIVOS INDUSTRIALES											
GIRASOL											
Molturación	100 kg.	GR - IZNALLOZ	Cam.	210,00	210,00	-	-	-	-	-	-
		CÁDIZ	E.A.I.	23,60	23,60	24,00	24,00	24,00	25,00	24,00	24,00
CULTIVOS FORRAJEROS											
ALFALFA											
Heno	Tm.	CÁDIZ	Alm.	136,60	136,60	137,00	137,00	137,00	137,00	137,00	137,00
Heno	Tm.	GR - VEGA	Alm.	120,00	120,00	-	120,00	-	-	-	-
TUBÉRCULOS CONSUMO HUMANO											
BATATA											
California	100 kg.	CA - CHIPIONA	Alm.	30,00	38,00	30,00	25,00	22,00	-	-	-
		MA - VÉLEZ-MÁLAGA	Alm.	36,00	27,00	27,00	-	27,00	36,00	-	-

BOLETÍN TRIMESTRAL DE INFORMACIÓN AGRARIA

Producto	Unidad	Mercado	Pos.	Sem 45	Sem 46	Sem 47	Sem 48	Sem 49	Sem 50	Sem 51	Sem 52
			Com.								
TUBÉRCULOS CONSUMO HUMANO											
PATATA											
Extratempрана	100 kg.	CA - CHIPIONA	Alm.	-	-	85,00	75,00	70,00	65,00	65,00	30,00
Tardía	100 kg.	SE - LOS PALACIOS	Alm.	45,08	45,08	45,00	45,00	45,08	48,08	45,08	45,08
Tardía	100 kg.	SEVILLA	Cam.	-	-	55,00	55,00	50,00	40,00	40,00	40,00
HORTALIZAS											
ACELGA											
	100 kg.	CA - CONIL	Alh.	45,00	45,00	47,00	38,00	38,00	39,00	36,00	35,00
	100 kg.	GR - MOTRIL	Alh.	-	-	25,00	50,00	50,00	50,00	60,00	20,50
	100 kg.	MA - VÉLEZ-MÁLAGA	Alm.	27,00	27,00	27,00	32,00	32,00	32,00	32,00	27,00
	100 kg.	SE - LOS PALACIOS	Alm.	60,10	66,11	90,00	45,08	45,08	45,08	45,08	45,08
	100 kg.	SEVILLA	Alm.	60,10	60,10	60,10	90,15	84,14	84,14	84,14	84,14
ALCACHOFA											
	100 kg.	GR - ALHAMA	Alh.	140,00	-	-	-	-	-	-	-
s.c.	100 kg.	GR - VEGA	Alh.	180,00	180,00	-	180,00	180,00	180,00	180,00	180,00
Verde	100 kg.	MA - VÉLEZ-MÁLAGA	Alh.	180,00	144,00	-	120,00	130,00	110,00	120,00	90,00
APIO											
s.c.	100 kg.	SE - LOS PALACIOS	Alm.	150,25	150,25	150,25	150,25	150,25	135,23	135,23	150,25
s.c.	100 kg.	SEVILLA	Alm.	-	-	-	-	-	-	-	-
Verde	100 kg.	CA - CHIPIONA	Alh.	65,00	80,00	70,00	70,00	70,00	65,00	65,00	55,00
Verde	100 kg.	SEVILLA	Alm.	75,13	75,13	75,13	60,10	60,10	60,10	60,10	-
Verde (manejo)	100 kg.	CA - CONIL	Alh.	48,00	50,00	51,00	49,00	50,00	50,00	48,00	38,00
BERENJENA											
s.c.	100 kg.	GR - ALBUÑOL	Alh.	-	-	-	-	35,00	99,00	114,00	-
Larga semilarga	100 kg.	AL - ADRA	Alh.	78,81	-	-	-	-	-	-	-
Larga semilarga	100 kg.	AL - EL EJIDO	Alh.	77,96	98,85	50,27	31,74	71,17	115,74	114,20	87,93
Larga semilarga	100 kg.	AL - NÚJAR	Alh.	-	-	-	-	-	-	-	-
Larga semilarga	100 kg.	AL - ROQUETAS	Alh.	78,81	110,36	48,92	35,94	54,61	178,55	123,04	87,17
Negra	100 kg.	AL - LA CAÑADA	Alh.	-	93,00	42,00	-	-	-	-	-
Redonda s.c.	100 kg.	AL - ADRA	Alh.	51,44	-	-	-	-	-	-	-
Redonda s.c.	100 kg.	AL - EL EJIDO	Alh.	79,03	96,88	54,54	34,65	-	108,20	113,25	74,92
Redonda s.c.	100 kg.	AL - PARTIDORES	Alh.	81,00	92,44	63,95	45,08	73,26	-	112,11	94,33
Redonda s.c.	100 kg.	CA - CONIL	Alh.	35,00	40,00	44,00	33,00	35,00	35,00	45,00	-
Redonda s.c.	100 kg.	MA - VÉLEZ-MÁLAGA	Alh.	45,00	45,00	41,00	36,00	32,00	54,00	95,00	80,00
Redonda negra	100 kg.	GR - MOTRIL	Alh.	65,00	86,50	20,00	40,00	76,00	85,00	110,50	100,00
Larga-semilarga	100 kg.	AL - B. ALMANZORA	Alh.	-	33,50	-	-	-	-	-	-
BRÓCOLI											
	100 kg.	AL - B. ALMANZORA	n/c	61,00	42,50	63,00	36,50	-	87,50	61,50	53,50
Verde	100 kg.	SEVILLA	Alm.	-	-	-	84,14	84,14	84,14	84,14	84,14
CALABACÍN											
	100 kg.	AL - LA CAÑADA	C.M.	60,00	60,00	46,00	36,00	59,00	93,00	66,00	25,00
	100 kg.	CA - CHIPIONA	Alm.	45,00	45,00	45,00	50,00	50,00	56,00	60,00	35,00
	100 kg.	CA - CONIL	Alm.	53,00	55,00	70,00	70,00	70,00	75,00	85,00	90,00
	100 kg.	GR - ALBUÑOL	Alh.	46,00	64,00	55,00	34,00	37,00	63,00	86,00	-
	100 kg.	GR - MOTRIL	Alh.	-	72,00	31,00	40,50	47,50	89,50	38,00	38,00
	100 kg.	MA - VÉLEZ-MÁLAGA	Alm.	50,00	54,00	23,00	32,00	27,00	54,00	50,00	14,00
I	100 kg.	AL - ADRA	Alh.	62,52	-	-	-	-	-	-	-
I	100 kg.	AL - EL EJIDO	Alh.	61,25	76,69	46,96	33,00	51,17	96,02	62,77	21,37
I	100 kg.	AL - NÚJAR	Alh.	68,85	76,63	59,94	35,03	56,17	90,68	84,71	33,36
I	100 kg.	AL - PARTIDORES	Alh.	58,49	62,48	45,94	38,16	55,05	88,38	68,01	27,40
I	100 kg.	AL - ROQUETAS	Alh.	70,51	82,75	59,92	32,99	48,18	99,95	66,39	21,52
s.c.	100 kg.	SE - LOS PALACIOS	Alm.	66,11	75,13	69,02	69,12	69,12	90,15	75,13	30,05
Verde	100 kg.	SEVILLA	Alm.	50,00	-	50,00	60,10	60,10	-	60,10	-
	100 kg.	GR - MOTRIL	Alh.	-	-	-	12,00	-	-	-	-
s.c.	100 kg.	SE - LOS PALACIOS	Alm.	18,03	66,11	60,00	60,10	60,10	90,15	90,15	135,23
s.c.	100 kg.	SEVILLA	Alm.	-	-	30,05	30,05	30,05	-	-	-
Aire libre	100 kg.	CA - CHIPIONA	Alm.	30,00	50,00	55,00	55,00	50,00	55,00	55,00	60,00
CEBOLLA											
s.c.	100 kg.	MA - VÉLEZ-MÁLAGA	Alh.	30,00	30,00	30,00	36,00	36,00	36,00	41,00	50,00
s.c.	100 kg.	SE - LOS PALACIOS	Alm.	27,05	36,06	36,00	36,06	36,06	36,06	42,07	42,07
Grano Oro	kg.	SEVILLA	Alm.	20,00	20,00	-	-	-	-	-	-
Grano Oro	100 kg.	GR - VEGA	Alm.	18,00	18,00	-	18,00	18,00	18,00	18,00	18,00
Grano Oro	100 kg.	SEVILLA	Alm.	-	-	20,00	24,04	24,04	24,04	-	24,04
CEBOLLETA											
	100 kg.	GR - MOTRIL	Alh.	-	-	-	80,00	90,00	100,00	-	100,00
	100 kg.	SE - LOS PALACIOS	Alm.	75,13	90,15	90,00	75,13	75,13	84,14	90,15	90,15
	100 kg.	SEVILLA	Alm.	75,13	75,13	75,13	75,13	75,13	75,13	75,13	75,13
Blanca	100 kg.	CA - CHIPIONA	Alh.	100,00	90,00	70,00	60,00	60,00	-	75,00	45,00
Blanca	100 kg.	CA - CONIL	Alh.	130,00	120,00	115,00	110,00	80,00	70,00	85,00	85,00
Roja	100 kg.	CA - CONIL	Alh.	150,00	125,00	137,00	145,00	100,00	100,00	120,00	110,00

BOLETÍN TRIMESTRAL DE INFORMACIÓN AGRARIA

Producto	Unidad	Mercado	Pos. Com.	Sem 45	Sem 46	Sem 47	Sem 48	Sem 49	Sem 50	Sem 51	Sem 52
COL											
	100 kg.	GR - MOTRIL	Alh.	-	-	21,00	15,00	30,00	30,00	40,00	24,50
Repollo	100 kg.	CA - CHIPIONA	Alm.	-	28,00	20,00	15,00	20,00	12,00	12,00	14,00
Repollo	100 kg.	CA - CONIL	Alm.	28,00	28,00	25,00	25,00	22,00	22,00	20,00	16,00
Lisa	100 kg.	SEVILLA	Alm.	42,07	42,07	30,05	15,03	15,03	15,03	15,03	15,03
COLIFLOR											
s.c.	100 kg.	GR - MOTRIL	Alm.	-	-	36,00	22,00	40,00	40,00	65,00	45,00
Coronada c/ hojas	100 kg.	CA - CHIPIONA	C.M.	-	80,00	70,00	75,00	75,00	65,00	70,00	38,00
Coronada c/ hojas	100 kg.	CA - CONIL	C.M.	70,00	70,00	61,00	51,00	42,00	44,00	37,00	26,00
Coronada c/ hojas	100 kg.	GR - ALHAMA	Alm.	33,33	-	-	-	-	-	-	-
Coronada c/ hojas	100 kg.	MA - VÉLEZ-MÁLAGA	Alh.	-	-	-	-	-	-	36,00	27,00
COPITO DE NIEVE	100 kg.	SEVILLA	Alm.	-	-	-	-	-	34,86	34,86	34,86
ESPINACA											
	100 kg.	SEVILLA	Alm.	-	-	-	-	-	75,13	75,13	75,13
GUISANTE											
s.c.	100 kg.	AL - B. ALMANZORA	Alh.	275,00	-	225,00	222,50	225,00	270,00	240,00	370,00
Grano verde	100 kg.	CÁDIZ	Alh.	-	-	-	-	-	-	-	-
Grano verde	100 kg.	GR - ALBUÑOL	Alh.	-	344,00	394,00	348,00	360,00	346,00	348,00	-
Grano verde	100 kg.	GR - MOTRIL	Alh.	159,00	-	231,00	239,00	200,00	235,00	262,00	236,50
HABA VERDE											
s.c.	100 kg.	GR - MOTRIL	Alh.	-	-	177,00	148,50	131,00	103,00	103,00	108,50
Verde	100 kg.	MA - VÉLEZ-MÁLAGA	Alm.	-	-	-	-	-	-	234,00	173,00
JUDÍA VERDE											
Brasileña	100 kg.	MA - VÉLEZ-MÁLAGA	Alm.	-	-	-	-	-	-	270,00	180,00
Perona	100 kg.	CA - CONIL	Alm.	140,00	140,00	120,00	100,00	100,00	160,00	240,00	250,00
Perona	100 kg.	GR - MOTRIL	Alh.	233,50	241,50	164,50	125,00	192,50	251,25	313,50	217,75
Plana amarilla	100 kg.	GR - ALBUÑOL	Alh.	184,00	208,00	175,00	133,00	117,00	182,00	241,00	-
Plana amarilla	100 kg.	GR - MOTRIL	Alh.	200,00	217,00	145,00	90,00	180,00	236,00	-	-
Plana Garrafal	100 kg.	CA - CHIPIONA	Alm.	-	-	-	85,00	110,00	110,00	140,00	160,00
Plana Rastra	100 kg.	GR - MOTRIL	Alh.	-	-	185,00	-	-	-	-	-
Plana Helda esmeralda	100 kg.	GR - ALBUÑOL	Alh.	142,00	175,00	186,00	120,00	122,00	167,00	200,00	-
Plana Helda esmeralda	100 kg.	GR - MOTRIL	Alh.	160,00	209,00	121,00	135,00	186,50	230,00	182,00	240,00
Plana S/T	100 kg.	AL - ADRA	Alh.	181,94	-	-	-	-	-	-	-
Plana S/T	100 kg.	AL - B. ALMANZORA	Alh.	200,00	217,50	185,00	153,00	260,00	267,50	217,50	192,50
Plana S/T	100 kg.	AL - EL EJIDO	Alh.	143,83	236,58	137,19	85,10	133,97	171,76	208,74	165,73
Plana S/T	100 kg.	AL - NÚJAR	Alh.	122,78	-	118,71	-	-	-	-	-
Plana S/T	100 kg.	AL - PARTIDORES	Alh.	-	182,88	143,78	95,98	-	-	-	-
Plana S/T	100 kg.	AL - ROQUETAS	Alh.	131,54	208,38	132,66	-	-	-	-	-
Redonda	100 kg.	AL - ADRA	Alh.	213,27	-	-	-	-	-	-	-
Redonda	100 kg.	AL - B. ALMANZORA	Alh.	202,00	-	115,00	117,50	287,50	282,50	206,00	207,00
Redonda	100 kg.	AL - EL EJIDO	Alh.	157,09	-	137,51	122,41	160,01	276,46	288,17	187,20
Redonda	100 kg.	AL - NÚJAR	Alh.	78,44	136,51	138,53	101,85	139,30	239,38	-	-
Tubular Emerite	100 kg.	GR - ALBUÑOL	Alh.	97,00	136,00	165,00	101,00	136,00	-	284,00	-
Tubular Emerite	100 kg.	GR - MOTRIL	Alh.	-	-	-	-	-	-	-	261,00
Tubular Emerite negra	100 kg.	GR - ALBUÑOL	Alh.	157,00	232,00	-	-	-	253,00	-	-
Tubular Strike	100 kg.	GR - MOTRIL	Alh.	-	-	-	144,00	-	-	-	150,00
Tubular Xera	100 kg.	GR - ALBUÑOL	Alh.	139,00	149,00	90,00	121,00	137,00	173,00	277,00	-
Tubular Xera	100 kg.	GR - MOTRIL	Alh.	131,00	184,00	130,00	69,00	170,00	-	108,00	320,00
Esmeralda plana	100 kg.	MA - VÉLEZ-MÁLAGA	Alm.	-	-	-	-	-	-	198,00	144,00
LECHUGA											
s.c.	100 kg.	SE - LOS PALACIOS	Alm.	60,10	54,09	45,00	45,08	45,08	36,06	30,05	45,08
Acogollada	100 kg.	CÓRDOBA	Cam.	25,00	25,00	25,00	20,00	25,00	30,00	30,00	30,00
Baby	100 kg.	GR - VEGA	Alm.	60,00	60,00	-	60,00	-	60,00	-	-
Iceberg	100 kg.	AL - B. ALMANZORA	Alh.	187,50	156,25	93,75	72,92	83,00	125,00	125,00	125,00
Romana	100 kg.	AL - B. ALMANZORA	Alh.	25,00	22,67	29,17	23,00	24,67	27,67	35,00	29,00
Romana	100 kg.	CA - CONIL	Alh.	52,00	43,00	36,00	36,00	32,00	25,00	38,00	34,00
Romana	100 kg.	CÓRDOBA	Alm.	20,00	20,00	20,00	20,00	20,00	30,00	30,00	30,00
Romana	100 kg.	GR - VEGA	Alm.	24,00	24,00	-	24,00	-	24,00	-	-
Litle Gen	100 kg.	AL - B. ALMANZORA	Alh.	135,29	117,65	94,12	94,12	94,12	152,00	117,00	88,24
MELÓN											
Globo Galia	100 kg.	AL - PARTIDORES	Alh.	-	-	22,00	-	-	-	-	-
Piel de Sapo	100 kg.	GR - VEGA	A.My.	24,00	24,00	-	24,00	24,00	24,00	24,00	24,00
NABO											
	100 kg.	CA - CONIL	Alm.	34,00	33,00	30,00	30,00	30,00	33,00	35,00	35,00
PEPINO											
s.c.	100 kg.	SE - LOS PALACIOS	Alm.	18,03	75,13	60,00	69,12	69,12	90,15	135,23	90,15
s.c.	100 kg.	SEVILLA	Alm.	-	-	-	30,05	30,05	-	-	30,05

BOLETÍN TRIMESTRAL DE INFORMACIÓN AGRARIA

Producto	Unidad	Mercado	Pos.	Sem 45	Sem 46	Sem 47	Sem 48	Sem 49	Sem 50	Sem 51	Sem 52
			Com.								
PEPINO											
Corto	100 kg.	AL - LA CAÑADA	C.M.	57,00	90,00	63,00	44,00	106,00	117,00	151,00	54,00
Corto	100 kg.	GR - MOTRIL	Alh.	-	-	-	45,50	-	-	-	-
Español	100 kg.	AL - ADRA	Alh.	53,48	-	-	-	-	-	-	-
Español	100 kg.	AL - B. ALMANZORA	Alh.	45,50	39,00	41,50	38,50	97,50	106,00	124,50	66,50
Español	100 kg.	AL - EL EJIDO	Alh.	37,84	69,02	47,79	38,37	73,92	106,69	139,07	86,56
Español	100 kg.	AL - NÚJAR	Alh.	55,00	79,01	55,24	35,70	-	-	-	-
Español	100 kg.	AL - PARTIDORES	Alh.	56,04	90,09	65,39	46,43	87,19	108,13	158,03	83,83
Español	100 kg.	AL - ROQUETAS	Alh.	27,98	-	47,35	36,57	-	73,84	114,29	-
Francés	100 kg.	AL - ADRA	Alh.	31,83	-	-	-	-	-	-	-
Francés	100 kg.	AL - EL EJIDO	Alh.	33,32	55,57	58,38	35,18	47,14	87,48	-	81,30
Francés	100 kg.	AL - ROQUETAS	Alh.	-	50,35	58,90	47,50	37,06	82,00	117,45	78,85
Francés	100 kg.	CA - CONIL	C.M.	30,00	30,00	30,00	45,00	30,00	30,00	55,00	35,00
Francés	100 kg.	MA - VÉLEZ-MÁLAGA	Alm.	32,00	36,00	27,00	36,00	-	54,00	72,00	63,00
Hol. o de Almería	100 kg.	AL - ADRA	Alh.	40,43	-	-	-	-	-	-	-
Hol. o de Almería	100 kg.	AL - EL EJIDO	Alh.	54,11	101,13	87,28	39,52	71,22	107,18	105,71	74,68
Hol. o de Almería	100 kg.	AL - NÚJAR	Alh.	52,13	69,63	83,29	45,13	51,53	63,15	71,71	63,42
Hol. o de Almería	100 kg.	AL - ROQUETAS	Alh.	55,50	101,31	90,01	35,57	65,58	113,84	108,13	81,09
Hol. o de Almería	100 kg.	GR - MOTRIL	Alh.	47,00	90,00	58,00	37,75	80,25	104,50	111,00	62,00
PIMIENTO											
s.c.	100 kg.	SE - LOS PALACIOS	Alm.	-	96,16	100,00	84,14	84,14	150,25	120,20	150,25
Verde	100 kg.	CÓRDOBA	Cam.	25,00	30,00	30,00	-	-	-	-	-
California amarillo	100 kg.	AL - ADRA	Alh.	48,67	-	-	-	-	-	-	-
California amarillo	100 kg.	AL - EL EJIDO	Alh.	51,62	73,44	73,08	79,29	68,07	122,18	149,79	168,67
California amarillo	100 kg.	AL - NÚJAR	Alh.	-	41,29	98,60	66,14	57,39	-	89,49	90,86
California amarillo	100 kg.	AL - ROQUETAS	Alh.	40,00	-	-	79,38	74,11	118,02	174,28	167,11
California rojo	100 kg.	AL - ADRA	Alh.	99,19	-	-	-	-	-	-	-
California rojo	100 kg.	AL - EL EJIDO	Alh.	106,01	143,59	147,92	108,08	85,06	100,79	106,74	108,61
California rojo	100 kg.	AL - NÚJAR	Alh.	-	72,25	114,98	105,49	61,69	88,86	96,45	70,24
California rojo	100 kg.	AL - ROQUETAS	Alh.	112,89	137,85	150,06	118,90	77,40	80,70	119,48	103,22
California verde	100 kg.	AL - ADRA	Alh.	53,21	-	-	-	-	-	-	-
California verde	100 kg.	AL - EL EJIDO	Alh.	55,87	63,63	88,13	76,31	86,19	79,84	80,34	66,74
California verde	100 kg.	AL - ROQUETAS	Alh.	40,97	62,10	80,72	79,05	62,32	75,25	68,82	69,82
California verde	100 kg.	AL - NÚJAR	Alh.	-	54,48	90,75	94,57	73,46	83,80	79,64	90,90
s.c.											
Italiano	100 kg.	CO - VEGA	Cam.	-	-	-	-	-	-	-	-
Italiano	100 kg.	SEVILLA	Alm.	90,15	90,15	90,15	84,14	-	70,00	70,00	70,00
Italiano rojo	100 kg.	AL - EL EJIDO	Alh.	-	-	70,42	-	57,67	58,72	69,16	59,32
Italiano rojo s.c.	100 kg.	AL - ADRA	Alh.	82,86	-	-	-	-	-	-	-
Italiano verde	100 kg.	AL - ADRA	Alh.	80,09	-	-	-	-	-	-	-
Italiano verde	100 kg.	AL - B. ALMANZORA	Alh.	69,00	-	71,00	76,00	69,00	79,00	69,00	101,00
Italiano verde	100 kg.	AL - EL EJIDO	Alh.	81,01	68,53	60,63	62,96	46,51	69,68	63,03	73,20
Italiano verde	100 kg.	AL - LA CAÑADA	C.M.	-	-	-	-	63,00	73,00	-	-
Italiano verde	100 kg.	AL - NÚJAR	Alh.	82,16	70,46	63,61	75,88	61,94	106,45	72,72	83,93
Italiano verde	100 kg.	AL - PARTIDORES	Alh.	-	-	-	68,94	57,45	-	-	-
Italiano verde	100 kg.	AL - ROQUETAS	Alh.	68,89	63,73	59,03	69,30	37,86	66,87	66,24	54,14
Italiano verde	100 kg.	GR - ALBUÑOL	Alh.	65,00	72,00	70,00	81,00	45,00	72,00	84,00	-
Italiano verde	100 kg.	GR - MOTRIL	Alh.	87,00	77,00	84,00	66,00	57,00	83,00	68,00	-
Italiano verde I	100 kg.	CA - CHIPIONA	Alh.	90,00	75,00	60,00	65,00	70,00	70,00	75,00	100,00
Italiano verde I	100 kg.	CA - CONIL	Alh.	70,00	80,00	72,00	78,00	82,00	100,00	120,00	110,00
Italiano verde s.c.	100 kg.	MA - VÉLEZ-MÁLAGA	Alm.	99,00	90,00	81,00	72,00	68,00	99,00	90,00	99,00
Lamuyo amarillo	100 kg.	AL - EL EJIDO	Alh.	17,52	19,59	20,62	-	25,64	24,35	41,34	49,54
Lamuyo rojo	100 kg.	AL - ADRA	Alh.	157,60	-	-	-	-	-	-	-
Lamuyo rojo	100 kg.	AL - EL EJIDO	Alh.	138,05	143,52	154,55	123,62	93,11	115,04	126,86	121,07
Lamuyo rojo	100 kg.	AL - NÚJAR	Alh.	68,77	-	-	-	-	-	-	-
Lamuyo rojo	100 kg.	AL - ROQUETAS	Alh.	-	117,51	171,32	144,97	85,44	89,44	122,11	116,36
Lamuyo rojo s.c.	100 kg.	AL - EL EJIDO	Alh.	138,05	-	-	-	-	-	-	-
Lamuyo rojo s.c.	100 kg.	MA - VÉLEZ-MÁLAGA	Alm.	77,00	135,00	126,00	135,00	126,00	144,00	135,00	144,00
Lamuyo rojo s.c.	100 kg.	SEVILLA	Alm.	120,20	120,20	120,20	120,20	99,77	99,77	99,77	99,77
Lamuyo verde	100 kg.	AL - ADRA	Alh.	85,59	-	-	-	-	-	-	-
Lamuyo verde	100 kg.	AL - EL EJIDO	Alh.	72,15	73,89	79,94	80,40	55,63	69,96	62,01	57,30
Lamuyo verde	100 kg.	AL - ROQUETAS	Alh.	61,45	-	81,92	85,78	48,79	80,00	59,76	56,72
Lamuyo verde	100 kg.	GR - ALBUÑOL	Alh.	-	-	-	-	61,00	85,00	-	-
Lamuyo verde I	100 kg.	CA - CONIL	Alh.	75,00	75,00	100,00	130,00	80,00	110,00	110,00	110,00
Lamuyo verde s.c.	100 kg.	AL - NÚJAR	Alh.	63,67	-	-	-	-	-	-	-
Lamuyo verde s.c.	100 kg.	MA - VÉLEZ-MÁLAGA	Alm.	45,00	72,00	54,00	63,00	54,00	72,00	68,00	54,00
Lamuyo verde s.c.	100 kg.	SEVILLA	Alm.	75,13	75,13	75,13	75,13	75,13	75,13	75,13	75,13
PUERRO											
	100 kg.	CA - CHIPIONA	Alm.	80,00	75,00	70,00	65,00	75,00	65,00	80,00	85,00
	100 kg.	CA - CONIL	Alm.	75,00	70,00	66,00	66,00	75,00	75,00	83,00	72,00
	100 kg.	GR - VEGA	A.My.	55,00	55,00	60,00	60,00	60,00	60,00	60,00	60,00

BOLETÍN TRIMESTRAL DE INFORMACIÓN AGRARIA

Producto	Unidad	Mercado	Pos.									
			Com.	Sem 45	Sem 46	Sem 47	Sem 48	Sem 49	Sem 50	Sem 51	Sem 52	
PUERRO												
	100 kg.	SE - LOS PALACIOS	Alm.	90,15	90,15	-	90,15	90,15	90,15	90,15	90,15	96,16
	100 kg.	SEVILLA	Alm.	-	-	60,10	60,10	60,10	60,10	60,10	60,10	60,10
RÁBANO												
	100 kg.	CA - CONIL	Alm.	30,00	33,00	33,00	33,00	33,00	33,00	33,00	33,00	33,00
TIRABEQUE												
Consumo	100 kg.	GR - ALBUÑOL	Alh.	221,00	300,00	325,00	205,00	205,00	244,00	280,00	-	-
Consumo	100 kg.	GR - MOTRIL	Alh.	254,00	313,00	275,00	166,00	-	245,00	208,00	-	-
TOMATE												
Asurcado	100 kg.	AL - LA CAÑADA	C.M.	-	-	-	150,00	176,00	148,00	172,00	173,00	173,00
Asurcado	100 kg.	AL - PARTIDORES	Alh.	161,08	162,67	144,30	148,90	173,59	148,40	168,17	173,98	173,98
Asurcado s.c.	100 kg.	SEVILLA	Alm.	-	-	-	36,00	36,00	36,00	36,00	36,00	36,00
Cherry	100 kg.	GR - ALBUÑOL	Alh.	-	-	-	205,00	167,00	-	-	-	-
Cherry	100 kg.	GR - MOTRIL	Alh.	188,75	231,25	165,00	147,50	153,75	163,75	212,50	221,25	221,25
Cuello verde	100 kg.	AL - ADRA	Alh.	51,34	-	-	-	-	-	-	-	-
Cuello verde	100 kg.	AL - NÍJAR	Alh.	79,38	77,07	36,95	36,89	42,22	70,14	68,37	46,93	46,93
Cuello verde	100 kg.	AL - PARTIDORES	Alh.	97,90	76,29	45,95	47,70	64,77	80,86	77,36	45,43	45,43
Daniela	100 kg.	GR - ALBUÑOL	Alh.	-	80,00	39,00	33,00	25,00	35,00	57,00	-	-
Daniela	100 kg.	GR - MOTRIL	Alh.	-	-	-	-	-	-	13,00	-	-
Daniela	100 kg.	MA - VÉLEZ-MÁLAGA	Alm.	90,00	64,00	61,00	49,00	56,00	78,00	74,00	45,00	45,00
Larga vida	100 kg.	AL - ADRA	Alh.	72,42	-	-	-	-	-	-	-	-
Larga vida	100 kg.	AL - B. ALMANZORA	Alh.	78,50	52,50	42,50	39,50	52,00	-	56,50	53,50	53,50
Larga vida	100 kg.	AL - EL EJIDO	Alh.	62,29	56,39	31,95	30,58	30,43	47,36	59,09	35,91	35,91
Larga vida	100 kg.	AL - LA CAÑADA	C.M.	68,00	66,00	58,00	47,00	57,00	72,00	81,00	52,00	52,00
Larga vida	100 kg.	AL - NÍJAR	Alh.	54,72	57,93	44,10	41,32	37,70	53,96	64,67	45,99	45,99
Larga vida	100 kg.	AL - PARTIDORES	Alh.	67,80	66,72	59,32	45,51	54,70	65,26	81,67	59,93	59,93
Larga vida	100 kg.	AL - ROQUETAS	Alh.	-	61,74	29,55	31,29	27,84	39,26	67,00	39,82	39,82
Liso I	100 kg.	CA - CHIPIONA	Alh.	70,00	90,00	85,00	80,00	76,00	60,00	70,00	50,00	50,00
Liso I	100 kg.	CA - CONIL	Alh.	81,00	74,00	60,00	53,00	50,00	55,00	68,00	49,00	49,00
Liso II	100 kg.	AL - LA CAÑADA	C.M.	96,00	67,00	47,00	48,00	76,00	80,00	78,00	39,00	39,00
Liso II	100 kg.	CA - CHIPIONA	Alh.	40,00	55,00	40,00	35,00	33,00	30,00	32,00	25,00	25,00
Liso s.c.	kg.	SEVILLA	Alm.	99,77	-	-	-	-	-	-	-	-
Liso s.c.	100 kg.	CÓRDOBA	Cam.	40,00	40,00	40,00	20,00	25,00	35,00	35,00	22,00	22,00
Liso s.c.	100 kg.	GR - ALHAMA	Alh.	60,00	-	-	-	-	-	-	-	-
Liso s.c.	100 kg.	GR - MOTRIL	Alh.	-	-	150,00	-	-	-	45,00	45,00	45,00
Liso s.c.	100 kg.	MA - VÉLEZ-MÁLAGA	Alh.	68,00	61,00	59,00	50,00	52,00	75,00	70,00	43,00	43,00
Liso s.c.	100 kg.	SE - LOS PALACIOS	Alm.	75,13	75,13	69,00	57,10	57,10	75,13	84,14	60,10	60,10
Liso s.c.	100 kg.	SEVILLA	Alm.	-	-	75,00	-	-	-	-	-	-
Pera	100 kg.	AL - B. ALMANZORA	Alh.	105,00	-	72,32	-	-	59,99	-	-	-
Pera	100 kg.	AL - LA CAÑADA	C.M.	108,00	85,00	72,00	64,00	71,00	88,00	104,00	66,00	66,00
Pera	100 kg.	AL - NÍJAR	Alh.	107,10	88,71	71,45	63,40	55,26	-	92,73	73,02	73,02
Pera	100 kg.	AL - PARTIDORES	Alh.	109,39	88,65	-	63,54	68,49	81,57	107,52	76,23	76,23
Racimo	100 kg.	AL - LA CAÑADA	C.M.	106,00	110,00	98,00	76,00	75,00	77,00	102,00	105,00	105,00
Ramillete/Racimo	100 kg.	AL - EL EJIDO	Alh.	-	94,71	91,77	75,46	69,09	65,12	-	76,00	76,00
Ramillete/Racimo	100 kg.	AL - NÍJAR	Alh.	-	81,21	80,77	81,74	59,33	69,09	83,69	86,31	86,31
Ramillete/Racimo	100 kg.	AL - PARTIDORES	Alh.	104,62	110,72	98,03	76,88	73,46	73,38	101,91	106,36	106,36
Ramillete/Racimo	100 kg.	AL - ROQUETAS	Alh.	-	-	-	79,38	-	66,00	-	99,15	99,15
ZANAHORIA												
	100 kg.	CA - CONIL	Alm.	66,00	60,00	59,00	56,00	47,00	57,00	62,00	52,00	52,00
	100 kg.	GR - VEGA	A.My.	36,00	36,00	36,00	36,00	36,00	36,00	36,00	36,00	36,00
TAGARNINA												
	100 kg.	CA - CONIL	Alm.	120,00	100,00	100,00	80,00	95,00	140,00	140,00	100,00	100,00
FLORES												
CLAVEL												
Export. Extra (70 cm.)	100 uds.	CA - CHIPIONA	C.M.	9,60	9,60	9,60	7,60	7,60	7,60	7,60	7,60	7,60
Export. I (60 cm.)	100 uds.	CA - CHIPIONA	C.M.	8,60	8,60	8,60	6,60	6,60	6,60	6,60	6,60	6,60
Nacional s.c.	100 uds.	SE - LOS PALACIOS	C.M.	9,00	9,00	9,00	7,00	7,00	8,50	8,50	-	-
CRISANTEMO												
Nacional	100 uds.	CA - CHIPIONA	C.M.	32,00	32,00	32,00	30,00	30,00	30,00	30,00	30,00	28,00
GLADIOLO												
	100 uds.	SE - LOS PALACIOS	C.M.	36,00	36,00	36,00	23,98	23,98	29,99	29,99	-	-
Nacional	100 uds.	CA - CHIPIONA	C.M.	-	-	-	26,60	26,60	26,60	26,60	26,60	26,60
LILIUM												
s.c.	100 uds.	CA - CHIPIONA	C.M.	72,00	72,00	72,00	60,00	60,00	60,00	60,00	60,00	55,00
MINICLAVEL												
Export. I (60 cm.)	100 uds.	CA - CHIPIONA	C.M.	7,20	7,20	7,20	5,20	5,20	5,20	5,20	5,20	5,20
Export. II (50 cm.)	100 uds.	CA - CHIPIONA	C.M.	6,20	6,20	6,20	4,20	4,20	4,20	4,20	4,20	4,20
Nacional s.c.	100 uds.	SE - LOS PALACIOS	C.M.	9,98	10,00	10,00	6,01	6,01	6,01	6,01	-	-
PANICULATA												
	100 uds.	CA - CHIPIONA	C.M.	125,00	125,00	120,00	120,00	120,00	120,00	120,00	120,00	115,00

BOLETÍN TRIMESTRAL DE INFORMACIÓN AGRARIA

Producto	Unidad	Mercado	Pos. Com.	Sem 45	Sem 46	Sem 47	Sem 48	Sem 49	Sem 50	Sem 51	Sem 52
ROSA											
Nacional (30 cm.)	100 uds.	CA - CHIPIONA	C.M.	16,00	16,00	16,00	16,00	16,00	16,00	16,00	16,00
Nacional (40 cm.)	100 uds.	CA - CHIPIONA	C.M.	20,00	20,00	20,00	20,00	20,00	20,00	20,00	20,00
Nacional (50 cm.)	100 uds.	CA - CHIPIONA	C.M.	32,00	32,00	32,00	32,00	32,00	32,00	32,00	32,00
Nacional (70 cm.)	100 uds.	CA - CHIPIONA	C.M.	42,00	42,00	42,00	42,00	42,00	42,00	42,00	42,00
FRUTALES											
AGUACATE											
Bacon	100 kg.	GR - MOTRIL	Alh.	52,50	47,50	40,00	41,00	50,75	52,00	40,00	45,50
Fuerte	100 kg.	GR - MOTRIL	Alh.	60,00	60,00	60,00	51,25	66,50	75,75	75,00	69,00
Fuerte	100 kg.	MA - VÉLEZ-MÁLAGA	Alm.	-	-	90,00	90,00	90,00	90,00	90,00	90,00
Hass	100 kg.	GR - MOTRIL	Alh.	-	145,00	140,00	121,21	123,75	120,25	124,25	110,00
Hass	100 kg.	MA - VÉLEZ-MÁLAGA	Alh.	-	-	135,00	135,00	135,00	135,00	135,00	135,00
ALMENDRA											
Comuna cáscara	100 kg.	ALMERÍA	Alm.	98,00	-	-	98,00	-	-	-	-
Comuna cáscara	100 kg.	GR - ALHAMA	Alm.	83,60	90,20	83,60	77,00	72,60	-	-	-
Comuna cáscara	100 kg.	GR - DÚRCAL	Alm.	91,30	91,30	89,76	89,76	86,90	85,80	87,56	-
Comuna cáscara	100 kg.	MÁLAGA	Alm.	85,00	81,00	79,00	76,00	75,00	75,00	75,00	76,00
Desmayo cáscara	100 kg.	ALMERÍA	Alm.	107,00	-	-	105,00	-	-	-	-
Desmayo cáscara	100 kg.	GR - ALHAMA	Alm.	96,60	100,28	92,00	94,30	92,00	-	-	-
Desmayo cáscara	100 kg.	GR - DÚRCAL	Alm.	111,55	111,55	110,40	110,40	109,25	108,10	111,09	-
Desmayo cáscara	100 kg.	MÁLAGA	Alm.	100,00	100,00	99,00	98,00	99,00	99,00	99,00	100,00
Marcona cáscara	100 kg.	ALMERÍA	Alm.	106,00	-	-	106,00	-	-	-	-
Marcona cáscara	100 kg.	GR - ALHAMA	Alm.	120,00	108,00	103,20	103,20	100,80	-	-	-
Marcona cáscara	100 kg.	GR - DÚRCAL	Alm.	122,40	122,40	120,96	120,96	120,00	120,00	120,72	-
Marcona cáscara	100 kg.	MÁLAGA	Alm.	116,00	113,00	112,00	111,00	113,00	113,00	113,00	113,00
CASTAÑA											
	kg.	HUELVA	Alm.	1,20	1,30	1,20	1,00	-	-	-	-
	100 kg.	GR - DÚRCAL	Alm.	80,00	75,00	-	-	-	-	-	-
CHIRIMOYA											
Extra	100 kg.	GR - MOTRIL	Alh.	87,00	84,50	108,00	143,00	155,50	150,00	172,75	184,50
I	100 kg.	GR - MOTRIL	Alh.	63,00	49,75	79,25	114,00	117,50	120,50	137,75	118,25
II	100 kg.	GR - MOTRIL	Alh.	28,00	20,00	29,75	47,25	43,75	63,25	56,00	52,50
F. Jete II	100 kg.	MA - VÉLEZ-MÁLAGA	Alh.	126,00	135,00	144,00	162,00	171,00	198,00	207,00	216,00
MANGO											
	100 kg.	GR - MOTRIL	Alh.	62,00	-	96,00	-	-	-	-	-
	100 kg.	MA - VÉLEZ-MÁLAGA	Alm.	113,00	113,00	108,00	108,00	108,00	108,00	108,00	108,00
MANZANA											
Golden	100 kg.	GR - VEGA	A.My.	-	-	60,00	-	-	-	-	-
PERA											
Decana del Comicio	100 kg.	GR - VEGA	A.My.	42,00	42,00	51,00	42,00	42,00	42,00	42,00	44,00
Duquesa	100 kg.	GR - VEGA	A.My.	39,00	39,00	58,00	39,00	39,00	39,00	39,00	41,00
Ercolini	100 kg.	GR - VEGA	Alm.	60,00	60,00	54,00	60,00	60,00	60,00	60,00	62,00
Passacrasana	100 kg.	GR - VEGA	A.My.	15,00	15,00	-	39,00	15,00	-	-	-
CÍTRICOS											
LIMÓN											
Fino	100 kg.	AL - ANDARAX	C.M.	29,00	-	-	26,00	-	-	-	-
Fino	100 kg.	AL - B. ALMANZORA	C.M.	30,00	-	-	26,00	-	-	-	-
Fino	100 kg.	MÁLAGA	Alm.	24,00	24,00	24,00	24,00	24,00	20,00	20,00	20,00
MANDARINA											
Arrufatina	100 kg.	SEVILLA	Cam.	34,86	34,86	34,86	34,86	-	-	-	-
Clementina	100 kg.	CO - PALMA DEL RÍO	Alm.	30,00	-	-	-	-	-	25,00	22,00
Clementina otras	100 kg.	AL - ANDARAX	Cam.	30,00	-	-	-	-	-	-	-
Clementina otras	100 kg.	AL - B. ALMANZORA	Cam.	30,00	-	-	22,00	-	-	-	-
Clementina Marisol	100 kg.	AL - ANDARAX	Cam.	13,00	-	-	-	-	-	-	-
Clementina Marisol	100 kg.	AL - B. ALMANZORA	Cam.	14,00	-	-	11,00	-	-	-	-
Clemenules	100 kg.	AL - B. ALMANZORA	C.M.	27,00	-	-	23,00	-	-	-	-
Clemenules	100 kg.	SE - CANTILLANA	Cam.	-	-	-	-	35,00	30,00	-	-
Clemenules	100 kg.	SEVILLA	Cam.	-	-	-	-	31,85	31,85	31,85	31,85
Clemenville	kg.	HUELVA	Cam.	-	-	-	-	0,30	0,30	0,30	-
Clemenville	100 kg.	SE - CANTILLANA	Cam.	-	30,00	30,00	30,00	-	-	30,00	30,00
Marisol	kg.	HUELVA	Cam.	-	-	-	-	0,24	0,25	0,28	-
Marisol	100 kg.	SEVILLA	Cam.	22,84	22,84	22,84	22,84	-	-	-	-
Satsuma Okitsu	100 kg.	AL - ANDARAX	C.M.	14,00	-	-	-	-	-	-	-
Satsuma Okitsu	100 kg.	AL - B. ALMANZORA	Cam.	-	-	-	11,00	-	-	-	-

BOLETÍN TRIMESTRAL DE INFORMACIÓN AGRARIA

Producto	Unidad	Mercado	Pos. Com.									
				Sem 45	Sem 46	Sem 47	Sem 48	Sem 49	Sem 50	Sem 51	Sem 52	
NARANJA												
Navelina	kg.	HUELVA	Cam.	-	0,23	0,24	0,21	0,24	0,25	0,24	-	-
Navelina	100 kg.	CA - C. GIBRALTAR	Cam.	22,00	-	18,00	-	-	-	-	-	-
Navelina	100 kg.	CO - PALMA DEL RÍO	Alm.	30,00	30,00	30,00	30,00	30,00	30,00	30,00	30,00	22,00
Navelina	100 kg.	MÁLAGA	Cam.	-	-	18,00	18,00	18,00	12,00	12,00	12,00	12,00
Navelina s.c.	100 kg.	SE - CANTILLANA	Cam.	19,00	19,00	19,00	19,00	19,00	19,00	19,00	19,00	19,00
Navelina s.c.	100 kg.	SEVILLA	Cam.	21,04	21,04	21,04	21,04	21,04	15,03	15,03	15,03	15,03
New-Hall	100 kg.	CA - C. GIBRALTAR	Cam.	-	18,00	-	19,00	-	-	-	15,00	-
Salustiana	kg.	HUELVA	Cam.	-	0,20	0,20	0,20	0,20	0,20	0,20	0,22	-
Salustiana	kg.	SE - CANTILLANA	Cam.	-	-	-	-	-	-	-	-	21,00
Salustiana	kg.	SEVILLA	Cam.	19,83	19,83	-	-	-	-	-	-	-
Salustiana	100 kg.	CA - C. GIBRALTAR	Cam.	-	-	-	-	-	-	-	16,00	-
Salustiana	100 kg.	CO - PALMA DEL RÍO	Alm.	-	-	-	30,00	25,00	30,00	30,00	30,00	22,00
Salustiana	100 kg.	MÁLAGA	Cam.	-	-	21,00	21,00	21,00	20,00	20,00	20,00	20,00
Salustiana	100 kg.	SEVILLA	Cam.	-	-	19,83	19,83	19,83	18,63	18,63	18,63	18,63
PRODUCTOS INDUSTRIALES												
ACEITE DE GIRASOL												
Crudo	100 kg.	CÓRDOBA	n/c	54,00	-	-	-	-	-	-	-	-
Crudo	100 kg.	SEVILLA	A.I.	53,50	54,09	54,09	54,10	54,10	54,10	-	-	-
Refinado	100 kg.	CÓRDOBA	A.I.	61,50	61,50	61,00	62,00	61,50	61,00	61,00	61,00	61,00
Refinado	100 kg.	SEVILLA	A.I.	60,00	60,20	60,70	60,40	60,40	60,40	-	-	-
ACEITE DE OLIVA												
Orujo crudo 5 g. bas. 10	100 kg.	JAÉN	A.I.	-	-	57,10	54,09	57,70	57,10	58,30	60,10	-
Orujo refinado winter.	100 kg.	CÓRDOBA	A.I.	94,00	99,00	91,00	93,00	93,00	93,00	93,00	93,00	93,00
Orujo refinado winter.	100 kg.	JAÉN	A.I.	93,16	93,16	91,35	91,35	93,16	93,16	93,16	93,16	93,16
Orujo refinado winter.	100 kg.	SEVILLA	A.I.	100,70	93,40	-	94,70	91,70	91,70	-	-	-
Refinado	100 kg.	CÓRDOBA	A.I.	236,00	255,00	-	237,00	231,50	228,00	203,00	203,00	203,00
Refinado	100 kg.	JAÉN	A.I.	261,44	261,44	252,42	240,40	234,39	228,38	207,34	202,54	-
Refinado	100 kg.	SEVILLA	A.I.	255,43	258,70	255,43	246,40	234,40	228,70	224,13	224,13	-
Virgen < 0,7 g.	100 kg.	CÓRDOBA	A.I.	276,00	-	-	237,00	228,00	228,00	203,00	203,00	-
Virgen < 0,7 g.	100 kg.	JAÉN	A.I.	276,46	276,46	240,40	228,38	228,38	216,36	195,32	195,33	-
Virgen < 0,7 g.	100 kg.	SEVILLA	A.I.	288,48	288,48	276,46	247,90	244,90	231,40	226,77	226,77	-
Virgen < 1 g. extra	100 kg.	MA - ANTEQUERA	A.I.	285,00	294,00	257,00	257,00	228,00	223,00	209,00	209,00	-
Virgen 1 g. envasar	100 kg.	CÓRDOBA	A.I.	263,00	-	236,00	225,00	221,00	219,00	191,00	191,00	-
Virgen 1 g. envasar	100 kg.	GRANADA	A.I.	240,00	240,00	-	240,00	230,50	231,00	214,00	213,00	-
Virgen 1 g. envasar	100 kg.	JAÉN	A.I.	270,45	270,45	234,40	228,38	222,37	204,34	192,32	192,32	-
Virgen 1 g. envasar	100 kg.	SEVILLA	A.I.	-	-	-	234,40	229,90	220,90	216,48	216,48	-
Virgen 1 g. refinar	100 kg.	CÓRDOBA	A.I.	236,00	-	-	-	-	-	-	-	-
Virgen Cte. (1,5 a 3 g.)	100 kg.	MA - ANTEQUERA	A.I.	267,00	264,00	254,00	254,00	225,00	223,00	206,00	206,00	-
Virgen Fino (1 a 1,5 g.)	100 kg.	JAÉN	A.I.	270,45	270,45	234,40	228,38	222,37	204,34	192,32	192,32	-
Virgen Fino (1 a 1,5 g.)	100 kg.	MA - ANTEQUERA	A.I.	267,00	264,00	254,00	254,00	225,00	223,00	206,00	206,00	-
Arbequina VIRGEN EXTRA	100 kg.	SEVILLA	Alm.	-	324,54	324,54	285,00	285,00	-	-	-	-
ACEITUNA ALMAZARA												
	100 kg.	GR - VEGA	Alm.	-	-	-	-	-	-	42,00	38,00	-
ACEITUNA DE VERDEO												
Gordal	100 kg.	SE - A.-MARCHENA	Alm.	66,11	66,11	66,11	-	-	-	-	-	-
Gordal	100 kg.	SE - ALJARAFE	Alm.	66,11	66,11	66,11	-	-	-	-	-	-
Manzanilla	100 kg.	SE - A.-MARCHENA	Alm.	51,16	51,16	51,16	-	-	-	-	-	-
Manzanilla	100 kg.	SE - ALJARAFE	Alm.	54,09	54,09	54,09	-	-	-	-	-	-
MOSTO												
Ruedos	Hgdo.	CO - MONTILLA	A.I.	2,28	2,16	2,16	2,16	2,20	2,20	2,20	2,20	2,20
Superior	Hgdo.	CO - MONTILLA	A.I.	2,50	2,50	2,50	2,50	2,40	2,40	2,40	2,40	2,40
Superior	litro	CA - JEREZ	A.I.	0,55	0,55	0,55	0,55	0,55	0,55	0,55	0,55	0,55

BOLETÍN TRIMESTRAL DE INFORMACIÓN AGRARIA

Producto	Unidad	Mercado	Pos.								
			Com.	Sem 45	Sem 46	Sem 47	Sem 48	Sem 49	Sem 50	Sem 51	Sem 52
VINAGRE											
	Hgdo.	CA - JEREZ	A.I.	9,90	9,90	9,90	9,90	9,90	9,90	9,90	9,90
	Hgdo.	HU - CONDADO	A.I.	4,00	4,00	4,00	4,00	4,00	4,00	4,00	-
VINO											
Fino	litro	CA - JEREZ	A.I.	1,20	1,20	1,20	1,20	1,20	1,20	1,20	1,20
Manzanilla	litro	CA - SANLÚCAR	A.I.	1,20	1,20	1,20	1,20	1,20	1,20	1,20	1,20
Nuevo	Hgdo.	HU-CONDADO	A.I.	-	-	-	-	-	-	-	-
Nuevo	Hgdo.	HU-CONDADO	Coop.	-	-	-	-	-	-	-	-
Nuevo	100 Hgdo.	HU - CONDADO	A.I.	2,50	2,50	2,50	2,50	2,50	2,50	2,50	-
Oloroso	litro	CA - JEREZ	A.I.	1,20	1,20	1,20	1,20	1,20	1,20	1,20	1,20

4.2. Mercados ganaderos

BOVINO

Mercado para sacrificio: Subidas generalizadas para los añojos de todas las razas y en todos los mercados consolidándose la tendencia ya apuntada durante los dos meses anteriores a pesar de lo cual acabaron el año con unos precios sobre un 5% inferiores a lo que se pagaban el año anterior en las mismas fechas. Igual ocurrió con los precios de los terneros/as que también subieron ligeramente salvo en Huelva donde descendieron algo. Bajaron los toros y para las vacas no hubo una tendencia definida a lo largo de estos dos meses.

Mercado para vida: Estabilidad en los precios de novillas y sementales salvo para el ganado Retinto en el mercado de Sevilla donde hubo ligeras subidas de precio a lo largo de estos dos meses. Para las vacas tampoco se movieron los precios salvo las Retintas en Sevilla que bajaron ligeramente sus cotizaciones. Por otra parte los precios tanto de novillas como de sementales y de vacas han sido algo inferiores a los del año pasado en estas mismas fechas.

Por lo que se refiere a las terneras, sus precios en general apenas han variado a lo largo de estas 8 semanas pagándose por ellas ligeramente más que el mes de diciembre del año 2.002.

CAPRINO

Mercado para sacrificio: Subidas generalizadas para los cabritos durante el mes de noviembre y primeras semanas de diciembre estabilizándose entonces las cotizaciones una vez que los compradores hubieron hecho el acopio preciso de cara a las fiestas navideñas. Los precios de este año fueron algo inferiores a los pagados el año pasado.

Mercado para vida: En los mercados de cabras, chivarras y primalas los precios han descendido de forma regular y continua durante estas ocho semanas siendo una de las causas probables el elevado precio de los piensos en este periodo. Para todas las razas y en todos los mercados este ganado ha cotizado a precios inferiores a los del año anterior en las mismas fechas.

OVINO

Mercado para sacrificio: Los precios de los corderos bajaron en general durante el mes de noviembre para recuperarse luego algo en diciembre aunque al final se observa que en la última semana del año las cotizaciones son en general inferiores a las que había a primeros de noviembre.

Mercado para vida: Mercado muy parado en el que apenas se realizaron transacciones no moviéndose casi los precios durante estos dos meses.

PORCINO

Mercado para sacrificio: Los cerdos Blanco-cruzado subieron de precio en general en el mes de noviembre y bajaron luego en diciembre mientras que para los Ibéricos el precio subió o se mantuvo estable durante las ocho semanas consideradas.

Mercado para vida: Subidas generalizadas para los lechones tanto Blanco-cruzados como Ibéricos pagándose no obstante, a precios inferiores a los del año anterior en las mismas fechas. Los precios de marranos y primales Ibéricos o se mantuvieron o bajaron estando el mercado muy parado habida cuenta que poco a poco fue finalizando la montanera.

OTROS PRODUCTOS GANADEROS

Pollos: Descensos generalizados en los precios de los pollos al bajar bastante la demanda de este tipo de carne como consecuencia de las alarmas sanitarias surgidas en otros países pero muy difundidas por la prensa. En relación al año pasado el precio ha sido sobre un 10% inferior.

Pavos: Descenso en los precios a mediados de noviembre y estabilidad a partir de entonces.

Conejos: Como suele ser habitual en esta época del año en que cae su consumo, bajaron los precios para los conejos que a pesar de ello se han cotizado un 10% más que el año pasado en las mismas fechas.

Huevos: Tras las subidas experimentadas en los dos meses anteriores, en éstos el precio se ha mantenido bastante estable o ha bajado muy ligeramente.

Leche: Se mantuvo el precio de la leche de cabra en Málaga y Sevilla y subió en Granada pagándose por ella algo más que el año pasado en estos meses. En cuanto a la de vaca, las cotizaciones no variaron en Córdoba y Sevilla y descendieron ligeramente en Cádiz.

CUADRO Nº 2

PRECIOS SEMANALES DE PRODUCTOS GANADEROS NOVIEMBRE-DICIEMBRE DE 2.003

Producto	Unidad	Mercado	Com.	Sem 45	Sem 46	Sem 47	Sem 48	Sem 49	Sem 50	Sem 51	Sem 52
BOVINO PARA SACRIFICIO											
AÑOJOS											
cCH	kg. vivo	HU - ARACENA	Expl.	-	1,56	-	1,56	-	1,59	-	-
cCH	100 kg. vivo	CÁDIZ	Expl.	201	201	203	203	205	205	205	205
cCH	100 kg. vivo	CÓRDOBA	Expl.	182,25	147,25	195,25	195	195	195	198,25	198,25
cCH	100 kg. vivo	GR - GUADIX	Expl.	168	168	171	177	177	180	180	-
cCH	100 kg. vivo	HUELVA	Expl.	159	138	-	153	153	155	160	-
cCH	100 kg. vivo	SEVILLA	Expl.	156,55	156,55	156,55	155,13	155,88	155,88	155,88	155,88
Fr	100 kg. vivo	CÓRDOBA	Expl.	142,5	142,5	142,5	155,5	155,5	155,5	145	145
Fr	100 kg. vivo	GR - GUADIX	Expl.	144	144	147	153	153	156	156	-
Fr	100 kg. vivo	SEVILLA	Expl.	138,28	140,53	140,53	137,63	137,63	137,63	137,63	137,63
Re	kg. vivo	HU - ARACENA	Expl.	-	1,38	-	1,38	-	1,41	-	-
Re	100 kg. vivo	CÁDIZ	Expl.	205	205	207	207	207	207	207	207
Re	100 kg. vivo	CÓRDOBA	Expl.	180	180	180	180	180	180	185	185
Re	100 kg. vivo	HUELVA	Expl.	141	141	-	135	135	135	140	-
Re	100 kg. vivo	SEVILLA	Expl.	136,53	139,03	139,03	136,25	136,25	136,25	136,25	136,25
TERNEROS/AS											
cCH	kg. vivo	HU - ARACENA	Expl.	-	2,7	-	2,7	-	2,73	-	-
cCH	100 kg. vivo	CÁDIZ	Expl.	201	201	199,4	199,4	200,6	200,6	200,6	200,6
cCH	100 kg. vivo	CÓRDOBA	Expl.	297	272	298,5	298,5	298,5	298,5	300,75	300,75
cCH	100 kg. vivo	HUELVA	Expl.	249	228	-	234	234	235	235	-
cCH	100 kg. vivo	SEVILLA	Expl.	164,68	164,68	164,68	173,75	175,25	175,25	175,25	175,25
Fr	100 kg. vivo	CÓRDOBA	Expl.	171,5	171,5	171,5	172,5	172,5	172,5	173	173
Fr	100 kg. vivo	SEVILLA	Expl.	137,78	137,78	137,78	146	147,5	147,25	147,25	147,25
Re	kg. vivo	HU - ARACENA	Expl.	-	2,01	-	2,01	-	2,13	-	-
Re	100 kg. vivo	CÁDIZ	Expl.	199	199	197,6	197,6	199,6	199,6	199,6	199,6
Re	100 kg. vivo	CÓRDOBA	Expl.	260	260	260	260	260	260	270	270
Re	100 kg. vivo	HUELVA	Expl.	216	216	-	201	201	200	200	-
Re	100 kg. vivo	SEVILLA	Expl.	135	135	135	143	144,5	144,5	144,5	144,5
TOROS											
Varias razas	100 kg. vivo	CÓRDOBA	Expl.	84,5	85	85	85	85	85	85	85
Varias razas	100 kg. vivo	SEVILLA	Expl.	73,36	73,36	73,36	73,36	73,36	73,36	73,36	73,36
VACAS											
Fr	100 kg. vivo	CÓRDOBA	Expl.	75	73	73	73	73	73	72,5	72,5
Fr	100 kg. vivo	SEVILLA	Expl.	74,21	74,21	74,21	74,21	74,21	74,21	74,21	74,21
Re	100 kg. vivo	CÓRDOBA	Expl.	83	95	95	95	95	95	95	95
Re	100 kg. vivo	SEVILLA	Expl.	70,35	70,35	70,35	70,35	70,35	70,35	70,35	70,35
BOVINO PARA VIDA											
NOVILLAS											
Fr Cubierta	res	SEVILLA	Expl.	1352	1352	1352	1352	1352	1352	1352	1352
Fr Parida	res	SEVILLA	Expl.	1262	1262	1262	1262	1262	1262	1262	1262
Re Cubierta	res	CÓRDOBA	Expl.	990	990	990	990	990	990	990	990
Re Cubierta	res	SEVILLA	Expl.	991	991	991	1048	1048	1048	1038	1038
Re Parida	res	CÓRDOBA	Expl.	1110	1110	1110	1110	1110	1110	1110	1110
Re Parida	res	SEVILLA	Expl.	901	901	901	958	958	958	948	948
SEMENTAL											
CH	res	CÓRDOBA	Expl.	1550	1550	1550	1550	1550	1550	1550	1550
CH	res	SEVILLA	Expl.	1442	1442	1442	1442	1442	1442	1442	1442
Fr	res	SEVILLA	Expl.	1262	1262	1262	1262	1262	1262	1262	1262
Re	res	CÓRDOBA	Expl.	1170	1170	1170	1170	1170	1170	1170	1170
Re	res	SEVILLA	Expl.	1382	1382	1382	1520	1520	1520	1520	1520
TERNEROS/AS											
cCH Al destete Hembra	res	CÓRDOBA	Expl.	143,5	143,5	143,5	143,5	143,5	143,5	143,5	143,5
cCH Al destete Hembra	100 kg. vivo	CÁDIZ	Expl.	242,6	242,6	242,6	242,6	244,6	244,6	242	242
cCH Al destete Macho	res	CÓRDOBA	Expl.	215	215	215	215	215	215	215	215
cCH Al destete Macho	100 kg. vivo	CÁDIZ	Expl.	255,3	255,3	255,3	255,3	257,3	257,3	255	255
cCH Al destete Macho	100 kg. vivo	SEVILLA	Expl.	247,75	247,75	247,75	247,75	247,75	247,75	247,75	247,75
Fr 1-3 semanas Hembra	res	SEVILLA	Expl.	132	132	132	132	132	132,22	132	132
Fr 1-3 semanas Macho	res	CÓRDOBA	Expl.	101,5	101,5	101,5	101,5	101,5	101,5	101,5	101,5
Fr 1-3 semanas Macho	res	SEVILLA	Expl.	114	114	120,2	120	120	117,19	117	117
Fr Al destete Hembra	res	SEVILLA	Expl.	481	481	481	481	481	481	481	481
Fr Al destete Hembra	100 kg. vivo	SEVILLA	Expl.	273	273	273	273	273	273	273	273
Fr Al destete Macho	res	SEVILLA	Expl.	315,01	315	315	315	315	315	315	315
Fr Al destete Macho	100 kg. vivo	SEVILLA	Expl.	185,3	185,3	185,3	185,3	185,3	185,3	185,3	185,3
Re Al destete Hembra	res	CÓRDOBA	Expl.	615	615	615	615	615	615	615	615
Re Al destete Hembra	100 kg. vivo	CÁDIZ	Expl.	240,2	240,2	240,2	240,2	242,2	242,2	240	240
Re Al destete Hembra	100 kg. vivo	SEVILLA	Expl.	273	273	273	273	273	273	273	273

BOLETÍN TRIMESTRAL DE INFORMACIÓN AGRARIA

Producto	Unidad	Mercado	Com.	Sem 45	Sem 46	Sem 47	Sem 48	Sem 49	Sem 50	Sem 51	Sem 52
TERNEROS/AS											
Re Al destete Macho	res	CÓRDOBA	Expl.	495	495	495	495	495	495	495	495
Re Al destete Macho	100 kg. vivo	CÁDIZ	Expl.	257	257	257	257	259	259	257	257
Re Al destete Macho	100 kg. vivo	SEVILLA	Expl.	186,41	187,66	187,66	187,66	187,66	187,66	187,66	187,66
VACAS											
Fr 2-3 partos Cubierta	res	SEVILLA	Expl.	1192	1192	1192	1192	1192	1192	1192	1192
Fr 2-3 partos Parida	res	SEVILLA	Expl.	1096	1096	1096	1096	1096	1096	1096	1096
Fr 4-5 partos Cubierta	res	SEVILLA	Expl.	684	684	684	684	684	684	684	684
Fr 4-5 partos Parida	res	SEVILLA	Expl.	608	608	608	608	608	608	608	608
Re 4-5 partos Cubierta	res	CÓRDOBA	Expl.	930	930	930	930	930	930	930	930
Re 4-5 partos Cubierta	res	SEVILLA	Expl.	829	805	805	825	825	825	825	825
Re 4-5 partos Parida	res	CÓRDOBA	Expl.	1020	1020	1020	1020	1020	1020	1020	1020
Re 4-5 partos Parida	res	SEVILLA	Expl.	744	720	720	740	740	740	740	740
CAPRINO PARA SACRIFICIO											
CABRITOS											
M-G Lechal	100 kg. vivo	GR - BAZA	Lonja	455,56	455,56	455,56	472,22	472,22	516,67	488,89	488,89
M-G Lechal	100 kg. vivo	GRANADA	Expl.	551,5	541,75	552,75	572,75	615,25	620,25	617,75	615
M-G Pascual < 23 kg.	100 kg. vivo	GR - BAZA	Lonja	286,67	300	286,67	286,67	293,33	300	300	300
M-G Pascual > 23 kg.	100 kg. vivo	GR - BAZA	Lonja	184	200	188	184	188	200	200	200
Ma Lechal	100 kg. vivo	MÁLAGA	Expl.	601	601	601	601	601	601	541	541
Sr Lechal	kg. vivo	HU - ARACENA	Expl.	-	5,41	-	5,41	-	5,44	-	-
Sr Lechal	100 kg. vivo	CÁDIZ	Expl.	291,6	291,6	291	298	305	305	308	308
Sr Lechal	100 kg. vivo	HUELVA	Expl.	406	406	481	391	511	510	515	-
Sr Lechal	100 kg. vivo	MÁLAGA	Expl.	541	541	541	541	541	541	481	481
Sr Pascual < 23 kg.	arroba	HU - ARACENA	Expl.	-	-	-	-	-	-	-	-
Sr Pascual < 23 kg.	arroba	HUELVA	Expl.	25,54	25,54	25,24	25,54	25,54	25,55	26	-
Sr Pascual < 23 kg.	kg. vivo	HU - ARACENA	Expl.	-	-	-	-	-	-	-	-
Sr Pascual < 23 kg.	100 kg. vivo	CÁDIZ	Expl.	180	180	180	185	191	191	191	191
Sr Pascual > 23 kg.	arroba	HUELVA	Expl.	22,54	22,54	22,54	22,54	22,54	22,55	23	-
Sr Pascual > 23 kg.	100 kg. vivo	CÁDIZ	Expl.	169,7	169,7	169,7	171,7	174	174	174	174
Sr Pascual > 23 kg.	arroba	HU - ARACENA	Expl.	-	25,54	-	25,54	-	25,54	-	-
CAPRINO PARA VIDA											
CABRAS											
Ma Con cría	res	MÁLAGA	Expl.	156,26	156,26	138,23	138,23	138,23	138,23	138,23	138,23
Ma Preñada	res	MÁLAGA	Expl.	132,22	132,22	120,2	120,2	120,2	120,2	120,2	120,2
Ma Vacía	res	MÁLAGA	Expl.	132,22	132,22	120,2	120,2	120,2	120,2	120,2	120,2
Sr Con cría	res	MÁLAGA	Expl.	114,19	114,19	96,16	96,16	96,16	96,16	96,16	96,16
Sr Preñada	res	CÁDIZ	Expl.	95	95	95	95	95	95	95	95
Sr Preñada	res	MÁLAGA	Expl.	114,19	114,19	96,16	96,16	96,16	96,16	96,16	96,16
Sr Vacía	res	CÁDIZ	Expl.	57	57	57	57	57	57	57	57
Sr Vacía	res	MÁLAGA	Expl.	102,17	102,17	90,15	90,15	90,15	90,15	90,15	90,15
CHIVARRAS											
Ma Recrío 12-15 kg.	res	MÁLAGA	Expl.	57,1	57,1	60,1	60,1	60,1	60,1	60,1	60,1
Sr Recrío 12-15 kg.	res	CÁDIZ	Expl.	58,6	58,6	58,6	58,6	58,6	58,6	58,6	58,6
Sr Recrío 12-15 kg.	res	MÁLAGA	Expl.	60,1	60,1	60,1	60,1	60,1	60,1	60,1	60,1
PRIMALAS											
Ma Con cría	res	MÁLAGA	Expl.	132,22	132,22	120,2	120,2	120,2	120,2	120,2	120,2
Ma Preñada	res	MÁLAGA	Expl.	156,26	156,26	138,23	138,23	138,23	138,23	138,23	138,23
Sr Con cría	res	MÁLAGA	Expl.	108,18	108,18	96,16	96,16	96,16	96,16	96,16	96,16
Sr Preñada	res	CÁDIZ	Expl.	63	63	63	63	63	63	63	63
Sr Preñada	res	MÁLAGA	Expl.	108,18	108,18	96,16	96,16	96,16	96,16	96,16	96,16
OVINO PARA SACRIFICIO											
CORDEROS											
Me Lechal	100 kg. vivo	CÁDIZ	Expl.	287,6	287,6	287	300	315	315	318	318
Me Lechal	100 kg. vivo	SEVILLA	Expl.	442,5	436,25	432,25	428,25	433	437,5	437,5	437,5
Me Pascual < 23 kg.	100 kg. vivo	CÁDIZ	Expl.	274	274	274	277	281	281	281	281
Me Pascual < 23 kg.	100 kg. vivo	CÓRDOBA	Expl.	334	320	302,25	297,75	300	300	309,25	309,25
Me Pascual < 23 kg.	100 kg. vivo	SEVILLA	Expl.	347	342,5	346	340,18	346	351	351	351
Me Pascual > 23 kg.	100 kg. vivo	CÓRDOBA	Expl.	305	295	285	275	275	275	285	285
Me Pascual > 23 kg.	100 kg. vivo	SEVILLA	Expl.	281,5	277,5	270,25	264,63	268,5	272,25	272,25	272,25
Me cordero > 23 Kg (campo)	arroba	HU - ARACENA	Expl.	-	28,55	-	25,54	-	25,54	-	-
Me Cordero > 23 Kg (pienso)	arroba	HU - ARACENA	Expl.	-	34,56	-	31,55	-	31,55	-	-
Sg Lechal	100 kg. vivo	GR - BAZA	Lonja	414,81	422,22	422,22	422,22	407,41	377,78	366,67	366,67
Sg Lechal	100 kg. vivo	GRANADA	Expl.	419,88	422,64	416,74	405,54	375,54	385,54	348,04	360
Sg Lechal	100 kg. vivo	JAÉN	Expl.	478	478	436	427	418	415	460	394
Sg Pascual < 23 kg.	100 kg. vivo	GR - BAZA	Lonja	344,74	352,63	339,47	331,58	347,37	323,68	307,89	307,89

BOLETÍN TRIMESTRAL DE INFORMACIÓN AGRARIA

Producto	Unidad	Mercado	Com.	Sem 45	Sem 46	Sem 47	Sem 48	Sem 49	Sem 50	Sem 51	Sem 52
OVINO PARA SACRIFICIO											
CORDEROS											
Sg Pascual < 23 kg.	100 kg. vivo	GRANADA	Expl.	334,66	343,26	333,79	318,65	312,77	312,77	318,94	288,24
Sg Pascual < 23 kg.	100 kg. vivo	JAÉN	Expl.	385	385	370	367	367	370	394	367
Sg Pascual > 23 kg.	100 kg. vivo	GR - BAZA	Lonja	302	302	292	296	306	302	288	288
Sg Pascual > 23 kg.	100 kg. vivo	GRANADA	Expl.	253,5	280	280	296	246	243,5	273	280
Sg Pascual > 23 kg.	100 kg. vivo	JAÉN	Expl.	337	337	328	325	331	337	367	337
OVEJAS											
Me lechal	100 kg. vivo	CO - LOS PEDROCHES	Expl.	-	320,5	-	-	-	-	-	-
OVINO PARA VIDA											
BORRAS											
Me	res	SEVILLA	Expl.	60	60	60	60	60	60	60	60
Me Recrío 12-15 kg.	res	CÓRDOBA	Expl.	55	50	49	48	44,9	44,9	49	49
Me Recrío 12-15 kg.	res	SEVILLA	Expl.	47	46,24	46,24	46,24	46,71	47,39	48	48
OVEJAS											
Me Con cría	res	CÓRDOBA	Expl.	80	80	80	80	80	80	80	80
Me Con cría	res	SEVILLA	Expl.	100	100	100	100	100	100	100	100
Me Preñada	res	CÓRDOBA	Expl.	61,5	61,5	61,5	61,5	61,5	61,5	59,25	59,25
Me Preñada	res	SEVILLA	Expl.	90	90	90	90	90	90	90	90
Me Vacía	res	CÓRDOBA	Expl.	56	56	56	56	56	56	56	56
Me Vacía	res	HUELVA	Expl.	66,11	66,11	66,11	66,11	66,11	66,11	66,11	-
Me Vacía	res	SEVILLA	Expl.	75	75	75	75	75	75	75	75
PRIMALAS											
Me Con cría	res	CÓRDOBA	Expl.	93	93	93	93	93	93	93	93
Me Con cría	res	SEVILLA	Expl.	104	104	104	104	104	104	104	104
Me Preñada	res	CÓRDOBA	Expl.	79,85	79,85	79,8	79,8	79,8	79,8	79,8	79,8
Me Preñada	res	SEVILLA	Expl.	94	94	94	94	94	94	94	94
PORCINO PARA SACRIFICIO											
CERDOS											
Bc 60-80 kg.	100 kg. vivo	CÁDIZ	Expl.	130	130	128	128	128	126	126	126
Bc 60-80 kg.	100 kg. vivo	JA - VILCHES	Expl.	83,2	84,4	84,4	85,7	82,9	81	81	80,2
Bc 60-80 kg.	100 kg. vivo	MA - CAMPILLOS	Expl.	90	90	90	90	90	90	90	90
Bc 60-80 kg.	100 kg. vivo	SEVILLA	Expl.	85,7	86,2	87,4	88,71	87,9	85,9	84,5	83,2
Bc 80-90 kg.	100 kg. vivo	GRANADA	Expl.	84	84	86,67	88,67	89	90,33	87,67	89
Bc 80-90 kg.	100 kg. vivo	MA - CAMPILLOS	Expl.	88	88	88	88	88	88	88	88
Bc 80-90 kg.	100 kg. vivo	SEVILLA	Expl.	85,7	86,2	87,4	88,71	87,9	85,9	84,5	83,2
Bc 90 y más	100 kg. vivo	JA - VILCHES	Expl.	83,2	84,4	84,4	85,7	82,9	81	81	80,2
Bc 90 y más	100 kg. vivo	MA - CAMPILLOS	Expl.	86	86	86	86	86	86	86	86
Bc 90 y más	100 kg. vivo	SEVILLA	Expl.	85,7	86,2	87,4	88,71	87,9	85,9	84,5	83,2
Bc FORPPA	100 kg. en canal	MA - CAMPILLOS	Mat.	115	115	115	117	117	117	117	117
Bc Selecto	kg. vivo	SE - ARAPORC	Expl.	0,84	0,84	0,85	0,86	0,86	0,86	0,86	-
Ib Bellota	arroba	HU - ARACENA	Expl.	-	21,03	-	-	-	-	-	-
Ib Bellota	arroba	SE - ARAPORC	Expl.	-	25,54	25,54	25,54	25,54	25,54	25,54	-
Ib Bellota	100 kg. vivo	CO - LOS PEDROCHES	Expl.	-	217	217,5	248,25	248,25	248,25	243,5	243,5
Ib Bellota	100 kg. vivo	SEVILLA	Expl.	-	-	-	219,67	219,67	219,67	219,67	219,67
Ib Bellota reposición	arroba	HUELVA	Expl.	20,74	21,04	21,04	19,53	-	-	-	-
Ib Pienso	arroba	HUELVA	Expl.	17,43	16,83	17,73	18,33	18,93	18,53	18,55	-
Ib Pienso	100 kg. vivo	CO - LOS PEDROCHES	Expl.	153	153	160,5	160,5	160,5	160,5	170	170
Ib Pienso	100 kg. vivo	SEVILLA	Expl.	154,52	157	163,4	194,84	167,87	167,91	167,91	166,17
Ib Pienso Extensivo	arroba	HU - ARACENA	Expl.	-	18,33	-	18,93	-	18,93	-	-
Ib Pienso Extensivo	arroba	SE - ARAPORC	Expl.	18,45	18,7	18,85	19,15	19,45	19,65	19,65	-
Ib Pienso Intensivo	arroba	SE - ARAPORC	Expl.	17,54	17,84	18,04	18,34	18,64	18,84	18,84	-
Ib Recebo	arroba	SE - ARAPORC	Expl.	-	21,03	21,03	21,03	21,03	21,65	21,65	-
Ib Reproductoras	res	HU - ARACENA	Expl.	-	270,45	-	270,45	-	270,45	-	-
Ib Reproductoras (6-8 m.)	res	SE - ARAPORC	Expl.	240	240	240	240	240	240	240	-

BOLETÍN TRIMESTRAL DE INFORMACIÓN AGRARIA

Producto	Unidad	Mercado	Com.	Sem 45	Sem 46	Sem 47	Sem 48	Sem 49	Sem 50	Sem 51	Sem 52
CERDOS DESECHO											
Desvieje	100 kg. vivo	MA - CAMPILLOS	Expl.	44	44	44	46	46	46	46	46
Bc Cerdos desecho	100 kg. vivo	GR - IZNALLOZ	Expl.	50	50	50	50	50	50	50	45
Ib Cerdos desecho	arroba	SE - ARAPORC	Expl.	7,05	7,05	7,05	7,05	7,05	7,05	7,05	-
PORCINO PARA VIDA											
LECHONES											
Bc Al destete 20 kg.	res	GRANADA	Expl.	23	21	22,5	24,5	24,5	24,25	25	-
Bc Al destete 20 kg.	res	JA - VILCHES	Expl.	28,5	27,5	27,5	29	30,5	32	34	34
Bc Al destete 20 kg.	100 kg. vivo	MÁLAGA	Expl.	125	125	125	150	150	150	150	150
Bc Al destete 20 kg.	100 kg. vivo	SE - ARAPORC	Expl.	155	150	150	160	165	175	182,5	-
Bc Al destete 20 kg.	100 kg. vivo	SEVILLA	Expl.	140,76	138,26	137,26	148,13	156,88	166,88	175,19	175,19
Ib Al destete 20 kg.	libra	HUELVA	Expl.	1,17	1,17	1,23	1,23	1,23	1,23	1,23	-
Ib Al destete 20 kg.	libra	SE - ARAPORC	Expl.	1,17	1,2	1,2	1,2	1,38	1,33	1,39	-
Ib Al destete 20 kg.	100 kg. vivo	CO - LOS PEDROCHES	Expl.	296,75	309,25	296,75	296,75	296,75	296,75	307,75	307,75
Ib Al destete 20 kg.	100 kg. vivo	SEVILLA	Expl.	272,6	272,6	278,57	291,02	294,02	299,87	308,96	326,42
Ib Hasta 50 libras	kg. vivo	SE - ARAPORC	Expl.	1,06	1,11	1,15	1,15	1,25	1,32	1,37	-
Ib Hasta 50 libras	libra	HU - ARACENA	Expl.	-	1,23	-	1,21	-	1,35	-	-
MARRANOS Y PRIMALS											
Ib De 3 a 5 arrobas	arroba	HU - ARACENA	Expl.	-	25,84	-	24,94	-	24,24	-	-
Ib De 3 a 5 arrobas	arroba	HUELVA	Expl.	25,24	25,24	25,54	24,64	24,64	24,65	24,65	-
Ib De 3 a 5 arrobas	arroba	SE - ARAPORC	Expl.	24,41	24,41	24,41	24,41	24,41	24,41	24,5	-
Ib De 3 a 6 arrobas	100 kg. vivo	SEVILLA	Expl.	212,51	212,51	212,51	212,51	212,51	212,51	212,51	212,51
Ib De 6 a 9 arrobas	arroba	HU - ARACENA	Expl.	-	23,74	-	23,44	-	23,44	-	-
Ib De 6 a 9 arrobas	arroba	HUELVA	Expl.	23,74	23,74	23,74	22,84	22,84	22,85	23	-
Ib De 6 a 9 arrobas	arroba	SE - ARAPORC	Expl.	22,56	22,56	22,56	22,56	22,56	22,56	22,56	-
Ib De 6 a 9 arrobas	100 kg. vivo	CO - LOS PEDROCHES	Expl.	250	250	250	250	250	250	250	250
Ib De 6 a 9 arrobas	100 kg. vivo	SEVILLA	Expl.	204,24	204,24	205,32	203,79	205,96	205,96	205,96	205,96
OTROS PRODUCTOS GANADEROS											
CONEJOS											
Campo	100 kg. vivo	SEVILLA	Expl.	231,28	231,28	216	216	174	174	174	174
HUEVOS											
CLASE XL	docena	GRANADA	-	1,33	1,25	1,3	1,33	1,3	1,28	1,28	1,3
CLASE XL	docena	SEVILLA	E.A.My.	1,12	1,12	1,12	1,12	1,1	1,1	1,1	1,1
CLASE L	docena	GRANADA	-	1,16	1,12	1,18	1,2	1,18	1,15	1,14	1,1
CLASE L	docena	SEVILLA	E.A.My.	0,95	0,95	0,92	0,92	0,9	0,9	0,9	0,9
CLASE M	docena	GRANADA	-	1,03	1	1,03	1,05	1,03	1	1,03	1
CLASE M	docena	SEVILLA	E.A.My.	0,85	0,85	0,82	0,82	0,8	0,8	0,8	0,8
CLASE S	docena	GRANADA	-	0,91	0,9	0,9	0,9	0,85	0,78	0,85	0,8
CLASE S	docena	SEVILLA	E.A.My.	0,7	0,7	0,7	0,7	0,68	0,68	0,68	0,68
LECHE											
Cabra	100 litros	GR - DÚRCAL	Expl.	55	55	55	55	58	57	58	-
Cabra	100 litros	MÁLAGA	Expl.	48	48	49,5	49,5	48	48	48	48
Cabra	100 litros	SEVILLA	Expl.	51,08	51,08	51,08	51,08	51,08	51,08	51,08	51,08
Vaca	100 litros	CÁDIZ	Expl.	30	30	30	30	30	29	29	29
Vaca	100 litros	CÓRDOBA	Expl.	31,25	31,25	31,25	31,25	31,25	31,25	31,25	31,25
Vaca	100 litros	SEVILLA	Expl.	30,65	30,65	30,65	30,65	30,65	30,65	30,65	30,65
POLLOS											
-	100 kg. en canal	SEVILLA	Mat.	94,06	94,06	98	95	95	85	85	70,55
-	100 kg. vivo	GRANADA	Expl.	72	75	80	75	75	45	52	60
GALLINAS PESADAS											
2,5 a 3 kg.	100 kg. en canal	SEVILLA	Mat.	163,39	163,39	163,39	163,39	163,39	163,39	163,39	183
PAVOS											
6 a 8 kg.	100 kg. en canal	SEVILLA	Mat.	188	188	184	184	184	184	184	184

5.- PRECIOS PERCIBIDOS POR LOS AGRICULTORES NOVIEMBRE Y DICIEMBRE DE 2.003

El precio percibidos es el precio de mercado desde la óptica del productor, generalmente son precios de salida de explotaciones sin incluir gastos de transportes ni acondicionamiento, ni impuestos indirectos o tasas que puedan gravar las transacciones de dichos productos en las que el agricultor o ganadero actúa como vendedor.

Estos precios se obtienen a través de cuestionarios comarcales remitidos a las Delegaciones Provinciales por los encuestadores, ponderando la importancia de cada comarca en las transacciones provinciales de cada especificación y considerando la media aritmética de los tres precios tomados en el mes.

Los precios mensuales, se elaboran tomando como base el año 1.995 a partir de una matriz donde figuran las cantidades comercializadas en el periodo (1.994-96) en cada provincia y mes.

En este Boletín se incluyen los precios percibidos por los agricultores en Andalucía y sus provincias en los meses de noviembre y diciembre de 2.003.

CUADRO Nº 1
PRECIOS PERCIBIDOS POR LOS AGRICULTORES NOVIEMBRE DE 2003

€/100 Kg.

PRODUCTO	ALMERIA	CADIZ	CORDOBA	GRANADA	HUELVA	JAEN	MALAGA	SEVILLA	PREC. MED.REG. PONDERADA
CEREALES									
Trigo blando o semiduro	15,30	16,00	15,50	13,75	16,00	16,30	15,25	15,23	15,60
" duro	15,30	16,00	16,75	16,08	17,00	15,85	16,18	16,15	16,43
Arroz Cáscara redondo y semilargo		26,00						25,34	25,34
" " largo								24,98	24,94
Cebada pienso	13,30	13,00		13,00	16,00	13,22		14,63	13,34
" para malta		13,00		13,91		13,22		14,01	13,22
Avena	14,00	15,00		13,88	15,00			14,85	14,38
Centeno	13,00		13,00	13,00		13,00			13,00
Maíz grano	15,00	14,00	14,00	16,55	16,00	14,12		15,26	15,11
Sorgo grano		14,00	16,00		14,82	14,82	14,45	14,81	15,22
LEGUMINOSAS									
Judías seca	108,00	114,00		114,00	114,00	120,00	114,00		115,10
Lentejas	30,00					75,00			75,00
Garbanzos	93,00		71,14	35,00	71,14	75,00	81,54	71,14	65,97
Habas secas	24,00		20,41	18,00	20,41	21,00		18,63	20,55
TUBERCULOS CONSUMO HUMANO									
Patata media estación	22,60				42,00				42,00
" tardía	42,13	42,13	42,13	42,13	42,00	30,00	40,00	56,50	41,55
Batata-Boniato		32,00	33,00	33,00	30,00	40,00	30,00		30,59
CULTIVOS INDUSTRIALES									
Algodón bruto (s/subv.)		83,16	66,34		83,16	75,54	83,16	107,60	91,75
Girasol		24,00		19,32	24,00			24,35	24,00
Aceituna para aderezo Hojiblanca			36,00			40,57		34,20	34,86
" " Gordal					66,00				66,00
CULTIVOS FORRAJEROS									
Heno de alfalfa	15,00	14,00		11,70	13,30	13,82	12,00	13,30	13,09
CITRICOS									
Naranja Navelina	15,50	20,00	30,00		22,00		18,00	20,01	19,83
" Washington y T. Navel				24,17	22,00		30,00	20,50	21,97
" Salustiana			27,50				21,00	19,83	20,13
Mandarina Clausellina	11,33		24,17		37,00		24,17	24,17	25,65
Clementina Temprana	21,67		30,00		40,00			26,27	35,65
" Oroval	10,33							10,33	10,33
" de Nules	24,33				40,00		25,50	30,50	30,12
" Fina					40,00			40,00	40,00
Clemevilla o Nova	41,00				45,00			30,00	31,56
" Fino o Mesero	24,67			24,34			24,00		24,04
FRUTALES NO CITRICOS									
Manzana Starking y rojas	45,00		45,00	45,00	45,00	45,00			45,00
" Golden y amarillas	60,00		60,00	60,00		60,00			60,00
Chirimoya	105,56			71,13			140,00		80,81
Granada	25,00	48,33	48,33	48,33		60,00	60,00		45,42
Aguacate		96,25		79,49			113,00		98,51
Uva de mesa Aledo - Ohanes	27,57								27,57
Caqui	66,38		32,50	66,38	90,00	80,00	63,00		71,83
Almendra Cáscara Langueta	115,00			107,26		100,00			110,57
" " Marcona	102,00		100,27	120,09	75,00	104,00			91,04
" " Comuna	100,00			91,38		92,00			100,00
" " Mollar	114,60			134,00		124,30			114,94
Uva - Pasa							276,00		276,00
HORTALIZAS									
Lechuga Romana	39,63	42,00	20,00	31,04	80,00	30,00	50,00	42,75	39,59
" Acogollada	26,73	32,78	21,60	32,78			50,00		33,72
Escarola	28,47		65,00	50,00	48,37	50,00	48,37		54,13
Coliflor	21,07	71,00	41,00	28,67	60,00	40,00	54,00	47,12	53,79
Col Repollo hoja lisa	14,67	37,00	20,00	16,56		40,00	21,75	31,43	24,91
Tomate 1 - X / 31 - XII	71,73	77,00	35,00	63,71	60,00		60,00	78,50	71,43
Zanahoria		60,00		33,12		40,00	50,00		47,40
Cebolla Grano o Valenciana	13,60		22,70	21,78	40,00	17,00		21,10	18,47
Pepino	66,02	34,00	51,62	74,46			32,00		65,33
Puerro	32,27	71,00	85,00	57,50		65,91	80,00	69,71	68,38
Pimiento rojo	130,29	95,00						119,86	130,29
" verde	72,73	74,00	25,00	69,23			58,00	74,81	71,98
Alcachofa verde	79,77		119,66	147,20	119,66		132,00	119,66	133,21
Melón		24,00	24,00	24,00	24,00	24,00			24,00
Calabacín	57,48	51,00	55,00	48,79		52,07	39,75	60,40	56,95
Ajo seco	72,50		72,50	45,00		100,00			81,76

BOLETÍN TRIMESTRAL DE INFORMACIÓN AGRARIA

PRODUCTO	ALMERIA	CADIZ	CORDOBA	GRANADA	HUELVA	JAEN	MALAGA	SEVILLA	PREC. MED.REG.
									PONDERADA
HORTALIZAS									
Haba verde					180,00		180,00		180,00
Judía verde plana	155,57	129,94	70,00		164,25	129,94			157,00
" " tubular	146,33	125,00			130,38	133,90			139,36
Espinaca	32,67		36,00		45,95	60,00	27,00	70,01	39,37
Champiñón	111,00					111,00			111,00
Berenjena	66,49	38,00	42,50		48,65		41,75	74,78	56,92
VINO									
Mosto	37,43	55,00	37,12		37,43		20,16		35,74
Vino Blanco D.O. (1)			2,93				2,93	2,93	2,93
" " otros de mesa				1,99		2,01		1,97	1,98
ACEITE									
Aceite de Oliva Virgen extra de < 1º	255,00	261,52	276,00	249,00		255,43	270,02	263,66	261,04
" " " " fino de 1º a 1,5º	225,00		245,00	243,53		250,92	254,00	242,75	249,27
" " " " corriente de 1,6º a 3,3º			236,00	240,00		240,42	254,00	235,66	240,16
Aceituna para Almazara		30,41	30,41	30,41	30,41	30,41	36,06	24,75	30,55
FLORES									
Flor Cortada Claveles	60,00	103,00		74,13	74,13		125,00	8,50	85,27
" " Rosas	300,00	444,00		372,00	372,00		372,00	372,00	423,67
" " Crisantemos	276,00	378,00	327,00	327,00	327,00	327,00	327,00	327,00	358,81
GANADO PARA ABASTO									
Terneros (para abasto)	177,00	199,00	241,00	196,22		180,30	220,00	160,03	185,98
Añojos (para abasto)	172,00	210,00	168,50	152,67	180,00	174,29	148,00	153,27	178,51
Novillos (para abasto)	192,00	209,00	165,65	165,65	175,00	123,21	165,65	129,05	180,51
Vacuno mayor (para abasto)	94,00	81,21	83,45	90,00	90,00	69,12	70,00	71,89	78,60
Cordero Lechal	487,00	300,00	320,50	418,10	210,00	459,40	420,00	435,31	390,99
" Recental	302,00	323,84	313,50	320,21	285,00	378,40	323,84	343,92	334,15
" Pascual	280,00	281,00	290,00	300,00	250,00	332,80	286,75	273,47	285,99
Ovino mayor (oveja)	40,00	62,00	51,64	30,00	115,00	27,00	50,00	37,50	48,81
Cabrito Lechal	547,60	302,00	506,19	513,14	506,19	540,91	571,00	562,50	538,26
Chivos	337,35	152,00	275,00	406,00	337,35	337,35	500,00	353,75	378,18
Caprino mayor	74,08	22,00	185,00	30,00	120,00	74,08	50,00	37,50	58,11
Cerdo cebado Ibérico		169,00	193,30		185,00	165,50	120,00	160,20	183,02
" " otras razas	110,00	128,00	160,00	83,92	115,00	83,94	90,00	87,01	99,89
Cerdos desvieje	53,43	41,00	50,00	51,00	100,00	48,00	44,00	40,00	64,60
Pollo de granja	81,00	97,00	86,39	75,50	86,39	80,00	110,00	74,83	79,40
Gallinas	81,00	47,00	46,99	46,99	46,99	36,00	46,99	23,95	40,42
Conejos		139,00		230,00			174,00	223,64	218,84
LECHE									
Leche de vaca	29,00	29,00	31,50	32,45	32,00	30,05	36,00	30,65	31,29
" " cabra	48,00	43,00	48,44	55,00	47,00	47,00	48,00	51,08	49,11
HUEVOS									
Huevos de gallina cat. XL	165,00	120,00	120,42	122,00	110,00	105,00	108,18	112,75	115,95
" " " cat. L	130,00	109,00	105,91	112,19	100,00	96,50	100,00	93,65	100,24
" " " cat. M	120,00	95,00	94,26	100,75	80,00	90,50	90,00	83,57	90,02
" " " cat. S	50,00	71,00	68,95	72,13	70,00	75,00	74,00	70,50	73,12
LANA									
Lana blanca fina	23,00		23,00	23,00	23,00	23,00	23,00	23,00	23,00
" " entrefina	23,00	23,00	23,00	23,00	23,00	23,00	23,00	23,00	23,00
GANADO PARA VIDA									
Vacas aptitud leche	1682,83	1384,55	930,00	1500,00	1750,00	1472,48	1384,55	972,00	1160,17
Novillas aptitud leche	1382,33	1351,94	1351,94	1440,00	1250,00	1412,38	1351,94	1275,00	1380,32
Ternero/as descalostrados (1-3 sem.)	120,20	161,70	161,70	180,00	200,00	125,01	200,00	145,00	159,89
Ternero/as destetados (3-7 meses)	270,46	317,99	179,25	390,00	317,99	301,71	270,00	496,50	348,73
Ovejas	75,50	82,00	68,00	72,00	75,50	66,00	80,00	85,00	74,10
Primalas	78,42	62,00	61,50	70,00	78,42	90,00	90,00	97,00	79,03
Cabras	90,92	89,00	42,00	90,00	90,92	90,00	130,00	104,50	99,91
Lechones	42,62	87,00	53,90	23,88	42,62	28,20	26,25	36,47	35,77
Pollitos de 1 día	30,00		30,03					30,05	30,04
FORESTALES									
Pino Pinaster para trituración	1442,00	1442,00	1442,00	1442,00	1442,00	1442,00	1442,00	1442,00	1442,00
" Silvestre para aserrío y apeas				2764,50				2764,50	2764,50
" Laricio para aserrío y apeas	3400,00			3400,00		3400,00			3400,00
" Pinaster para aserrío y apeas	3400,00	3400,00	3400,00	3400,00		3400,00	3400,00	3400,00	3400,00
" Pinea para aserrío y apeas		2200,00	2200,00		2200,00			2200,00	2200,00
" Halepensis para aserrío y apeas	3400,00	3400,00		3400,00		3400,00	3400,00	3400,00	3400,00
Eucalipto para trituración		1673,50		1673,50	2100,00		1673,50	1247,00	1989,13
" para aserrío y apeas		2131,50	2131,50	2131,50	2100,00		2131,50	2163,00	2109,82
Chopo para aserrío y apeas	3033,33	3033,33	3033,33	4200,00	2100,00	2800,00	3033,33	3033,33	3940,44

BOLETÍN TRIMESTRAL DE INFORMACIÓN AGRARIA

PRECIOS PERCIBIDOS POR LOS AGRICULTORES DICIEMBRE 2.003

€/100 Kg.

PRODUCTO	ALMERIA	CADIZ	CORDOBA	GRANADA	HUELVA	JAEN	MALAGA	SEVILLA	PREC. MED.REG. PONDERADA
CEREALES									
Trigo blando o semiduro	16,60	16,00	17,00	15,87	16,00			15,41	16,44
" duro	16,00	17,00	17,00	17,21	17,00			16,10	17,00
Arroz Cáscara redondo y semilargo		26,00						25,66	25,66
" " largo								25,53	25,53
Cebada pienso	14,00	14,00		13,95	16,00			14,82	14,20
Avena	14,60	15,00		15,63	15,00	15,00		15,03	15,00
Centeno	13,60			16,95		15,28			15,28
Maíz grano	15,60	15,00	15,91	16,77	16,00	15,91		16,18	15,84
Sorgo grano		14,00	16,00		15,00	15,00			14,21
LEGUMINOSA									
Judías seca	108,00	116,50		116,50	116,50	125,00	116,50		119,05
Lentejas	30,00					76,00	53,00		76,00
Garbanzos	93,00		77,19	36,00		77,19	102,58		69,02
Habas secas	24,00		21,20	21,02	21,20	21,00		18,78	21,15
TUBERCULOS CONSUMO HUMANO									
Patata media estación					42,00				42,00
" tardía	23,60	30,21	30,21	30,21	42,00	32,00	13,19	40,25	30,74
Batata-Boniato		41,00	35,50	35,50	30,00	35,50	35,50		39,72
Batata-Boniato		32,00	35,75	35,75	35,00	40,00	36,00		35,98
CULTIVOS INDUSTRIALES									
Algodón bruto (s/subv.)		42,25	42,25		47,00		42,25	37,50	42,54
Girasol		24,00			24,00				24,00
CULTIVOS FORRAJEROS									
Heno de alfalfa	15,00	14,00		11,91	13,83	14,42		13,83	14,20
CITRICOS									
Naranja Navelina	13,76	17,04	22,00		20,00		12,00	17,44	17,54
" Washington y T. Navel	14,75		21,07	21,07	22,00		30,00	17,52	19,27
" Salustiana		16,00	22,00		20,00		20,00	20,12	20,08
" para industria	13,10		13,78				13,78	14,45	13,70
Mandarina Clausellina	11,00		11,00				11,00	11,00	11,00
Clementina Temprana	11,70		25,00		37,00			24,57	32,77
" Oroval	9,00							9,00	9,00
" de Nules	19,30				38,00		25,00	32,18	27,88
" Fina					38,00			38,00	38,00
Clemevilla o Nova	37,15				42,00			33,00	35,49
" Fino o Mesero	21,47			21,74			22,00		21,94
FRUTALES NO CITRICOS									
Chirimoya				114,35			190,00		124,88
Aguate	95,95	95,95		79,40			112,50		98,17
" " " Aledo - Ohanes	24,03								24,03
Almendra Cáscara Larga	115,00			103,58					115,00
" " Marcona	105,00		98,52	115,56	75,00				81,02
" " Comuna	98,00			82,87					98,00
" " Mollar	113,00			134,00					113,00
HORTALIZAS									
Lechuga Romana	24,12	32,00	28,00	22,08	42,00	30,00	50,00	36,14	34,49
" Acogollada	29,97	36,01	25,00	36,01			50,00	39,05	34,63
Escarola	36,06		70,00	52,02	52,02	50,00	52,02		57,93
Coliflor	22,07	54,00	25,00	43,70	27,00	45,00	27,00	28,75	44,90
Col Repollo hoja lisa	17,09	16,00	25,00	28,64		40,00	19,00	15,05	20,89
" 1 - X / 31 - XII	75,02	62,00	23,30	53,50	45,00		61,60	54,06	73,87
Zanahoria	23,13	55,00	35,00	33,12		39,25	50,00	39,25	41,28
Cebolla Babosa y extratemprana			21,00			21,00			21,00
" Grano o Valenciana	16,30		23,62	21,78	36,00	18,00		26,02	21,90
Pepino	81,55	38,00	72,53	110,96			59,60		82,92
Puerro	74,22	76,00	73,30	60,00	74,22	74,22	90,00	71,82	82,87
Pimiento rojo	111,29	103,00						93,63	111,29
" verde	71,65	79,00		64,20			62,00	70,38	71,45
Alcachofa verde	70,07		109,25	165,60	90,00		112,50	108,06	117,22
Calabacín	50,93	59,00	40,00	57,63		50,64	36,25	60,05	51,09
Ajo seco	72,50		72,50	45,00		100,00			85,18
Haba verde				173,00			173,00		173,00
Judía verde plana	171,27	130,00	100,00	193,74					185,19
" " tubular	234,44	187,00		203,20					218,76
Espinaca	45,02		40,00	47,63		50,00	32,00	71,13	42,67
Champiñón	108,00					108,00			108,00
Berenjena	90,90	39,00	72,18	80,75			65,25	85,00	75,72

BOLETÍN TRIMESTRAL DE INFORMACIÓN AGRARIA

PRODUCTO	ALMERIA	CADIZ	CORDOBA	GRANADA	HUELVA	JAEN	MALAGA	SEVILLA	PREC. MED.REG.
									PONDERADA
VINO									
Mosto	37,43	55,00	37,12		37,43		20,17		36,31
" " otros de mesa				1,98		2,01		1,95	1,97
ACEITE									
Aceite de Oliva Virgen extra de < 1º	255,00	234,67	213,00	238,17		208,85	265,68	227,29	220,35
" " " " fino de 1º a 1,5º	225,00		202,60	254,23		202,84	210,93	215,75	206,10
" " " " corriente de 1,6º a 3,3º			215,00	225,78		217,01	217,01	210,25	214,52
Aceituna para Almazara		32,31	32,31	32,31	32,31		36,12	28,50	31,41
FLORES									
Flor Cortada Claveles	84,00	85,00		94,13	94,13		125,00	82,50	85,84
" " Rosas	510,00	444,00		477,00	477,00		477,00	477,00	454,35
" " Crisantemos	420,00	354,00		387,00			387,00		387,00
GANADO PARA ABASTO									
Terneros (para abasto)	180,00	200,00	246,20	170,15		180,30	165,00	168,10	187,51
Añojos (para abasto)	174,00	205,00	176,15	163,42	190,00	174,29	130,00	152,18	178,14
Novillos (para abasto)	204,00	210,00	149,66	100,00	180,00	123,21	100,00	130,42	165,50
Vacuno mayor (para abasto)	94,00	78,47	84,20	78,47	95,00	75,13	50,00	72,50	77,59
Cordero Lechal	340,31	316,00	340,31	352,73	215,00	421,75	300,00	436,38	354,28
" Recental	319,35	319,35	304,55	307,30	290,00	374,50	290,00	349,75	330,27
" Pascual	288,71	281,00	279,00	296,64	260,00	343,00	290,00	271,31	289,52
Ovino mayor (oveja)	54,42	62,00	54,42	30,00	120,00	27,00	50,00	37,50	51,35
Cabrino Lechal	501,36	306,00	501,36	526,91	501,36	540,91	580,50	552,50	532,93
Chivos	351,98	152,00	275,00	472,90	351,98	351,98	500,00	360,00	390,21
Caprino mayor	74,92	22,00	185,00	30,00	125,00	74,92	50,00	37,50	58,54
Cerdo cebado Ibérico		170,00	207,70		195,00	169,80	110,00	166,32	193,61
" " otras razas	106,89	126,00	160,00	85,58	120,00	81,28	90,00	85,40	98,79
Cerdos desvieje	54,48	41,00	50,00	49,38	105,00	50,00	46,00	40,00	66,38
Pollo de granja	69,00	99,00	76,74	65,36	76,74	60,00	110,00	57,06	65,20
Gallinas	87,00	47,00	46,99	46,99	46,99	30,00	46,99	23,95	40,03
Conejos	246,00	141,00	192,68	228,38			174,00	174,00	193,59
LECHE									
Leche de vaca	29,00	29,00	31,25	32,45	32,00	33,00	31,25	30,65	31,03
" " cabra	54,80	43,00	49,89	57,38	47,00	48,00	48,00	51,08	50,55
HUEVOS									
Huevos de gallina cat. XL	165,00	121,00	121,84	134,21	110,00	105,00	108,00	109,70	115,45
" " " cat. L	130,00	110,00	106,07	120,72	100,00	95,00	96,00	90,75	99,04
" " " cat. M	120,00	96,00	93,93	106,82	80,00	85,00	90,00	79,70	89,11
" " " cat. S	50,00	72,00	68,80	71,98	72,00	73,00	74,00	68,60	72,88
LANA									
Lana blanca fina	23,00		23,00		23,00	23,00	23,00	23,00	23,00
" " entrefina	23,00	23,00	23,00	23,00	23,00	23,00	23,00	23,00	23,00
GANADO PARA VIDA									
Vacas aptitud leche	1682,83	1401,22	930,00	1600,00	1750,00	1472,48	1401,22	972,00	1172,30
Novillas aptitud leche	1502,53	1395,98	1395,98	1540,00	1250,00	1412,38	1395,98	1275,00	1418,23
Ternero/as descalostrados (1-3 sem.)	120,20	165,04	165,04	200,00	200,00	125,01	200,00	145,00	162,36
Ternero/as destetados (3-7 meses)	270,46	321,32	179,25	410,00	321,32	301,71	270,00	496,50	350,97
Ovejas	75,01	82,00	68,00	69,05	75,01	66,00	80,00	85,00	73,57
Primalas	82,98	63,00	60,15	75,07	82,98	90,00	112,68	97,00	81,58
Cabras	86,65	89,00	42,00	88,58	86,65	90,00	105,17	105,17	93,02
Lechones	45,68	87,00	54,50	27,56	45,68	32,63	30,00	42,38	39,73
Pollitos de 1 día	30,00		30,03					30,05	30,04
FORESTALES									
Pino Pinaster para trituration	1671,00	1671,00	1671,00	1671,00	1900,00	1442,00	1671,00	1671,00	1681,01
" Radiata para trituration									
" Uncinata para aserrío y apeas									
" Silvestre para aserrío y apeas	2764,50			2764,50				2764,50	2764,50
" Laricio para aserrío y apeas	3400,00			3400,00		3400,00			3400,00
" Pinaster para aserrío y apeas	3400,00	3400,00	3400,00	3400,00		3400,00	3400,00	3400,00	3400,00
" Pinea para aserrío y apeas		2390,00	2390,00		2200,00			2580,00	2324,49
" Halepensis para aserrío y apeas	3400,00	3400,00		3400,00		3400,00	3400,00	3400,00	3400,00
" Radiata para aserrío y apeas									
Eucaliptus para trituration		1636,26		1636,26	2100,00		1636,26	1172,52	1979,45
" para aserrío y apeas		2054,25	2054,25	2054,25	2100,00		2054,25	2008,50	2085,74
Chopo para aserrío y apeas	3700,00	3700,00	3700,00	4200,00	2100,00	4800,00	3700,00	3700,00	4195,45

**6.- COMERCIO EXTERIOR AGROALIMENTARIO ANDALUZ. BALANCE IMPORTACIONES EXPORTACIONES.
NOVIEMBRE-DICIEMBRE 2.003**

Se incluyen en este capítulo una serie de cuadros con los últimos datos disponibles hasta la fecha sobre el comercio exterior agroalimentario en Andalucía.

Estos han sido elaborados por el Servicio de Estudios y Estadísticas de esta Consejería en base a los datos suministrados mensualmente por el ICEX (Instituto de Comercio Exterior).

En los cuadros números 1 y 2 figuran por provincias las Exportaciones e Importaciones realizadas durante el periodo enero-diciembre del año 2.003 desde nuestra Comunidad, anotándose tanto las cantidades en Tm. como el valor de las mismas en miles de euros. Además se añaden las Importaciones y Exportaciones efectuadas durante los años 2.001 y 2.002 completos, es decir de enero a diciembre.

En los cuadros 3 y 4 se recogen los principales destinos y orígenes de dichas exportaciones e importaciones en el periodo enero-diciembre del año 2.003.

En el cuadro 5 están los capítulos arancelarios de mayor importancia exportados e importados en este periodo calculándose el saldo en valor de los mismos en miles de euros.

En el cuadro número 6 se consignan los principales productos agroalimentarios exportados desde la Comunidad Andaluza, ordenados de mayor a menor por su valor en miles de euros en los meses de enero a diciembre de 2.003.

CUADRO Nº 1**EXPORTACIONES AGROALIMENTARIAS (01:24)**

Provincia	2001		2002		2002		2003	
	Miles Euros	Tm.	Miles Euros	Tm.	Miles Euros	Tm.	Miles Euros	Tm.
Almería	1.176.645	1.495.728	1.318.568	1.526.040	1.318.568	1.526.040	1.397.584	1.568.718
Cádiz	561.273	519.437	574.175	549.895	574.175	549.895	539.627	509.784
Córdoba	320.050	293.415	447.153	361.859	447.153	361.859	430.829	357.481
Granada	300.684	216.286	348.044	235.837	348.044	235.837	362.284	225.155
Huelva	411.191	318.684	456.203	313.119	456.203	313.119	430.630	346.132
Jaén	197.910	176.201	273.829	163.802	273.829	163.802	222.923	131.142
Málaga	287.542	212.219	316.708	267.711	316.708	267.711	298.309	222.662
Sevilla	891.905	1.222.359	1.072.010	1.596.817	1.072.010	1.596.817	1.081.598	1.578.146
Andalucía	4.147.200	4.454.329	4.806.690	5.015.080	4.806.690	5.015.080	4.763.784	4.939.220

CUADRO Nº 2**IMPORTACIONES AGROALIMENTARIAS (01:24)**

Provincia	Enero-Diciembre		2002		Enero-Diciembre		Enero-Diciembre	
	2001	2001	2002	2002	2002	2002	2003	2003
	Miles Euros.	Tm.	Miles Euros	Tm.	Miles Euros	Tm.	Miles Euros	Tm.
Almería	77.570	18.490	93.796	21.524	93.796	21.524	82.105	22.438
Cádiz	367.512	317.289	324.795	648.836	324.795	648.836	286.064	469.922
Córdoba	83.498	118.954	67.442	106.028	67.442	106.028	78.062	124.390
Granada	46.889	235.975	44.141	199.696	44.141	199.696	46.401	224.969
Huelva	306.130	846.837	357.826	1.251.622	357.826	1.251.622	313.511	1.017.275
Jaén	59.206	43.392	91.206	109.005	91.206	109.005	83.024	78.180
Málaga	307.643	227.113	272.845	165.197	272.845	165.197	315.857	201.617
Sevilla	447.258	924.905	426.195	904.414	426.195	904.414	461.366	734.364
Andalucía	1.695.706	2.732.955	1.678.246	3.406.322	1.678.246	3.406.322	1.666.390	2.873.155

CUADRO N° 3**PRINCIPALES DESTINOS DE LAS EXPORTACIONES .AGROALIMENTARIAS ANDALUZAS.
DICIEMBRE 2.003**

Pais	Valor Exportado (Miles Euros)
Alemania	799.680
Francia y Mónaco	753.112
Italia	688.403
Reino Unido	509.957
Portugal	419.257
Paises Bajos	352.897
Belgica	161.754
Suecia	72.687
Dinamarca	41.952
Austria	39.078
Finlandia	24.539
Irlanda	12.505
Grecia	12.282
Luxemburgo	786
Total UE	3.888.889
EEUU	217.548
Argelia	59.184
Japón	56.272
Suiza	35.877
República Checa	34.262
Total Mundo	4.763.784

CUADRO N° 4**PRINCIPALES ORÍGENES DE LAS IMPORTACIONES AGROALIMENTARIAS ANDALUZAS.
DICIEMBRE DE 2.003**

Pais	Valor Importado (Miles Euros)
Reino Unido	143.436
Francia	139.164
Irlanda	133.753
Portugal	109.390
Alemania	108.921
Paises Bajos	100.159
Italia	82.792
Grecia	44.946
Dinamarca	27.886
Bélgica	16.788
Austria	9.311
Suecia	3.308
Luxemburgo	33
Finlandia	0
Total UE	919.887
Marruecos	153.443
Argentina	144.089
Bahamas	62.042
EE.UU.	56.224
Brasil	30.651
Total Mundo	1.666.390

CUADRO Nº 5

SALDO COMERCIAL DE LOS PRINCIPALES CAPÍTULOS ARANCELARIOS EXPORTADOS ENERO-DICIEMBRE 2.003

Capítulo	Denominación	Valor Exportado (Miles Euros)		Valor Importado (Miles Euros)		Saldo 2003 (Miles Euros)
		2002	2003	2002	2003	
01	Animales Vivos	6.559	5.452	16.213	17.090	-11.638
02	Carne y Despojos Comestibles	73.919	82.942	32.544	30.617	52.325
04	Leche, Productos Lacteos y huevos	39.771	44.554	22.717	21.928	22.626
06	Plantas Vivas y Productos de la Floricultura	95.622	78.188	28.636	30.747	47.441
07	Legumbres y Hortalizas	1.436.560	1.520.313	80.269	66.972	1.453.341
08	Frutas, Cortezas de Agrios y Melones	858.040	877.044	46.516	64.940	812.104
10	Cereales	262.363	229.359	221.438	166.858	62.501
12	Semillas y Frutos Oleaginosos	16.530	31.865	151.221	108.320	-76.455
15	Grasas y Aceites Animales o Vegetales	1.064.462	916.796	55.030	98.457	818.339
22	Bebidas, vinos	312.964	302.925	183.719	209.235	93.690
01..24	Total Agroalimentario	4.806.670	4.763.784	1.678.246	1.666.388	3.097.396
01..99	Total	10.349.275	11.234.875	11.010.981	12.049.183	-814.308

CUADRO Nº 6

PRINCIPALES PRODUCTOS EXPORTADOS POR ANDALUCÍA ENERO-DICIEMBRE 2.003

Codificación	Producto	Valor Exportado (Miles Euros)	Cantidad Exportada (Tm.)
15091090	Aceite de Oliva Virgen y sus fracciones sin modificar	633.967	278.119
07020000	Tomates frescos o refrigerados	367.208	413.546
07096010	Pimientos Dulces	331.134	293.131
07070005	Pepinos, Frescos o refrigerados	284.786	337.244
20057010	Aceitunas en envase inferior o igual a 5 kgs.	276.740	169.018
08101000	Fresas Frescas	266.701	283.101
15099000	Aceite de oliva sin modificar químicamente, excepto virgen	135.719	56.227
10011000	Trigo duro	129.639	703.949
07099070	Calabacines frescos o refrigerados	129.020	142.943
08051030	Naranjas Dulces	96.108	170.669
08071900	Melones frescos	95.856	120.622
15091010	Aceite de Oliva Virgen y sus fracciones sin modificar	92.431	143.187
08071100	Sandías frescas	75.318	148.319
22042192	Vinos de Jerez de grado alcohólico adquirido entre 15 y 18%	70.868	2.467
08093010	Griñones y nectarinas	68.259	42.270
22082027	Brandy de Jerez, en recipiente inferior o igual a 2 litros	55.757	19.022
07093000	Berenjenas, Frescas o Refrigeradas	53.624	56.484
08044000	Aguacates, frescos o secos	51.931	31.151
06031020	Claveles	48.210	28.537
07092000	Espárragos, frescos o refrigerados	45.075	15.323
07051100	Lechugas repolladas, frescas o refrigeradas	43.859	49.410
01.24	Total Agroalimentario	4.763.784	4.939.220
01.99	Total	11.234.875	18.095.140

7.- MAQUINARIA AGRÍCOLA NOVIEMBRE Y DICIEMBRE DE 2.003

1.- INSCRIPCIÓN DE MAQUINARIA AGRÍCOLA NUEVA EN LOS REGISTROS PROVINCIALES. DISTRIBUCIÓN POR MARCAS COMERCIALES. NOVIEMBRE DE 2003.**1.1.- INTRODUCCIÓN**

Los datos que se recogen en el presente informe corresponden a las inscripciones habidas en los Registros Provinciales de Maquinaria Agrícola en noviembre de 2003.

Las cifras se refieren a maquinaria de primera inscripción, es decir, a máquinas nuevas. Las cifras globales para Andalucía en noviembre de 2003 han sido las siguientes:

TIPO DE MAQUINA	UNIDADES
TRACTORES	483
MOTOCULTORES	1
COSECHADORAS AUTOMOTRICES	1
RECOGEDORAS EMPACADORAS	4
REMOLQUES	494
OTRAS MÁQUINAS	146

La inversión total ha sido de 17.003.134 Euros (IVA no incluido).

La distribución de estas máquinas por provincias se detalla en el Cuadro 1.

Hay que hacer notar que mientras en el caso de los tractores, cosechadoras automotrices y remolques las cifras se ajustan fielmente a las existencias reales del parque agrícola, en el caso de los motocultores, empacadoras y otras máquinas los datos aportados quedan por debajo de las ventas reales debido a que la mayor parte de estas máquinas no se inscriben en los registros de maquinaria, debido a las siguientes causas:

- Todas las máquinas suspendidas y las arrastradas de menos de 750 Kg no están obligadas a inscribirse.

- Muchos de los motocultores y motosegadoras y la práctica totalidad de las motoazadas no circulan por la vía pública y por tanto no se matriculan.

- Una buena parte de las máquinas arrastradas de mas de 750 Kg, a pesar de ser de inscripción y matriculación obligatoria, dada su escasa circulación por carretera, tampoco se legalizan y en consecuencia no se contabilizan en las estadísticas.

1.2.- TRACTORES

El total de tractores nuevos inscritos es de 483 unidades, con una inversión total de 13.361.944 Euros.

Los tractores inscritos presentan las características que se muestran en el siguiente Cuadro:

TIPO TRACTOR	Uds.	COSTE MEDIO (Euros)	POT. MEDIA (Cv)
RUEDAS SIMPLE TRACCIÓN	5	16.989	25.4
RUEDAS DOBLE TRACCION	443	28.144	30.9
CADENAS	35	23.116	75.6

Un total de 22 marcas se comercializaron en Andalucía en el período considerado, de acuerdo con el desglose que muestra el cuadro adjunto:

Marca	Subclase			Total	%
	Simple Tracción	Doble Tracción	Cadenas		
New Holland	1	117	29	147	30,43
John Deere	1	76		77	15,94
Landini		41	3	44	9,11
Case Ih		32		32	6,63
Massey Ferguson		25		25	5,18
Same		23	1	24	4,97
Renault	2	15		17	3,52
Agria		15		15	3,11
Kubota	1	14		15	3,11
Case		14		14	2,90
Deutz-Fahr		14		14	2,90
Fiat		13		13	2,69
Antonio Carraro		10		10	2,07
Mc.Cormick		9	1	10	2,07
Lamborghini		9		9	1,86
Pasquali		7		7	1,45
Valtra		4		4	0,83
Valpadana		2		2	0,41
B.C.S.		1		1	0,21
Ferrari		1		1	0,21
Ford		1		1	0,21
Oliblack			1	1	0,21
Total general	5	443	35	483	100,00

1.3.- MOTOCULTORES Y MOTOMÁQUINAS

Estas pequeñas máquinas automotrices de un eje no llegan a inscribirse en los Registros de Maquinaria más que en una pequeña proporción de la realmente vendida, por lo que las cifras que se presentan en los cuadros habrá que manejarlas teniendo en cuenta esta circunstancia. Se ha inscrito 1 motocultor con una potencia de 12 Cv y una inversión de 3.527 Euros.

1.4.- COSECHADORAS AUTOMOTRICES

En el período considerado se ha inscrito 1 cosechadora de algodón, con una potencia de 250 Cv y un coste de 192.587 Euros.

1.5.- RECOGEDORAS EMPACADORAS

En el período considerado se han inscrito 3 empacadoras de pistón y 1 gran empacadora, con una inversión total de 48.487 Euros.

1.6.- REMOLQUES

Se han inscrito 494 remolques nuevos con una inversión total de 1.630.592 Euros.

1.7.- OTRAS MÁQUINAS

Durante el presente mes, se han inscrito un total de 146 máquinas pertenecientes a este grupo, lo que ha supuesto una inversión total de 1.765.996 Euros.

En cuanto a número de máquinas inscritas, de nuevo vuelven a destacar la maquinaria de aplicación de productos fitosanitarios, principalmente los pulverizadores de tipo hidráulico seguidos de los de tipo hidroneumático (atomizadores) y los neumáticos, con un total general de 71 pulverizadores inscritos, lo que supone casi un 49 % del total de inscripciones de este grupo de máquinas.

El resto de maquinaria y equipos que integran este grupo presentan muy poca representación porcentual, a excepción de los esparcidores de purines que, con 15 unidades inscritas, llegan a suponer un 10 % del total de estas máquinas.

Tipo de Máquina	Datos	Provincia								Total general
		Almería	Cádiz	Córdoba	Granada	Huelva	Jaén	Málaga	Sevilla	
Tractores ruedas simple tracción	Inscripciones	1		1			2	1		5
	Inversión (€)	15.000					60.878	9.067		84.945
	Potencia (CV)			115				12		127
Tractores ruedas doble tracción	Inscripciones	51	18	81	38	26	136	35	58	443
	Inversión (€)	1.070.746	353.647	2.230.593	995.371	584.915	4.276.165	899.336	2.057.182	12.467.955
	Potencia (CV)	1.877	382	1.638	2.112	549	5.040	711	1.356	13.665
Tractores cadenas	Inscripciones	2	1	18	5	1	2	5	1	35
	Inversión (€)	47.390	18.396	367.820	139.891	25.733	57.118	126.792	25.905	809.044
	Potencia (CV)	144	54	1.262	434	77	178	421	77	2.647
Motocultores y motomáquinas	Inscripciones							1		1
	Inversión (€)							3.527		3.527
	Potencia (CV)							12		12
Cosechadoras automotrices de algodón	Inscripciones			1						1
	Inversión (€)			192.587						192.587
	Potencia (CV)			250						250
Recogedoras empacadoras de pistón	Inscripciones		1		1		1			3
	Inversión (€)		19.181		11.896		11.400			42.477
	Potencia (CV)		0		0		0			0
Otras recogedoras empacadoras	Inscripciones			1						1
	Inversión (€)			6.010						6.010
	Potencia (CV)			0						0
Remolques	Inscripciones	2	4	80	45	2	309	18	34	494
	Inversión (€)	1.096	12.138	246.458	115.264	9.764	1.077.339	60.756	107.778	1.630.592
	Potencia (CV)	0	0	0	0	0	0	0	0	0
Otras máquinas	Inscripciones	1	2	42	14		65	13	9	146
	Inversión (€)	3.005		523.141	81.274		762.508	133.261	262.807	1.765.996
	Potencia (CV)	0	87	327	0		699	100	0	1.213
Total Incripciones		57	26	224	103	29	515	73	102	1.129
Total Inversión (€)		1.137.237	403.362	3.566.609	1.343.696	620.412	6.245.407	1.232.739	2.453.672	17.003.134
Total Potencia (CV)		2.021	523	3.592	2.546	626	5.917	1.256	1.433	17.914

Cuadro 1.- Inscripción de Maquinaria Agrícola Nueva- noviembre de2.003

1.- INSCRIPCIÓN DE MAQUINARIA AGRÍCOLA NUEVA EN LOS REGISTROS PROVINCIALES. DISTRIBUCIÓN POR MARCAS COMERCIALES. DICIEMBRE DE 2003.

1.1.- INTRODUCCIÓN

Los datos que se recogen en el presente informe corresponden a las inscripciones habidas en los Registros Provinciales de Maquinaria Agrícola en diciembre de 2003.

Las cifras se refieren a maquinaria de primera inscripción, es decir, a máquinas nuevas. Las cifras globales para Andalucía en diciembre de 2003 han sido las siguientes:

TIPO DE MAQUINA	UNIDADES
TRACTORES	614
MOTOCULTORES	5
COSECHADORAS AUTOMOTRICES	1
RECOGEDORAS EMPACADORAS	4
REMOLQUES	369
OTRAS MÁQUINAS	92

La inversión total ha sido de 20.647.559 Euros (IVA no incluido).

La distribución de estas máquinas por provincias se detalla en el Cuadro 1.

Hay que hacer notar que mientras en el caso de los tractores, cosechadoras automotrices y remolques las cifras se ajustan fielmente a las existencias reales del parque agrícola, en el caso de los motocultores, empacadoras y otras máquinas los datos aportados quedan por debajo de las ventas reales debido a que la mayor parte de estas máquinas no se inscriben en los registros de maquinaria, debido a las siguientes causas:

- Todas las máquinas suspendidas y las arrastradas de menos de 750 Kg no están obligadas a inscribirse.

- Muchos de los motocultores y motosegadoras y la práctica totalidad de las motoazadas no circulan por la vía pública y por tanto no se matriculan.

- Una buena parte de las máquinas arrastradas de mas de 750 Kg, a pesar de ser de inscripción y matriculación obligatoria, dada su escasa circulación por carretera, tampoco se legalizan y en consecuencia no se contabilizan en las estadísticas.

1.2.- TRACTORES

El total de tractores nuevos inscritos es de 614 unidades, con una inversión total de 18.231.533 Euros.

Los tractores inscritos presentan las características que se muestran en el siguiente Cuadro:

TIPO TRACTOR	Uds.	COSTE MEDIO (Euros)	POT. MEDIA Cv)
RUEDAS SIMPLE TRACCIÓN	8	26.430	30.4
RUEDAS DOBLE TRACCION	560	29.996	22.1
CADENAS	46	26.569	66.0

Un total de 26 marcas se comercializaron en Andalucía en el período considerado, de acuerdo con el desglose que muestra el cuadro adjunto:

Marca	Subclase			Total	%
	Simple Tracción	Doble Tracción	Cadenas		
John Deere	2	168		170	27,69
New Holland	1	128	31	160	26,06
Case Ih		60		60	9,77
Landini		28	4	32	5,21
Same		31	1	32	5,21
Massey Ferguson		24	5	29	4,72
Case		18		18	2,93
Kubota	2	16		18	2,93
Lamborghini	1	11	2	14	2,28
Renault	2	11		13	2,12
Deutz-Fahr		12		12	1,95
Fendt		8		8	1,30
Mc.Cormick		6	2	8	1,30
Agria		7		7	1,14
Fiat		5	1	6	0,98
Antonio Carraro		5		5	0,81
Ferrari		5		5	0,81
Pasquali		5		5	0,81
Valtra		4		4	0,65
B.C.S.		2		2	0,33
Carraro		1		1	0,16
Iseki		1		1	0,16
Kioti		1		1	0,16
Lg		1		1	0,16
Merlo		1		1	0,16
Steyr		1		1	0,16
Total general	8	560	46	614	100,00

1.3.- MOTOCULTORES Y MOTOMÁQUINAS

Estas pequeñas máquinas automotrices de un eje no llegan a inscribirse en los Registros de Maquinaria más que en una pequeña proporción de la realmente vendida, por lo que las cifras que se presentan en los cuadros habrá que manejarlas teniendo en cuenta esta circunstancia. Se han inscrito 5 motocultores con una potencia total de 123 Cv y una inversión de 44.150 Euros.

1.4.- COSECHADORAS AUTOMOTRICES

En el período considerado se ha inscrito 1 cosechadora de cereales, con un coste de 79.827 Euros.

1.5.- RECOGEDORAS EMPACADORAS

En el período considerado se han inscrito 2 empacadoras de pistón y 2 grandes empacadoras, con una inversión total de 75.565 Euros.

1.6.- REMOLQUES

Se han inscrito 369 remolques nuevos con una inversión total de 1.127.531 Euros.

1.7.- OTRAS MÁQUINAS

Durante el presente mes, se han inscrito un total de 92 máquinas pertenecientes a este grupo, lo que ha supuesto una inversión total de 1.088.954 Euros.

En cuanto a número de máquinas inscritas, de nuevo vuelven a destacar la maquinaria de aplicación de productos fitosanitarios, principalmente los pulverizadores de tipo hidráulico seguidos de los de tipo hidroneumático (atomizadores) y los neumáticos, con un total general de 49 pulverizadores inscritos, lo que supone algo más de un 53 % del total de inscripciones de este grupo de máquinas.

El resto de maquinaria y equipos que integran este grupo presentan muy poca representación porcentual, por lo que no procede hacer mención expresa de ellas.

Tipo de Máquina	Datos	Provincia								Total general
		Almería	Cádiz	Córdoba	Granada	Huelva	Jaén	Málaga	Sevilla	
Tractores ruedas simple tracción	Nº de Unidades	1		4			3			8
	Inversión (€)	16.062		117.380			78.000			211.442
	Potencia (CV)			77			166			243
Tractores ruedas doble tracción	Nº de Unidades	35	39	77	72	36	161	52	88	560
	Inversión (€)	842.240	111.265	2.980.023	2.427.955	1.146.173	5.099.603	1.479.549	2.711.113	16.797.920
	Potencia (CV)	1.022	1.038	1.375	1.792	706	3.341	578	2.519	12.371
Tractores cadenas	Nº de Unidades	1	2	21	8	2	2	9	1	46
	Inversión (€)	31.034		590.569	207.453	62.900	61.915	246.663	21.637	1.222.171
	Potencia (CV)	95	136	1.321	571	156	179	512	67	3.037
Motocultores y motomáquinas	Nº de Unidades			1			2	2		5
	Inversión (€)			32.000			3.739	8.410		44.150
	Potencia (CV)			103			8	12		123
Cosechadoras automotrices de cereales	Nº de Unidades								1	1
	Inversión (€)								79.827	79.827
	Potencia (CV)									
Recogedoras empacadoras de pistón	Nº de Unidades				1			1		2
	Inversión (€)				7.629			16.850		24.479
	Potencia (CV)				0			0		0
Otras recogedoras empacadoras	Nº de Unidades			1					1	2
	Inversión (€)								51.086	51.086
	Potencia (CV)			0					0	0
Remolques	Nº de Unidades	5	7	55	59	4	197	17	25	369
	Inversión (€)	7.105	3.005	157.736	156.441	4.985	650.298	72.428	75.533	1.127.531
	Potencia (CV)	0	0	0	0	0	0	0	0	0
Otras máquinas	Nº de Unidades		2	16	15		38	13	8	92
	Inversión (€)			174.715	213.164		410.549	139.621	150.905	1.088.954
	Potencia (CV)		0	210	67		279	92	0	648
Total Nº de Unidades		42	50	175	155	42	403	94	124	1.085
Total Inversión (€)		896.441	114.270	4.052.423	3.012.642	1.214.058	6.304.104	1.963.521	3.090.101	20.647.559
Total Potencia (CV)		1.117	1.174	3.086	2.430	862	3.973	1.194	2.586	16.422

Cuadro 1.- Inscripción de Maquinaria Agrícola Nueva- noviembre de 2003

1.- INSCRIPCIÓN DE MAQUINARIA AGRÍCOLA NUEVA EN LOS REGISTROS PROVINCIALES. DISTRIBUCIÓN POR MARCAS COMERCIALES. RESUMEN AÑO 2.003

1.- INTRODUCCIÓN

Los datos que se recogen en el presente informe corresponden a las inscripciones habidas en los Registros Provinciales de Maquinaria Agrícola durante 2003.

Las cifras se refieren a maquinaria de primera inscripción, es decir, a máquinas nuevas. Las cifras globales para Andalucía en el año 2003 han sido las siguientes:

TIPO DE MAQUINA	UNIDADES
TRACTORES	4.582
MOTOCULTORES	51
COSECHADORAS AUTOMOTRICES	96
RECOGEDORAS EMPACADORAS	44
REMOLQUES	2.423
OTRAS MÁQUINAS	1.790

La inversión total ha sido de 172.662.590 Euros (IVA no incluido).

La distribución de estas máquinas por provincias se detalla en el Cuadro 1.

Hay que hacer notar que mientras en el caso de los tractores, cosechadoras automotrices y remolques las cifras se ajustan fielmente a las existencias reales del parque agrícola, en el caso de los motocultores, empacadoras y otras máquinas los datos aportados quedan por debajo de las ventas reales debido a que la mayor parte de estas máquinas no se inscriben en los registros de maquinaria, debido a las siguientes causas:

- Todas las máquinas suspendidas y las arrastradas de menos de 750 Kg no están obligadas a inscribirse.

- Muchos de los motocultores y motosegadoras y la práctica totalidad de las motoazadas no circulan por la vía pública y por tanto no se matriculan.

- Una buena parte de las máquinas arrastradas de mas de 750 Kg, a pesar de ser de inscripción y matriculación obligatoria, dada su escasa circulación por carretera, tampoco se legalizan y en consecuencia no se contabilizan en las estadísticas.

1.2.- TRACTORES

El total de tractores nuevos inscritos durante 2003 es de 4.582 unidades, con una inversión total de 134.895.662 Euros.

Los tractores inscritos presentan las características que se muestran en el siguiente Cuadro:

TIPO TRACTOR	Uds.	COSTE MEDIO (Euros)	POT. MEDIA (Cv)
RUEDAS SIMPLE TRACCIÓN	59	19.625	25.6
RUEDAS DOBLE TRACCION	4.266	29.816	31.0
CADENAS	257	25.463	67.3

Un total de 40 marcas se comercializaron en Andalucía en el período considerado, de acuerdo con el desglose que muestra el cuadro adjunto:

Marca	Subclase			Total	%
	Simple Tracción	Doble Tracción	Cadenas		
John Deere	17	1.610		1.627	35,51
New Holland	12	662	157	831	18,14
Landini		258	39	297	6,48
Same	4	259	22	285	6,22
Case Ih	2	233		235	5,13
Massey Ferguson	1	207	8	216	4,71
Kubota	4	154		158	3,45
Fiat	2	102	3	107	2,34
Renault	9	97		106	2,31
Agria		105		105	2,29
Case		87		87	1,90
Deutz-Fahr		87		87	1,90
Lamborghini	1	73	12	86	1,88
Antonio Carraro		71		71	1,55
Pasquali		66		66	1,44
Mc.Cormick		44	14	58	1,27
Valtra		42		42	0,92
Ferrari		26		26	0,57
Fendt		25		25	0,55
B.C.S.		15		15	0,33
Kioti		8		8	0,17
Valpadana		8		8	0,17
Belarus		4		4	0,09
Steyr		4		4	0,09
Ebro	3			3	0,07
Iseki	2	1		3	0,07
Valmet		3		3	0,07
Benassi	2			2	0,04
Case International		2		2	0,04
Jin Ma		2		2	0,04
Lander		2		2	0,04
Lg		2		2	0,04
U.T.B.		1	1	2	0,04
Agrifull		1		1	0,02
Carraro		1		1	0,02
DAEDONG		1		1	0,02
Ford		1		1	0,02
Merlo		1		1	0,02
Oliblack			1	1	0,02
Ursus		1		1	0,02
Total general	59	4.266	257	4.582	100,00

1.3.- MOTOCULTORES Y MOTOMÁQUINAS

Estas pequeñas máquinas automotrices de un eje no llegan a inscribirse en los Registros de Maquinaria más que en una pequeña proporción de la realmente vendida, por lo que las cifras que se presentan en los cuadros habrá que manejarlas teniendo en cuenta esta circunstancia. Se han inscrito 51 motocultores con una potencia total de 621 Cv y una inversión de 198.310 Euros.

1.4.- COSECHADORAS AUTOMOTRICES

En el período considerado se ha inscrito 76 cosechadoras de cereales, con una potencia de 14.116 Cv y una inversión de 8.243.994 Euros; 2 cosechadoras de forraje, con una potencia de 869 Cv y un coste de 304.550 Euros; 3 cosechadoras de hortalizas, con una potencia de 450 Cv y una inversión de 315.959 Euros; 10 cosechadoras de algodón, con una potencia de 2.180 Cv y una inversión de 1.552.599 Euros; y 5 cosechadoras de otros tipos, con una potencia de 464 Cv y un coste total de 316.725 Euros.

1.5.- RECOGEDORAS EMPACADORAS

Durante el año 2003 se han inscrito 24 empacadoras de pistón, 4 rotativas y 6 grandes empacadoras, con una inversión total de 1.027.288 Euros.

1.6.- REMOLQUES

Se han inscrito en el año 2003, 2.423 remolques nuevos con una inversión total de 10.476.933 Euros.

1.7.- OTRAS MÁQUINAS

Durante el año 2003, se han inscrito un total de 1.790 máquinas pertenecientes a este grupo, lo que ha supuesto una inversión total de 15.330.571 Euros.

Tipo de Máquina	Datos	Provincia									Total general
		Almería	Cádiz	Córdoba	Granada	Huelva	Jaén	Málaga	Sevilla		
Tractores ruedas simple tracción	Nº de Unidades	5	4	11	11	4	14	6	4	59	
	Inversión (€)	76.137	70.229	262.466	186.583	48.375	309.208	95.252	109.643	1.157.893	
	Potencia (CV)		175	415	325	36	149	315	98	1.513	
Tractores ruedas doble tracción	Nº de Unidades	354	223	755	477	366	970	343	778	4.266	
	Inversión (€)	7.823.432	3.558.524	26.046.185	13.904.438	9.791.493	30.106.353	10.281.910	25.681.390	127.193.725	
	Potencia (CV)	12.898	6.945	19.981	17.178	9.154	30.419	7.516	28.107	132.198	
Tractores cadenas	Nº de Unidades	17	14	88	55	8	25	40	10	257	
	Inversión (€)	387.740	176.648	2.246.451	1.378.495	238.066	631.511	1.278.828	206.306	6.544.044	
	Potencia (CV)	1.349	984	5.980	3.883	516	1.596	2.381	608	17.297	
Motocultores y motomáquinas	Nº de Unidades	9	2	3	4		13	19	1	51	
	Inversión (€)	30.705	6.191	38.734	7.386		34.688	76.732	3.873	198.310	
	Potencia (CV)	101	20	128	37		135	208	12	641	
Cosechadoras automotrices de cereales	Nº de Unidades	4	3	13	12	1	3	7	33	76	
	Inversión (€)	533.961	91.741	1.422.756	1.218.616	98.980	308.278	789.923	3.779.739	8.243.994	
	Potencia (CV)	1.163	503	2.613	1.768		680	956	6.433	14.116	
Cosechadoras automotrices de forraje	Nº de Unidades				1				1	2	
	Inversión (€)				123.210				181.340	304.550	
	Potencia (CV)				400				469	869	
Cosechadoras automotrices de hortalizas	Nº de Unidades								3	3	
	Inversión (€)								315.959	315.959	
	Potencia (CV)								425	425	
Cosechadoras automotrices de algodón	Nº de Unidades		1	4			1		4	10	
	Inversión (€)			729.071			186.521		637.007	1.552.599	
	Potencia (CV)		0	1.000			250		930	2.180	
Otras cosechadoras automotrices	Nº de Unidades		2	1			1		1	5	
	Inversión (€)		117.798	72.500			36.643		89.784	316.725	
	Potencia (CV)		252	106			106			464	
Recogedoras empacadoras de pistón	Nº de Unidades	2	3		6		3	8	2	24	
	Inversión (€)	20.571	40.587		61.651		21.843	100.633	18.819	264.104	
	Potencia (CV)	0	0		0		0	0	0	0	
Recogedoras empacadoras rotativas	Nº de Unidades			4						4	
	Inversión (€)			57.396						57.396	
	Potencia (CV)			0						0	
Otras recogedoras empacadoras	Nº de Unidades		1	7	2			1	5	16	
	Inversión (€)		46.630	255.487	129.507			32.641	241.523	705.788	
	Potencia (CV)		0	0	0			0	0	0	
Remolques	Nº de Unidades	34	68	429	334	51	957	168	382	2.423	
	Inversión (€)	1.122.547	138.836	1.312.109	881.082	173.851	3.236.550	703.371	2.908.587	10.476.933	
	Potencia (CV)	0	0	0	0	0	0	0	0	0	
Otras máquinas	Nº de Unidades	8	37	359	120	13	941	127	185	1.790	
	Inversión (€)	57.018	213.639	2.636.087	861.221	296.948	7.029.550	1.098.772	3.137.337	15.330.571	
	Potencia (CV)	20	87	1.506	181	158	2.048	573	547	5.120	
Total Nº de Unidades		433	358	1.674	1.022	443	2.928	719	1.409	8.986	
Total Inversión (€)		10.052.111	4.460.823	35.079.242	18.752.189	10.647.712	41.901.145	14.458.062	37.311.307	172.662.590	
Total Potencia (CV)		15.531	8.966	31.729	23.772	9.864	35.383	11.949	37.629	174.823	

En cuanto a número de máquinas inscritas, sería de destacar la maquinaria de aplicación de productos fitosanitarios, principalmente los pulverizadores de tipo hidráulico seguidos de los de tipo hidroneumático (atomizadores) y los neumáticos, con un total general de 1.186 pulverizadores inscritos, lo que supone algo más de un 66 % del total de inscripciones de este grupo de máquinas. Si, además, se añaden las máquinas inscritas como aplicadores de productos fitosanitarios, dicho porcentaje se eleva al 76 %, al contabilizarse un total general de 1.362 unidades de maquinaria y equipos para la realización de tratamientos fitosanitarios.

El resto de maquinaria y equipos que integran este grupo presentan muy poca representación porcentual, si exceptuamos los esparcidores de purines que llegan a alcanzar casi un 9 % del total, por lo que no procede hacer mención expresa de ellas.

8. -DISPOSICIONES AGRARIAS Y PESQUERAS PUBLICADAS EN BOE Y BOJA

BOJA**Nº 211****DIA: 3/11/2003****CONSEJERIA DE AGRICULTURA Y PESCA**

ORDEN de 24 de octubre de 2003, por la que se modifica en materia de plazos, la de 18 de enero de 2002, por la que se regulan ayudas a los armadores y pescadores afectados por la finalización del Acuerdo de Pesca entre la Unión Europea y el Reino de Marruecos.

CONSEJERIA DE AGRICULTURA Y PESCA

ORDEN de 24 de octubre de 2003, por la que se modifica la de 28 de diciembre de 1995, por la que se aprueba el Reglamento de la Denominación de Origen Baena y de su Consejo Regulador.

Nº 215**DIA: 7/11/2003****CONSEJERIA DE AGRICULTURA Y PESCA**

Resolución de 27 de octubre de 2003, de la Secretaría General de Agricultura y Ganadería, sobre buenas prácticas en el sector oleícola de Andalucía para mejorar la calidad de sus producciones.

Nº 217**DIA: 11/11/2003****CONSEJERIA DE AGRICULTURA Y PESCA**

ORDEN de 24 de octubre de 2003, por la que se establecen los requisitos generales de producción integrada de Andalucía para Centros de manipulación e industrias de transformación de productos.

Nº 219**DIA: 13/11/2003****CONSEJERIA DE AGRICULTURA Y PESCA**

Orden de 24 de octubre de 2003, por la que se aprueba el Reglamento Específico de Producción Integrada de Andalucía para las industrias de obtención y elaboración de vinos.

CONSEJERIA DE AGRICULTURA Y PESCA

Orden de 24 de octubre de 2003, por la que se aprueba el Reglamento Específico de Producción Integrada de frutas y hortalizas para centrales hortofrutícolas.

Nº 221**DIA: 17/11/2003****CONSEJERIA DE AGRICULTURA Y PESCA**

RESOLUCION de 29 de octubre de 2003, de la Dirección General de la Producción Agraria, por la que se fijan las bases para el cálculo de las subvenciones máximas que podrán percibir las Agrupaciones de Defensa Sanitaria en el ámbito ganadero (ADSG), para el período comprendido entre el 1 de octubre de 2002 y el 30 de septiembre de 2003.

CONSEJERIA DE AGRICULTURA Y PESCA

RESOLUCION de 29 de septiembre de 2003, del Instituto Andaluz de Reforma Agraria, por la que se convoca concurso público para la adjudicación de 20 explotaciones familiares agrarias en el sector 16 subzona oeste de la Zona Regable del Chanza, finca Coto Mayor, del término municipal de Ayamonte, Isla Cristina y Villablanca (Huelva).

Nº 223

DIA: 19/11/2003

CONSEJERIA DE AGRICULTURA Y PESCA

ORDEN de 7 de noviembre de 2003, por la que se regulan y convocan ayudas para la mejora de las condiciones de cultivo y tratamiento de los olivos, de recogida, almacenamiento y transformación de las aceitunas, así como del almacenamiento del aceite y de las aceitunas de mesa producidos en zonas piloto mediante técnicas de Producción Integrada, en el marco del Programa de Mejora de la Calidad de la Producción de Aceite de Oliva y de Aceituna de Mesa para la campaña 2003/2004.

Nº 227

DIA: 25/11/2003

CONSEJERIA DE AGRICULTURA Y PESCA

RESOLUCION de 6 de noviembre de 2003, de la Dirección General de la Producción Agraria, por la que se hacen públicos los cursos homologados de capacitación para la utilización de plaguicidas.

Nº 228

DIA: 26/11/2003

CONSEJERIA DE AGRICULTURA Y PESCA

ACUERDO de 11 de noviembre de 2003, del Consejo de Gobierno, por el que se autoriza al Instituto Andaluz de Reforma Agraria a conceder una subvención a la Comunidad de Regantes Sindicato de Riegos de Almería y siete de pueblos de su río, de los tt.mm. de Almería, Gádor, Rioja, Benahadux y otros (Almería).

Nº 230

DIA: 28/11/2003

CONSEJERIA DE AGRICULTURA Y PESCA

RESOLUCION de 20 de octubre de 2003, de la Viceconsejería, por la que se convocan los Premios de Andalucía de Agricultura y Pesca para el año 2003.

Nº 231

DIA: 1/12/2003

CONSEJERIA DE AGRICULTURA Y PESCA

ORDEN de 14 de octubre de 2003, por la que se conceden los Premios de Andalucía de Agricultura y Pesca correspondiente a la convocatoria del año 2002.

CONSEJERIA DE AGRICULTURA Y PESCA

RESOLUCION de 22 de octubre de 2003, de la Delegación Provincial de Huelva, por la que se hacen públicas subvenciones concedidas en el año 2002 al amparo de la norma que se cita.

Nº 235

DIA: 5/12/2003

CONSEJERIA DE AGRICULTURA Y PESCA

DECRETO 335/2003, de 2 de diciembre, por el que se regula el Registro de Operadores Comerciales de Frutas y Hortalizas Frescas y se regula el control de conformidad según el Reglamento CE núm. 1148/2001, de la Comisión de 12 de junio.

CONSEJERIA DE AGRICULTURA Y PESCA

DECRETO 336/2003, de 2 de diciembre, por el que se declara de Interés General de la Comunidad Autónoma de Andalucía la transformación en regadío del Andévalo Occidental Fronterizo (Huelva).

CONSEJERIA DE AGRICULTURA Y PESCA

RESOLUCION de 3 de noviembre de 2003, de la Viceconsejería, por la que se convocan para el año 2004 la concesión de ayudas a organizaciones del sector pesquero para el desarrollo de actividades de divulgación y transferencia de tecnologías pesqueras y de colaboración con la Administración.

CONSEJERIA DE AGRICULTURA Y PESCA

RESOLUCION de 11 de noviembre de 2003, de la Dirección General de Industrias y Promoción Agroalimentaria, por la que se hace pública la autorización concedida a Agrocolor, SL, para actuar como organismo de certificación de la mención Vino de la Tierra del Desierto de Almería.

CONSEJERIA DE AGRICULTURA Y PESCA

RESOLUCION de 24 de octubre de 2003, de la Delegación Provincial de Almería, por la que hacen públicas las ayudas concedidas al amparo de la Orden que se cita.

CONSEJERIA DE AGRICULTURA Y PESCA

RESOLUCION de 14 de octubre de 2003, de la Delegación Provincial de Málaga, por la que se hacen públicas las ayudas complementarias a la primera instalación de jóvenes agricultores.

CONSEJERIA DE AGRICULTURA Y PESCA

RESOLUCION de 14 de octubre de 2003, de la Delegación Provincial de Málaga, por la que se hacen públicas las ayudas complementarias a la primera instalación de jóvenes agricultores.

Nº 238

DIA: 11/12/2003

CONSEJERIA DE AGRICULTURA Y PESCA

RESOLUCION de 19 de noviembre de 2003, de la Viceconsejería, por la que se convocan, para el año 2004, ayudas a las Organizaciones Profesionales Agrarias, Federaciones de Cooperativas y entidades representativas de Asociaciones de Desarrollo Rural con ámbito de actuación en Andalucía, previstas en la Orden que se cita.

CONSEJERIA DE AGRICULTURA Y PESCA

RESOLUCION de 18 de noviembre de 2003, de la Dirección General de la Producción Agraria, por la que se hacen públicas las resoluciones de concesión de subvenciones a la contratación de seguros agrarios en Andalucía para el ejercicio 2003, al amparo de la normativa que se cita.

Nº 239

DIA: 12/12/2003

CONSEJERIA DE AGRICULTURA Y PESCA

ACUERDO de 2 de diciembre de 2003, del Consejo de Gobierno, por el que se autoriza a la Consejería de Agricultura y Pesca a conceder una subvención a Vegacañada SA, de Almería.

CONSEJERIA DE AGRICULTURA Y PESCA

ACUERDO de 2 de diciembre de 2003, del Consejo de Gobierno, por el que se autoriza al Instituto Andaluz de Reforma Agraria a conceder una subvención a la Comunidad de Regantes de Palos de la Frontera, del t.m. de Palos de la Frontera (Huelva).

Nº 241

DIA: 16/12/2003

CONSEJERIA DE AGRICULTURA Y PESCA

ORDEN de 11 de diciembre de 2003, sobre las ayudas a titulares de superficies que estuvieron integradas en determinados planes de mejora de la calidad y la comercialización de los frutos de cáscara y las algarrobas.

Nº 242

DIA: 17/12/2003

CONSEJERIA DE AGRICULTURA Y PESCA

RESOLUCION de 6 de octubre de 2003, de la Delegación Provincial de Córdoba, por la que se hacen públicas subvenciones concedidas.

CONSEJERIA DE AGRICULTURA Y PESCA

RESOLUCION de 30 de octubre de 2003, de la Delegación Provincial de Jaén, por la que se hacen públicas las subvenciones concedidas en 2003, que se citan.

Nº 246

DIA: 23/12/2003

CONSEJERIA DE AGRICULTURA Y PESCA

ACUERDO de 16 de diciembre de 2003, del Consejo de Gobierno, por el que se autoriza al Instituto Andaluz de Reforma Agraria a conceder una subvención a la Comunidad de Regantes Rambla Morales, en los TT.MM. de Níjar y Almería (Almería).

Nº 248

DIA: 26/12/2003

CONSEJERIA DE AGRICULTURA Y PESCA

DECRETO 359/2003, de 22 de diciembre, por el que se aprueban los Estatutos del Organismo Autónomo Instituto Andaluz de Investigación y Formación Agraria, Pesquera, Alimentaria y de la Producción Ecológica.

CONSEJERIA DE AGRICULTURA Y PESCA

DECRETO 360/2003, de 22 de diciembre, por el que se modifica el Decreto 178/2000, de 23 de mayo, por el que se regula la estructura orgánica de la Consejería de Agricultura y Pesca.

CONSEJERIA DE AGRICULTURA Y PESCA

DECRETO 361/2003, de 22 de diciembre, por el que se regula la pesca marítima de recreo en aguas interiores.

CONSEJERIA DE AGRICULTURA Y PESCA

ACUERDO de 22 de diciembre de 2003, del Consejo de Gobierno, por el que se adscriben al Instituto Andaluz de Investigación y Formación Agraria, Pesquera, Alimentaria y de la Producción Ecológica los medios materiales, económicos y personales necesarios para el cumplimiento de sus objetivos.

Nº 249

DIA: 29/12/2003

CONSEJERIA DE AGRICULTURA Y PESCA

RESOLUCION de 11 de diciembre de 2003, de la Dirección General de Pesca y Acuicultura, por la que se establece para el año 2004 el plazo de presentación de solicitudes de ayudas acogidas a las Ordenes que se citan.

CONSEJERIA DE AGRICULTURA Y PESCA

RESOLUCION de 1 de diciembre de 2003, de la Dirección General de Industrias y Promoción Agroalimentaria, por la que se convocan para el año 2004 las ayudas previstas en la Orden que se cita,

para fomentar localidad agroalimentaria.

CONSEJERIA DE AGRICULTURA Y PESCA

RESOLUCION de 2 de diciembre de 2003, de la Dirección General de Industria y Promoción Agroalimentaria, por la que se convocan para el año 2004 las ayudas previstas en la Orden que se cita.

CONSEJERIA DE AGRICULTURA Y PESCA

RESOLUCION de 2 de diciembre de 2003, de la Dirección General de Industrias y Promoción Agroalimentaria, por la que convocan para el año 2004 las ayudas previstas en la Orden que se cita.

CONSEJERIA DE AGRICULTURA Y PESCA

RESOLUCION de 17 de noviembre de 2003, de la Dirección General de la Producción Agraria, por la que se convocan para el año 2004 las ayudas para el traslado de explotaciones ganaderas fuera de los cascos urbanos en el ámbito de la Comunidad Autónoma de Andalucía.

CONSEJERIA DE AGRICULTURA Y PESCA

RESOLUCION de 25 de noviembre de 2003, de la Secretaría General Técnica, por la que se emplaza a los terceros interesados en el procedimiento abreviado núm. 167/2003, ante el Juzgado de lo Contencioso-Administrativo núm. Cinco de Sevilla.

CONSEJERIA DE AGRICULTURA Y PESCA

RESOLUCION de 18 de noviembre de 2003, de la Delegación Provincial de Granada, por la que se hacen públicas las ayudas complementarias a la primera instalación de agricultores jóvenes, según Orden que se cita.

BOE

Nº 266	DIA: 6/11/2003
--------	----------------

MINISTERIO DE LA PRESIDENCIA

ORDEN PRE/3074/2003, de 5 de noviembre, por la que se modifica el anexo del Real Decreto 465/2003, de 25 de abril, sobre las sustancias indeseables en la alimentación animal.

MINISTERIO DE AGRICULTURA, PESCA Y ALIMENTACIÓN

ORDEN APA/3082/2003, de 29 de octubre, por la que se fija para el ejercicio 2003 el importe unitario de las ayudas previstas por el Real Decreto 1734/2000, de 20 de octubre, por el que se establecen ayudas para la adquisición de animales de reposición de determinadas razas bovinas, ovinas y caprinas autóctonas españolas.

MINISTERIO DE AGRICULTURA, PESCA Y ALIMENTACIÓN

ORDEN APA/3147/2003, de 10 de noviembre, por la que se modifica la Orden APA/1586/2003, de 5 de junio, por la que se convocan las ayudas previstas en el Real Decreto 997/1999, de 11 de junio, sobre fomento de las razas autóctonas españolas de protección especial en peligro de extinción, correspondientes al año 2003.

MINISTERIO DE AGRICULTURA, PESCA Y ALIMENTACIÓN

ORDEN APA/3148/2003, de 15 de octubre, por la que se adjudican dos becas de formación práctica en el área de alimentación para titulados superiores, convocadas mediante Orden APA/737/2003, de 21 de marzo, por renuncia de los adjudicatarios.

MINISTERIO DE AGRICULTURA, PESCA Y ALIMENTACIÓN

RESOLUCIÓN de 16 de octubre de 2003, de la Dirección General de Agricultura, por la que se resuelve la autorización de inscripción en los Registros Oficiales de Maquinaria Agrícola de los tractores con marca "Agrimac", modelos que se citan.

MINISTERIO DE AGRICULTURA, PESCA Y ALIMENTACIÓN

RESOLUCIÓN de 16 de octubre de 2003, de la Dirección General de Agricultura, por la que se resuelve la homologación genérica del tractor marca "Massey Ferguson", modelos 3340 CF y 3350 CF.

MINISTERIO DE AGRICULTURA, PESCA Y ALIMENTACIÓN

RESOLUCIÓN de 16 de octubre de 2003, de la Dirección General de Agricultura, por la que se resuelve la autorización de inscripción en los Registros Oficiales de Maquinaria Agrícola de los tractores con marca "Zetor", "Massey Ferguson" y "Kubota", modelos que se citan.

MINISTERIO DE AGRICULTURA, PESCA Y ALIMENTACIÓN

RESOLUCIÓN de 16 de octubre de 2003, de la Dirección General de Agricultura, por la que se resuelve la homologación de las estructuras de protección marca Massey Ferguson y Mansilla para los modelos de tractores que se citan.

Nº 271

DIA: 12/11/2003

MINISTERIO DE AGRICULTURA, PESCA Y ALIMENTACIÓN

ORDEN APA/3147/2003, de 10 de noviembre, por la que se modifica la Orden APA/1586/2003, de 5 de junio, por la que se convocan las ayudas previstas en el Real Decreto 997/1999, de 11 de junio, sobre fomento de las razas autóctonas españolas de protección especial en peligro de extinción, correspondientes al año 2003.

MINISTERIO DE AGRICULTURA, PESCA Y ALIMENTACIÓN

ORDEN APA/3148/2003, de 15 de octubre, por la que se adjudican dos becas de formación práctica en el área de alimentación para titulados superiores, convocadas mediante Orden APA/737/2003, de 21 de marzo, por renuncia de los adjudicatarios.

MINISTERIO DE AGRICULTURA, PESCA Y ALIMENTACIÓN

RESOLUCIÓN de 16 de octubre de 2003, de la Dirección General de Agricultura, por la que se resuelve la autorización de inscripción en los Registros Oficiales de Maquinaria Agrícola de los tractores con marca "Agrimac", modelos que se citan.

MINISTERIO DE AGRICULTURA, PESCA Y ALIMENTACIÓN

RESOLUCIÓN de 16 de octubre de 2003, de la Dirección General de Agricultura, por la que se resuelve la homologación genérica del tractor marca "Massey Ferguson", modelos 3340 CF y 3350 CF.

MINISTERIO DE AGRICULTURA, PESCA Y ALIMENTACIÓN

RESOLUCIÓN de 16 de octubre de 2003, de la Dirección General de Agricultura, por la que se resuelve la autorización de inscripción en los Registros Oficiales de Maquinaria Agrícola de los tractores con marca "Zetor", "Massey Ferguson" y "Kubota", modelos que se citan.

MINISTERIO DE AGRICULTURA, PESCA Y ALIMENTACIÓN

RESOLUCIÓN de 16 de octubre de 2003, de la Dirección General de Agricultura, por la que se resuelve la homologación de las estructuras de protección marca Massey Ferguson y Mansilla para los modelos de tractores que se citan.

Nº 272

DIA: 13/11/2003

MINISTERIO DE AGRICULTURA, PESCA Y ALIMENTACIÓN

ORDEN APA/3151/2003, de 12 de noviembre, relativa a las medidas de protección contra el "Citrus canker" ("Xanthomonas axonopodis pv. Citri"), la mancha negra ("guignardia citricarpa") y "Elsinoe spp". de los frutos cítricos.

Nº 273

DIA: 14/11/2003

MINISTERIO DE AGRICULTURA, PESCA Y ALIMENTACIÓN

ORDEN APA/3157/2003, de 10 de noviembre, por la que se suspende cautelarmente la importación de abejas, colmenas pobladas y lotes de reinas con o sin acompañantes, y material apícola biológico.

MINISTERIO DE AGRICULTURA, PESCA Y ALIMENTACIÓN

ORDEN APA/3168/2003, de 29 de octubre, por la que se regulan las ayudas destinadas al saneamiento de la producción de albaricoques de la variedad Búlida.

Nº 274

DIA: 15/11/2003

MINISTERIO DE AGRICULTURA, PESCA Y ALIMENTACIÓN

ORDEN APA/3184/2003, de 14 de noviembre, sobre ayudas a titulares de superficies que estuvieron integradas en determinados planes de mejora de la calidad y la comercialización de los frutos de cáscara y las algarrobas.

MINISTERIO DE AGRICULTURA, PESCA Y ALIMENTACIÓN

RESOLUCIÓN de 30 de octubre de 2003, de la Dirección General de Desarrollo Rural, por la que se resuelve dar publicidad a las subvenciones concedidas en el tercer trimestre de 2003, para programas plurirregionales de formación, con cargo al Programa 717A: "Desarrollo Rural".

Nº 275

DIA: 17/11/2003

MINISTERIO DE AGRICULTURA, PESCA Y ALIMENTACIÓN

ORDEN APA/3186/2003, de 10 de noviembre, por la que se establecen criterios para la aplicación de las actuaciones previstas en el Real Decreto-Ley 5/2003, de 19 de septiembre, y se determina el ámbito territorial de actuación.

MINISTERIO DE AGRICULTURA, PESCA Y ALIMENTACIÓN

ORDEN APA/3187/2003, de 10 de noviembre, por la que se modifican los anexos IX y X del Real Decreto 3454/2000, de 22 de diciembre, por el que se establece y regula el Programa Integral Coordinado de vigilancia y control de las encefalopatías espongiiformes transmisibles de los animales.

MINISTERIO DE AGRICULTURA, PESCA Y ALIMENTACIÓN

ORDEN APA/3191/2003, de 2 de octubre, por la que se adjudica una beca de formación práctica en el área de sanidad animal para licenciados convocada mediante Orden de 26 de julio de 2001, por renuncia del adjudicatario.

MINISTERIO DE AGRICULTURA, PESCA Y ALIMENTACIÓN

ORDEN APA/3192/2003, de 10 de noviembre, por la que se establecen valores mínimos del precio unitario de la patata a efectos del cálculo de la facturación de las agrupaciones reconocidas de patata de consumo no destinada a la industria feculera, para la campaña 2002.

MINISTERIO DE AGRICULTURA, PESCA Y ALIMENTACIÓN

RESOLUCIÓN de 20 de octubre de 2003, de la Subsecretaría, por la que se resuelve la publicación de las subvenciones concedidas en el tercer trimestre de 2003, con cargo al programa 716A: "Comercialización y competitividad de la industria agroalimentaria y calidad y seguridad alimentaria".

Nº 276

DIA: 18/11/2003

MINISTERIO DE AGRICULTURA, PESCA Y ALIMENTACIÓN

RESOLUCIÓN de 20 de octubre de 2003, del Fondo Español de Garantía Agraria, por la que se anuncia la publicidad de las subvenciones concedidas por el mismo con cargo a los fondos comunitarios europeos del FEOGA-Garantía.

MINISTERIO DE CIENCIA Y TECNOLOGÍA

ORDEN CTE/3206/2003, de 4 de noviembre, por la que se establecen las bases reguladoras y se hace pública la convocatoria de concesión de ayudas para la realización de proyectos de investigación y desarrollo, a iniciar en el año 2003, en el marco del Programa Nacional Anual de Medidas de Ayuda a la Apicultura.

Nº 279

DIA: 21/11/2003

MINISTERIO DE ECONOMÍA

RESOLUCIÓN de 22 de octubre de 2003, de la Dirección General de Seguros y Fondos de Pensiones, por la que se publican las condiciones especiales y la tarifa de primas del seguro de rendimientos de aceituna; incluido en el Plan de Seguros Agrarios Combinados para el ejercicio 2003.

MINISTERIO DE ECONOMÍA

RESOLUCIÓN de 22 de octubre de 2003, de la Dirección General de Seguros y Fondos de Pensiones, por la que se publican las condiciones especiales y la tarifa de primas del seguro de rendimientos de almendro; incluido en el Plan de Seguros Agrarios Combinados para el ejercicio 2003.

Nº 280

DIA: 22/11/2003

MINISTERIO DE LA PRESIDENCIA

REAL DECRETO 1429/2003, de 21 de noviembre, por el que se regulan las condiciones de aplicación de la normativa comunitaria en materia de subproductos de origen animal no destinados al consumo humano.

MINISTERIO DE LA PRESIDENCIA

ORDEN PRE/3235/2003, de 19 de noviembre, por la que se modifica el Anexo II del Real Decreto 280/1994, de 18 de febrero, por el que se establece los límites máximos de residuos de plaguicidas y su control en determinados productos de origen vegetal.

MINISTERIO DE AGRICULTURA, PESCA Y ALIMENTACIÓN

REAL DECRETO 1460/2003, de 21 de noviembre, por el que se concede, a título póstumo, la Gran Cruz de la Orden del Mérito Agrario, Pesquero y Alimentario, sección mérito agrario, a don Jesús Ángel Álvarez González.

MINISTERIO DE AGRICULTURA, PESCA Y ALIMENTACIÓN

REAL DECRETO 1461/2003, de 21 de noviembre, por el que se concede la Gran Cruz de la Orden del Mérito Agrario, Pesquero y Alimentario, sección mérito agrario, a don Daniel Trueba Herranz.

MINISTERIO DE AGRICULTURA, PESCA Y ALIMENTACIÓN

REAL DECRETO 1462/2003, de 21 de noviembre, por el que se concede la Gran Cruz de la Orden del Mérito Agrario, Pesquero y Alimentario, sección mérito agrario, a don Ricardo de Cospedal Peinado.

MINISTERIO DE AGRICULTURA, PESCA Y ALIMENTACIÓN

REAL DECRETO 1463/2003, de 21 de noviembre, por el que se concede la Gran Cruz de la Orden del Mérito Agrario, Pesquero y Alimentario, sección mérito agrario, a don Gerardo García Fernández.

Nº 282

DIA: 25/11/2003

MINISTERIO DE AGRICULTURA, PESCA Y ALIMENTACIÓN

ORDEN APA/3260/2003, de 21 de noviembre, por la que se establecen ayudas destinadas a las explotaciones ganaderas y las industrias cárnicas para la mejora de las condiciones de eliminación de los subproductos, residuos y materiales específicos de riesgo.

MINISTERIO DE AGRICULTURA, PESCA Y ALIMENTACIÓN

RESOLUCIÓN de 7 de noviembre de 2003, de la Dirección General de Agricultura, por la que se corrigen los errores de la Resolución de 4 de septiembre de 2003, de la Dirección General de Agricultura, por la que se resuelve la autorización de inscripción en los Registros Oficiales de Maquinaria Agrícola de los tractores con marca "Valtra" y "Massey Ferguson", modelos que se citan.

Nº 284

DIA: 27/11/2003

MINISTERIO DE AGRICULTURA, PESCA Y ALIMENTACIÓN

CORRECCIÓN de errores de la Orden APA/3260/2003, de 21 de noviembre, por la que se establecen ayudas destinadas a las explotaciones ganaderas y las industrias cárnicas para la mejora de las condiciones de eliminación de los subproductos, residuos y materiales específicos de riesgo.

Nº 285

DIA: 28/11/2003

MINISTERIO DE LA PRESIDENCIA

REAL DECRETO 1430/2003, de 21 de noviembre, por el que se crea la Comisión interministerial de investigación agraria, alimentaria y de desarrollo rural.

MINISTERIO DE LA PRESIDENCIA

REAL DECRETO 1431/2003, de 21 de noviembre, por el que se establecen determinadas medidas de comercialización en el sector de los aceites de oliva y del aceite de orujo de oliva.

MINISTERIO DE AGRICULTURA, PESCA Y ALIMENTACIÓN

RESOLUCIÓN de 5 de noviembre de 2003, del Fondo Español de Garantía Agraria, por la que se da publicidad al Convenio de Colaboración entre el Fondo Español de Garantía Agraria y la Junta de Andalucía, para la cofinanciación de los trabajos de control asistido por teledetección de las superficies de determinados regímenes comunitarios de ayudas en los sectores de cultivos herbáceos, a realizar en el año 2003.

Nº 287

DIA: 1/12/2003

MINISTERIO DE AGRICULTURA, PESCA Y ALIMENTACIÓN

ORDEN APA/3321/2003, de 20 de noviembre, por la que se modifican el Reglamento Técnico de Control y Certificación de Semillas de Plantas Oleaginosas y el Reglamento Técnico de Control y Certificación de Semillas de Plantas Textiles.

Nº 288

DIA: 2/12/2003

MINISTERIO DE AGRICULTURA, PESCA Y ALIMENTACIÓN

ORDEN APA/3352/2003, de 30 de septiembre, por la que se conceden ayudas destinadas a la modernización del sector de la avicultura de carne de pollo en España, convocadas por la Orden APA/911/2003, de 10 de abril.

MINISTERIO DE AGRICULTURA, PESCA Y ALIMENTACIÓN

ORDEN APA/3353/2003, de 28 de noviembre, por la que se modifica la Orden APA/3184/2003, de 14 de noviembre, sobre ayudas a titulares de superficies que estuvieron integradas en determinados planes de mejora de la calidad y la comercialización de los frutos de cáscara y las algarrobas, en cuanto al plazo de solicitud de ayuda.

Nº 291

DIA: 5/12/2003

MINISTERIO DE AGRICULTURA, PESCA Y ALIMENTACIÓN

ORDEN APA/3389/2003, de 28 de noviembre, por la que se adapta a la normativa comunitaria el Real Decreto 1472/2000, de 4 de agosto, por el que se regula el potencial de producción vitícola.

MINISTERIO DE AGRICULTURA, PESCA Y ALIMENTACIÓN

ORDEN APA/3406/2003, de 28 de noviembre, por la que se modifica la Orden APA/3072/2003, de 23 de octubre, por la que se definen el ámbito de aplicación, las condiciones técnicas mínimas de cultivo, rendimientos, precios y fechas de suscripción en relación con el seguro combinado y de daños excepcionales en níspero, comprendido en el Plan Anual de Seguros Agrarios Combinados.

N° 293

DÍA: 8/12/2003

MINISTERIO DE AGRICULTURA, PESCA Y ALIMENTACIÓN

RESOLUCIÓN de 30 de octubre de 2003, de la Dirección General de Agricultura, por la que se resuelve la autorización de inscripción en los Registros Oficiales de Maquinaria Agrícola de los tractores con marca "Mahindra" y "Fendt", modelos que se citan.

MINISTERIO DE AGRICULTURA, PESCA Y ALIMENTACIÓN

RESOLUCIÓN de 3 de noviembre de 2003, de la Dirección General de Agricultura, por la que se resuelve la autorización de inscripción en los Registros Oficiales de Maquinaria Agrícola de los tractores con marca "Case IH", "Steyr" y "Valpadana", modelos que se citan.

MINISTERIO DE AGRICULTURA, PESCA Y ALIMENTACIÓN

RESOLUCIÓN de 3 de noviembre de 2003, de la Dirección General de Agricultura, por la que se resuelve la autorización de inscripción en los Registros Oficiales de Maquinaria Agrícola de los tractores con marca "John Deere" y "New Holland", modelos que se citan.

N° 295

DÍA: 10/12/2003

MINISTERIO DE AGRICULTURA, PESCA Y ALIMENTACIÓN

RESOLUCIÓN de 14 de noviembre de 2003, de la Dirección General de Agricultura, por la que se resuelve la homologación de la estructura de protección marca: Landini, válida para los tractores que se citan.

MINISTERIO DE AGRICULTURA, PESCA Y ALIMENTACIÓN

RESOLUCIÓN de 14 de noviembre de 2003, de la Dirección General de Agricultura, por la que se resuelve la autorización de inscripción en los Registros Oficiales de Maquinaria Agrícola de los tractores con marca Valtra, modelos que se citan.

MINISTERIO DE AGRICULTURA, PESCA Y ALIMENTACIÓN

RESOLUCIÓN de 14 de noviembre de 2003, de la Dirección General de Agricultura, por la que se resuelve la homologación genérica del tractor marca "Massey Ferguson", modelos 3340 C, 3350 C y 3355 C.

N° 296

DÍA: 11/12/2003

MINISTERIO DE AGRICULTURA, PESCA Y ALIMENTACIÓN

CORRECCIÓN de errores de la Orden APA/3260/2003, de 21 de noviembre, por la que se establecen ayudas destinadas a las explotaciones ganaderas y las industrias cárnicas para la mejora de las condiciones de eliminación de los subproductos, residuos y materiales específicos de riesgo.

N° 298

DÍA: 13/12/2003

MINISTERIO DE AGRICULTURA, PESCA Y ALIMENTACIÓN

REAL DECRETO 1507/2003, de 28 de noviembre, por el que se establece el Programa nacional de control de las plagas de langosta y otros ortópteros.

N° 299

DÍA: 15/12/2003

MINISTERIO DE LA PRESIDENCIA

ORDEN PRE/3482/2003, de 10 de diciembre, por la que se modifica el Anexo I del Real Decreto 1043/1997, de 27 de junio, por el que se establecen las normas comunitarias mínimas necesarias para el control de determinadas enfermedades de los moluscos bivalvos.

MINISTERIO DE ECONOMÍA

RESOLUCIÓN de 13 de noviembre de 2003, de la Dirección General de Seguros y Fondos de Pensiones, por la que se publican las condiciones especiales y la tarifa de primas del seguro combinado y de daños excepcionales en níspero; incluido en el Plan de Seguros Agrarios Combinados para el ejercicio 2003.

Nº 301

DIA: 17/12/2003

MINISTERIO DE AGRICULTURA, PESCA Y ALIMENTACIÓN

RESOLUCIÓN de 26 de noviembre de 2003, de la Dirección General de Agricultura, por la que se da publicidad al Convenio de Encomienda de Gestión entre el Ministerio de Agricultura, Pesca y Alimentación y la Consejería de Agricultura y Pesca de la Junta de Andalucía, para la realización de los trabajos relacionados con los preceptivos exámenes técnicos para el registro de variedades de diversas especies vegetales.

Nº 302

DIA: 18/12/2003

MINISTERIO DE AGRICULTURA, PESCA Y ALIMENTACIÓN

RESOLUCIÓN de 25 de noviembre de 2003, por la que se resuelve dar publicidad a las subvenciones concedidas en el segundo semestre de 2002, con cargo al programa "Comercialización y competitividad de la industria agroalimentaria y calidad y seguridad alimentaria".

MINISTERIO DE AGRICULTURA, PESCA Y ALIMENTACIÓN

RESOLUCIÓN de 25 de noviembre de 2003, por la que se resuelve dar publicidad a las subvenciones concedidas en el segundo semestre de 2002, con cargo al programa "Comercialización y competitividad de la industria agroalimentaria y calidad y seguridad alimentaria".

Nº 303

DIA: 19/12/2003

MINISTERIO DE AGRICULTURA, PESCA Y ALIMENTACIÓN

ORDEN APA/3549/2003, de 27 de noviembre, por la que se adjudica una beca de formación práctica para Titulados Superiores en el Área de Alimentación, convocada mediante Orden APA/2009/2003, de 10 de julio.

MINISTERIO DE AGRICULTURA, PESCA Y ALIMENTACIÓN

ORDEN APA/3550/2003, de 3 de diciembre, por la que se ratifica la modificación del Reglamento de la Denominación de Origen "Baena".

MINISTERIO DE AGRICULTURA, PESCA Y ALIMENTACIÓN

ORDEN APA/3554/2003, de 3 de diciembre, por la que se definen el ámbito de aplicación, las condiciones técnicas mínimas de cultivo, rendimientos, precios y fechas de suscripción en relación con el seguro combinado y de daños excepcionales en patata, comprendido en el Plan Anual de Seguros Agrarios Combinados.

Nº 304

DIA: 20/12/2003

MINISTERIO DE AGRICULTURA, PESCA Y ALIMENTACIÓN

ORDEN APA/3558/2003, de 3 de diciembre, por la que se definen el ámbito de aplicación, las condiciones técnicas mínimas de cultivo, rendimientos, precios y fechas de suscripción en relación con el seguro de explotación de frutales, comprendido en el Plan Anual de Seguros Agrarios Combinados.

MINISTERIO DE AGRICULTURA, PESCA Y ALIMENTACIÓN

ORDEN APA/3559/2003, de 3 de diciembre, por la que se definen el ámbito de aplicación, las condiciones técnicas mínimas de cultivo, rendimientos, precios y fechas de suscripción en relación con el seguro combinado y de daños excepcionales en cereza, comprendido en el Plan Anual de Seguros Agrarios Combinados.

MINISTERIO DE CIENCIA Y TECNOLOGÍA

ORDEN CTE/3560/2003, de 16 de diciembre, por la que se establecen las bases reguladoras y se hace pública la convocatoria de concesión de ayudas para la realización de proyectos de investigación científica y desarrollo tecnológico, a iniciar en el año 2004, en el marco del Subprograma Nacional de Recursos y Tecnologías Agrarias en Coordinación con las Comunidades Autónomas del Programa Nacional de Recursos y Tecnologías Agroalimentarias del Plan Nacional de Investigación Científica, Desarrollo e Innovación Tecnológica 2004-2007.

Nº 305

DIA: 22/12/2003

MINISTERIO DE AGRICULTURA, PESCA Y ALIMENTACIÓN

RESOLUCIÓN de 28 de noviembre de 2003, de la Dirección General de Agricultura, por la que se resuelve la homologación genérica del tractor marca "New Holland", modelos TK70VA y TK75VA.

MINISTERIO DE AGRICULTURA, PESCA Y ALIMENTACIÓN

RESOLUCIÓN de 28 de noviembre de 2003, de la Dirección General de Agricultura, por la que se resuelve la homologación de la estructura de protección marca: CNH, modelo: R12, tipo: bastidor de dos postes adelantado válida para los tractores marca "New Holland", modelo TK 75 VA, versión cadenas y uno más que se cita.

MINISTERIO DE AGRICULTURA, PESCA Y ALIMENTACIÓN

RESOLUCIÓN de 28 de noviembre de 2003, de la Dirección General de Agricultura, por la que se resuelve la autorización de inscripción en los Registros Oficiales de Maquinaria Agrícola de los tractores con marca "John Deere", modelos que se citan.

MINISTERIO DE AGRICULTURA, PESCA Y ALIMENTACIÓN

ORDEN APA/3575/2003, de 15 de diciembre, por la que se convoca y regula el premio "Mejores Aceites de Oliva Virgen Extra Españoles: Cosecha 2003-2004".

MINISTERIO DE AGRICULTURA, PESCA Y ALIMENTACIÓN

ORDEN APA/3576/2003, de 3 de diciembre, por la que se definen el ámbito de aplicación, las condiciones técnicas mínimas de cultivo, rendimientos, precios y fechas de suscripción en relación con el seguro combinado y de daños excepcionales en frutales: albaricoque, ciruela, manzana de mesa, melocotón y pera, comprendido en el Plan Anual de Seguros Agrarios Combinados.

Nº 306

DIA: 23/12/2003

MINISTERIO DE AGRICULTURA, PESCA Y ALIMENTACIÓN

ORDEN APA/3582/2003, de 11 de diciembre, por la que se establecen el protocolo, requisitos y parámetros exigibles para la consideración de machos de raza Duroc, a efectos de lo dispuesto en el Real Decreto 1083/2001, de 5 de octubre, por el que se aprueba la norma de calidad para el jamón ibérico, paleta ibérica y caña de lomo ibérico elaborados en España.

MINISTERIO DE AGRICULTURA, PESCA Y ALIMENTACIÓN

RESOLUCIÓN de 24 de noviembre de 2003, de la Dirección General de Agricultura, por la que se resuelve la autorización de inscripción en los Registros Oficiales de Maquinaria Agrícola de los tractores con marca "Landini", modelos que se citan.

MINISTERIO DE AGRICULTURA, PESCA Y ALIMENTACIÓN

RESOLUCIÓN de 24 de noviembre de 2003, de la Dirección General de Agricultura, por la que se resuelve la homologación de las estructuras de protección marca: Valtra, modelo: F2002, tipo: cabina con una puerta válida para el tractor marca Valtra, tipo X, modelo X120 y marca: Landini, modelo: C38, tipo: cabina con dos puertas válida para los tractores Valtra, tipo H modelo Mistral 50 4RM y cinco más que se citan.

MINISTERIO DE CIENCIA Y TECNOLOGÍA

ORDEN CTE/3597/2003, de 16 de diciembre, por la que se establecen las bases reguladoras y se hace pública la convocatoria de concesión de ayudas para la contratación de investigadores en centros públicos de investigación agraria y alimentaria dependientes de las Comunidades Autónomas, en el marco de la acción estratégica Recursos y Tecnologías Agrarias del Plan Nacional de Investigación Científica, Desarrollo e Innovación Tecnológica 2000-2003.

Nº 309

DIA: 26/12/2003

MINISTERIO DE AGRICULTURA, PESCA Y ALIMENTACIÓN

RESOLUCIÓN de 4 de diciembre de 2003, de la Subsecretaría, por la que se resuelve la publicación del Acuerdo del Consejo de Ministros de 28 de noviembre de 2003, que aprueba el Plan de Seguros Agrarios Combinados para el ejercicio 2004.

Nº 310

DIA: 27/12/2003

MINISTERIO DE AGRICULTURA, PESCA Y ALIMENTACIÓN

REAL DECRETO 1540/2003, de 5 de diciembre, por el que se modifica el Real Decreto 138/2002, de 1 de febrero, sobre determinadas ayudas comunitarias en el sector de la carne de vacuno.

MINISTERIO DE AGRICULTURA, PESCA Y ALIMENTACIÓN

REAL DECRETO 1697/2003, de 12 de diciembre, por el que se crea la Comisión Nacional de Biovigilancia.

MINISTERIO DE AGRICULTURA, PESCA Y ALIMENTACIÓN

RESOLUCIÓN de 4 de diciembre de 2003, de la Subsecretaría, por la que se da publicidad a la concesión de subvenciones de 2003, a entidades, empresas y profesionales, relacionados con la producción y la comercialización en el sector agrario, por el suministro de datos estadísticos y de precios agrarios.

Nº 311

DIA: 29/12/2003

MINISTERIO DE AGRICULTURA, PESCA Y ALIMENTACIÓN

CORRECCIÓN de errores del Real Decreto 1047/2003, de 1 de agosto, por el que se modifica el Real Decreto 2611/1996, de 20 de diciembre, por el que se regulan los programas nacionales de erradicación de enfermedades de los animales.

Nº 312

DIA: 30/12/2003

MINISTERIO DE AGRICULTURA, PESCA Y ALIMENTACIÓN

ORDEN APA/3628/2003, de 22 de diciembre, por la que se fija para el año 2004 la renta de referencia.

Nº 313

DIA: 31/12/2003

MINISTERIO DE AGRICULTURA, PESCA Y ALIMENTACIÓN

ORDEN APA/3660/2003, de 22 de diciembre, por la que se regula en España el sistema de localización de buques pesqueros vía satélite y por la que se establecen las bases reguladoras de las ayudas para la adquisición e instalación de los sistemas de localización en los buques pesqueros.

MINISTERIO DE AGRICULTURA, PESCA Y ALIMENTACIÓN

ORDEN APA/3661/2003, de 23 de diciembre, por la que se modifica el Anexo I del Real Decreto 1716/2000, de 13 de octubre, sobre normas sanitarias para el intercambio intracomunitario de animales de las especies bovina y porcina.

MINISTERIO DE AGRICULTURA, PESCA Y ALIMENTACIÓN

ORDEN APA/3668/2003, de 22 de diciembre, por la que se modifica el plazo de presentación de las solicitudes de ayudas por superficie a determinados productos agrícolas y de primas ganaderas de vacuno, ovino y caprino.

MINISTERIO DE AGRICULTURA, PESCA Y ALIMENTACIÓN

ORDEN APA/3669/2003, de 23 de diciembre, por la que se fijan las fechas de recuento de la carga ganadera de las explotaciones de ganado vacuno para el cobro del pago por extensificación, correspondientes al segundo semestre de 2003.