

**BOLETIN BIMESTRAL**  
**DE**  
**INFORMACION AGRARIA Y PESQUERA**

SECRETARÍA GENERAL  
DE  
AGRICULTURA Y GANADERÍA

Servicio de Estudios y Estadísticas

Nº 152  
Sevilla, septiembre-octubre de 2.001  
(agosto-septiembre de 2.001)

Se permite la reproducción total o parcial de los datos o  
gráficos de esta publicación, citando su procedencia.

## **INDICE**

PAG.

### **1.- LA COYUNTURA AGRARIA EN AGOSTO Y SEPTIEMBRE DE 2001**

#### **2.- ESTADISTICAS AGRICOLAS**

2.1. Avances de superficies y producciones agrícolas en Andalucía  
a 30/09/2001

2.2. Cultivos agrícolas en Andalucía y España : datos de 2000 y 2001.  
Avances a 30/09/2001

#### **3.- ESTADISTICAS GANADERAS**

3.1. Producción de huevos para incubar y pollitos de aves de corral.  
Enero-Agosto de 2001.

3.2. Producción Lechera en Andalucía. Primer Trimestre del año 2001

#### **4.- PRECIOS Y MERCADOS AGRARIOS**

4.1. Mercados agrícolas : Agosto-Septiembre de 2001.

4.2. Mercados ganaderos : Agosto-Septiembre de 2001.

### **5.- PRECIOS PERCIBIDOS POR LOS AGRICULTORES. JULIO-AGOSTO DE 2001**

### **6.- ENCUESTA ANUAL DE PRECIOS DE LA TIERRA DE 2000**

### **7.- COMERCIO EXTERIOR AGROALIMENTARIO DE ANDALUCIA**

**ENERO-AGOSTO DE 2001**

### **8 ENCUESTA DE EXISTENCIAS DE GANADO BOVINO EN DICIEMBRE DE 2000. ANÁLISIS DE RESULTADOS**

### **9.- DISPOSICIONES AGRARIAS Y PESQUERAS PUBLICADAS EN**

**BOE Y BOJA EN AGOSTO -SEPTIEMBRE DE 2001.**

### **10.- EXTRACTO DE LEGISLACION DE LA UE. AGOSTO-SEPTIEMBRE 2001**

**1.- LA COYUNTURA AGRARIA EN AGOSTO Y SEPTIEMBRE DE 2.001*****1.1.- Incidencia del clima sobre la agricultura y la ganadería***

Durante el mes de agosto se registraron temperaturas moderadamente altas pero sin alcanzar en general los valores que son normales en esas fechas. Hubo alguna tormenta ocasional que dejó algo de agua pero la mayoría de los observatorios de la Comunidad apenas registraron lluvias. Se cerraba así el 31 de agosto el año agrícola 2.000/2.001 que ha transcurrido desde el día 1 de septiembre del año 2.000 hasta el 31 de agosto de 2.001.

El mismo se ha caracterizado por las abundantes lluvias del otoño-invierno que vinieron a paliar los problemas de la sequía que había al final del verano el año pasado, de manera que se recuperaron los acuíferos y se pudo almacenar agua suficiente en los embalses como para encarar la programación de las alternativas de cultivo en el regadío sin problemas.

Más adelante, hubo mes y medio sin lluvias (desde el 15 de marzo hasta casi final de abril), lo que hizo temer por la correcta evolución de los cereales de invierno, pero en mayo cayeron algunas precipitaciones que aliviaron en algunos casos los problemas que existían.

Tan solo en la zona más oriental de Andalucía, concretamente en toda la provincia de Almería y parte de la de Málaga, las lluvias resultaron escasas, motivo por el cual en los observatorios de ambas la cantidad total de agua recogida durante todo el año agrícola es inferior a la precipitación normal acumulada con los datos climatológicos medios de la serie 1.961-1.990 (ver cuadro 1.3).

Por otra parte, y como puede verse en el cuadro 1.6, se acaba el año agrícola con los embalses de la Confederación Hidrográfica del Guadalquivir al 65% de su capacidad, mientras que el año pasado, en estas mismas fechas, estaban al 35%.

En los de la Confederación Hidrográfica del Sur hay almacenados 434,4 Hm.<sup>3</sup> (41,7% de su capacidad), pero hay que reseñar que el embalse del Almanzora, uno de los más grandes de la cuenca, solo está al 5% de su capacidad, pues, como ya se ha dicho anteriormente, en esa zona de Andalucía ha llovido poco.

Finalmente, los embalses de la cuenca del Guadiana que abastecen de agua a Andalucía están al 71,7%.

En cuanto a las temperaturas, el año se caracterizó por un invierno suave, lo que supuso algunos problemas por falta de horas-frío en frutales y olivar. En general, tampoco hubo heladas primaverales que perjudicaran a la fruta temprana y, por lo que respecta al verano, éste ha sido seco pero con unas temperaturas máximas algo inferiores a las normales, lo que influirá en cultivos como el maíz, el arroz y el algodón.

En el mes de septiembre, durante las dos primeras semanas la situación siguió estacionaria y la prolongada falta de precipitaciones (no llovía en la mayor parte de Andalucía desde mediados del mes de mayo) empezaba en esas fechas a incidir negativamente en el olivar del secano y retrasaba la preparación de los suelos de cara a la próxima campaña de siembras de cereales, leguminosas grano

de invierno y remolacha azucarera. Igualmente el agua era muy necesaria para el rebrote de la hierba en las dehesas de cara a la otoñada.

A partir del 20 de septiembre llegaron las lluvias que fueron en general abundantes y afectaron prácticamente a toda la Comunidad recogándose cantidades incluso superiores a los 100 l/m<sup>2</sup> en muchos observatorios.

Las precipitaciones, que resultaron muy beneficiosas para paliar los problemas más arriba enumerados, perjudicaron en cambio algo al algodón y el arroz que estaban en plena campaña de recolección así como a la uva de las zonas más retrasadas que aún no se había recogido.

Las suaves temperaturas del mes hicieron que se prolongara la campaña de las hortalizas de verano al aire libre y favorecieron la adecuada maduración de las variedades más tempranas de cítricos.

**CUADRO Nº1  
TEMPERATURAS**

PROVINCIA	Estación de Referencia	Tas. Medias (°C)			Tas. Absolutas (°C)		Tas. Medias (°C)			Tas. Absolutas (°C)	
		MÁXIMA	MÍNIMA	MEDIA	MÁXIMA	MÍNIMA	MÁXIMA	MÍNIMA	MEDIA	MÁXIMA	MÍNIMA
ALMERÍA	Carboneras	29,8	23,2	26,5	34,3	20,5	26,8	21,1	24,0	32,3	18,3
	Abla	31,5	19,9	25,7	35,9	17,4	25,6	15,6	20,6	31,6	12,1
	Almería	31,4	23,7	27,6	39,2	20,8	27,5	21,3	24,4	33,4	17,6
	La Mojonera	32,3	22,6	27,4	45,4	19,0	27,4	19,8	23,6	32,0	16,0
	Albox	35,7	21,6	28,7	40,0	17,5	30,3	15,9	23,1	36,5	10,0
	Vélez Blanco						25,6	11,4	18,5	31,0	8,0
	María										
	Cabo Gata						26,6	19,4	23,0	30,2	8,0
CÁDIZ	Laujar	27,3	16,6	22,0	33,0	12,0	22,0	11,4	16,7	27,0	8,0
	Cádiz	27,2	21,5	24,4	33,8	19,0	25,2	20,1	22,6	29,8	16,2
	Algeciras	28,6	21,0	24,8	36,4	18,2	26,0	19,4	22,7	30,0	15,8
	Grazalema						25,0	15,1	20,1	30,0	10,5
	Jerez (A.)	32,9	18,9	25,9	39,9	14,2	28,6	17,5	23,0	34,7	12,6
	Rota (B.A.)	29,4	19,4	24,4	35,6	16,2	26,3	18,0	22,1	33,8	13,2
	Tarifa	25,7	19,1	22,4	29,6	16,9	24,3	18,3	21,3	27,8	14,9
CÓRDOBA	Córdoba	36,3	19,8	28,0	42,0	15,4	30,6	17,4	24,0	37,0	12,2
	Cabra	34,0	18,2	26,1	39,5	13,5					
	Fuente Palmera	35,7	20,5	28,1	41,0	16,5	30,2	18,1	24,2	36,0	13,0
	Hinojosa del Duque	33,9	18,1	26,0	39,3	13,0	28,6	15,0	21,8	35,1	9,7
	Montilla	35,0	18,9	26,9	41,0	14,0					
	Montoro	36,9	18,6	27,8	43,0	13,5	30,1	15,5	22,8	36,0	7,0
	Sta M. Trassierra	34,2	16,8	25,5	39,5	13,0	28,1	14,7	21,4	34,0	10,0
	Villanueva de Córdoba	33,0	18,6	25,8	38,5	13,5	27,3	15,3	21,3	33,5	10,0
GRANADA	Loja										
	Baza						29,2	12,8	21,0	37,6	8,9
	Motril										
	Huércar	32,0	15,9	24,0	37,3	13,0	26,5	12,2	19,3	33,3	7,2
	Granada	34,9	16,6	25,8	41,4	11,4	28,6	14,5	21,5	34,4	10,4
	Guadix										
	Montefrío										
	Lanjarón	31,9	16,6	24,3	39,2	12,4	27,6	13,9	20,8	30,4	9,6
Iznalloz	32,0	20,0	26,0	36,0	16,0	25,1	16,7	20,9	32,0	13,0	
HUELVA	Huelva	31,2	19,3	25,2	39,0	16,0	27,3	17,3	22,3	33,6	13,2
	Alajar	31,0	18,1	24,5	37,0	11,5	25,7	14,9	20,3	32,5	11,5
	Ayamonte	28,7	19,1	23,9	37,5	16,5	25,4	17,6	21,5	30,0	14,5
	El Granado						31,2	15,9	23,6	39,0	13,0
	La Palma del Condado	35,0	19,9	27,4	43,0	16,0	28,6	17,1	22,9	38,0	12,0
	Minas Tharsis	32,7	17,3	25,0	40,0	13,0	27,8	15,9	21,9	36,0	12,0
	Valverde del Camino						28,6	16,5	22,5	36,0	13,0
JAEN	Jaén	32,4	21,4	26,9	37,4	16,6	26,5	17,3	21,9	32,6	12,9
	Pontones	32,7	12,1	22,4	37,0	7,0	27,0	9,5	18,2	34,0	8,0
	Andujar	33,9	17,4	25,6	40,9	12,2					
	Torredonjimeno	33,4	21,9	27,6	37,0	18,0	26,9	17,8	22,4	32,5	13,0
	Alcalá la Real						24,8	13,2	19,0	31,6	8,5
MÁLAGA	Torrox	27,1	21,7	24,4	31,5	19,0					
	Nerja						25,6	16,9	21,3	30,0	12,5
	Fuengirola	29,8	22,7	26,2	33,5	20,2					
	Torremolinos	30,1	23,7	26,9	36,5	21,0	27,4	21,0	24,2	33,0	18,0
	Bobadilla										
	Ronda	31,0	19,8	25,4	36,3	15,6	25,2	16,6	20,9	31,9	12,3
	Alora										
	Estepona	30,0	21,5	25,7	38,4	18,5	27,2	20,1	23,7	32,9	17,4
	Málaga	31,5	22,9	27,2	38,0	19,4	28,5	19,9	24,2	35,6	15,6
	Algarrobo	30,0	21,3	25,7	35,0	18,5	27,1	18,9	23,0	30,5	15,5
	Alpandeire	32,3	20,5	26,4	37,0	16,0	26,7	17,5	22,1	33,0	13,0
SEVILLA	Aeropuerto	35,3	20,8	28,1	40,5	16,2	30,0	18,9	24,5	36,0	14,8
	Ecija	35,8	19,4	27,6	40,5	14,0	29,6	16,8	23,2	35,0	11,0
	Gines						28,8	17,8	23,3	35,5	15,0
	Lora del Rio	35,5	17,6	26,6	42,5	13,0	29,9	16,1	23,0	36,5	10,0
	Marchena (Ojuelos)	36,1	19,6	27,9	41,5	13,5	30,3	17,5	23,9	38,0	11,5
	Morón (B.A.)	34,7	19,4	27,1	40,5	14,9	29,3	17,2	23,3	35,6	12,2
	Cazalla Sierra "E.M.A"	34,1	16,3	25,2	39,3	10,7	27,2	14,0	20,6	34,2	9,1
	Pilas	34,2	19,3	26,7	40,0	17,0	29,1	17,0	23,1	36,0	15,0

Periodo comprendido entre el 30/07/01 y el 02/09/01 y entre el 03/07/01 y el 30/09/01 Datos facilitados por los Centros Zonales del I.N.M. de Sevilla y Málaga

**CUADRO N.º**  
**PRECIPITACIONES**

Provincia	Estación de Referencia	Precipitación del 30/07 al 31/08/01 (mm)	Precipitación acumulada desde 1/09/00 (mm)	P.N.A.hasta el 31 /08/01 (mm)	Exceso (+) Déficit (-)	%	Precipitación del 01/09 al 30/09/01 (mm)	Precipitación acumulada desde 1/09/01 (mm)	P.N.A.hasta el 30/09/01 (mm)	Exceso (+) Déficit (-)	%
ALMERÍA	Carboneras	4,1	190,2	243,5	-53,3	-22%	6,6	6,6	12,5	-5,9	-47%
	Abla	5,6	212,5	292,5	-80,0	-27%	41,8	41,8	25,6	16,2	63%
	Almería	0,0	188,2	202,2	-14,0	-7%	12,9	12,9	10,8	2,1	19%
	La Mojonera	0,0	185,7	206,3	-20,6	-10%	27,0	27,0	4,5	22,5	500%
	Albox	15,0	192,1	295,5	-103,4	-35%	42,5	42,5	18,1	24,4	135%
	Vélez Blanco	0,0	274,6	365,2	-90,6	-25%	20,0	20,0	24,6	-4,6	-19%
	María	0,0	316,3	414,9	-98,6	-24%	36,0	36,0	23,4	12,6	54%
	Cabo de Gata	0,0	200,1	160,2	39,9	25%	11,5	11,5	4,4	7,1	161%
	Laujar	0,8	659,8	660,4	-0,6	0%	59,5	59,5	29,9	29,6	99%
CÁDIZ	Cádiz	2,6	578,4	609,2	-30,8	-5%	17	17	16,4	0,6	4%
	Algeciras	0,0	1.037,7	1.001,6	36,1	4%	58,6	58,6	13,3	45,3	341%
	Grazalema						78,6	78,6	41,5	37,1	89%
	Jerez (A.)	0,2	687,0	652,2	34,8	5%	25	25	20,5	4,5	22%
	Rota (B.A.)	2,3	592,7	546,3	46,4	8%	22,4	22,4	23,4	-1,0	-4%
	Tarifa										
CÓRDOBA	Aeropuerto	0,4	722,3	625,2	97,1	16%	17,9	17,9	26,5	-8,6	-32%
	P. Bembézar	0,0	775,2	640,9	134,3	21%	61,5	61,5	18,8	42,7	227%
	Cabra										
	Fuente Palmera	0,5	767,0	569,7	197,3	35%	24,5	24,5	13,5	11,0	81%
	Hinojosa del Duque	0,0	358,3	507,7	-149,4	-29%	40,4	40,4	22,5	17,9	80%
	Montilla	0,0	774,8	557,4	217,4	39%	44,5	44,5	18,6	25,9	139%
	Montoro	0,0	934,1	574,7	359,4	63%	27,6	27,6	16,9	10,7	63%
	Sta M. Trassierra	0,0	846,7	799,2	47,5	6%	61,2	61,2	15,9	45,3	285%
	Villanueva de Córdoba	0,0	654,2	552,1	102,1	18%	47,7	47,7	25,5	22,2	87%
	Loja	0,8	533,0	506,7	26,3	5%					
GRANADA	Baza	0,1	348,8	363,7	-14,9	-4%	19,4	19,4	23,2	-3,8	-16%
	Motril	0,6	438,6	394,9	43,7	11%	105,4	105,4	16,5	88,9	539%
	Huésca	26,0	591,8	421,0	170,8	41%	26,7	26,7	22,1	4,6	21%
	Granada	3,5	446,0	335,7	110,3	33%	61,8	61,8	11,8	50,0	424%
	Guadix	0,0	328,0	311,4	16,6	5%					
	Montefrío	0,0	730,0	591,6	138,4	23%					
	Lanjarón	2,7	485,1	488,4	-3,3	-1%	61,6	61,6	17,8	43,8	246%
	Iznalloz	0,0	754,0	583,4	170,6	29%	48,0	48,0	16,7	31,3	187%
HUELVA	Huelva	2,2	586,3	515,0	71,3	14%	81,3	81,3	16,8	64,5	384%
	Alájar	1,0	1.891,1	1.198,2	692,9	58%	160,8	160,8	40,9	119,9	293%
	Ayamonte	1,0	627,5	526,2	101,3	19%	82,2	82,2	8,7	73,5	845%
	El Granado	0,0	553,9	547,2	6,7	1%	72,0	72,0	18,6	53,4	287%
	La Palma del Condado	0,0	796,9	670,4	126,5	19%	69,6	69,6	20,8	48,8	235%
	Minas Tharsis	0,0	936,5	618,0	318,5	52%	105,5	105,5	18,2	87,3	480%
	Valverde del Camino						204,6	204,6	24,2	180,4	745%
	Zalamea la Real	0,0	986,2	719,8	266,4	37%					
JAÉN	Jaén	0,0	638,9	547,4	91,5	17%	33,3	33,3	25,3	8,0	32%
	Pontones	14,0	1.200,8	883,1	317,7	36%	74,5	74,5	36,0	38,5	107%
	Andújar	0,0	640,0	650,2	-10,2	-2%					
	Torredonjimeno	0,0	731,9	604,7	127,2	21%	93,1	93,1	24,1	69,0	286%
	Alcalá la Real	0,0	884,3	628,9	255,4	41%	36,8	36,8	22,6	14,2	63%
	Torrox	0,9	361,0	450,5	-89,5	-20%					
MALAGA	Nerja	0,0	475,2	484,6	-9,4	-2%	126,8	126,8	17,0	109,8	646%
	Fuengirola	1,3	499,7	587,8	-88,1	-15%	58,3	58,3	26,0	32,3	124%
	Torremolinos	0,1	435,5	560,7	-125,2	-22%	186,1	186,1	24,0	162,1	675%
	Bobadilla	2,4	422,4	455,8	-33,4	-7%	81,7	81,7	18,0	63,7	354%
	Ronda	0,0	750,6	630,0	120,6	19%	61,8	61,8	19,6	42,2	215%
	Alora	2,0	402,0	506,2	-104,2	-21%					
	Estepona	0,6	627,1	722,1	-95,0	-13%	56,6	56,6	28,0	28,6	102%
	Málaga	3,4	387,2	546,5	-159,3	-29%	101,2	101,2	20,4	80,8	396%
	Algarrobo	0,5	393,6	426,2	-32,6	-8%	122,6	122,6	20,0	102,6	513%
	Alpandeire	0,5	1.272,3	1.046,1	226,2	22%	109,8	109,8	26,7	83,1	311%
SEVILLA	Aeropuerto	0,1	619,7	618,1	1,6	0%	62,9	62,9	21,6	41,3	191%
	Écija	1,0	578,0	572,6	5,4	1%	17,8	17,8	20,6	-2,8	-14%
	Gines						78,0	78,0	15,3	62,7	410%
	Lora del Río	0,0	657,5	530,6	126,9	24%	40,5	40,5	18,4	22,1	120%
	Marchena (Ojuelos)	0,0	612,0	500,4	111,6	22%	24,0	24,0	17,9	6,1	34%
	Morón (B.A.)	0,3	669,1	592,7	76,4	13%	37,0	37,0	16,2	20,8	128%
	Cazalla Sierra "E.M.A"	3,4	978,2	841,2	137,0	16%	75,9	75,9	31,0	44,9	145%
	Pilas	1,5	680,5	583,1	97,4	17%	145,2	145,2	13,1	132,1	1008%

P.N.A.:Precipitación normal acumulada desde el día 30/07/n al 31/08/01 estimada y desde el día 01/09/n al 30/09/n+1 estimada con datos climatológicos medios de la serie 1.961-90

(\*) Datos facilitados por los Centros Meteorológicos Zonales de Sevilla y Málaga.

**CUADRO N°3****EVOLUCION DE LOS EMBALSES**

<b>EVOLUCIO DE LOS EMBALSES</b>												
	<b>C.H.GUADALQUIVIR</b>											
	<b>SEPT</b>	<b>OCT</b>	<b>NOV</b>	<b>DIC</b>	<b>ENE</b>	<b>FEB</b>	<b>MAR</b>	<b>ABR</b>	<b>MAY</b>	<b>JUN</b>	<b>JUL</b>	<b>AGO</b>
1997/1998	5.314	5.363	5.819	6.970	6.858	7.112	7.141	7.183	7.207	6.987	6.520	5.972
1998/1999	5.740	5.715	5.621	5.586	5.646	5.624	5.529	5.241	4.953	4.474	3.763	3.344
1999/2000	3.185	3.551	3.610	3.716	3.821	3.826	3.728	4.229	4.447	3.996	3.545	3.130
2000/2001	2.892	2.879	2.924	3.779	5.212	6.003	7.041	7.126	7.110	6.742	6.125	5.693
2001/2002	5.451											
	<b>C.H. DEL SUR</b>											
	<b>SEPT</b>	<b>OCT</b>	<b>NOV</b>	<b>DIC</b>	<b>ENE</b>	<b>FEB</b>	<b>MAR</b>	<b>ABR</b>	<b>MAY</b>	<b>JUN</b>	<b>JUL</b>	<b>AGO</b>
1997/1998	709	727	733	823	844	857	862	860	831	809	771	718
1998/1999	682	654	627	613	622	611	615	568	544	512	466	428
1999/2000	398	405	401	415	452	457	449	488	484	453	421	376
2000/2001	345	331	329	475	536	497	557	551	547	524	481	445
2001/2002	411											
	<b>C.H. GUADIANA</b>											
	<b>SEPT</b>	<b>OCT</b>	<b>NOV</b>	<b>DIC</b>	<b>ENE</b>	<b>FEB</b>	<b>MAR</b>	<b>ABR</b>	<b>MAY</b>	<b>JUN</b>	<b>JUL</b>	<b>AGO</b>
1997/1998	326	327	378	393	415	421	408	403	394	380	362	340
1998/1999	327	315	304	292	288	282	291	283	278	267	249	235
1999/2000	229	251	249	247	246	243	236	279	340	325	312	294
2000/2001	282	274	271	412	422	417	412	387	379	359	334	314

**GRAFICO N°1**

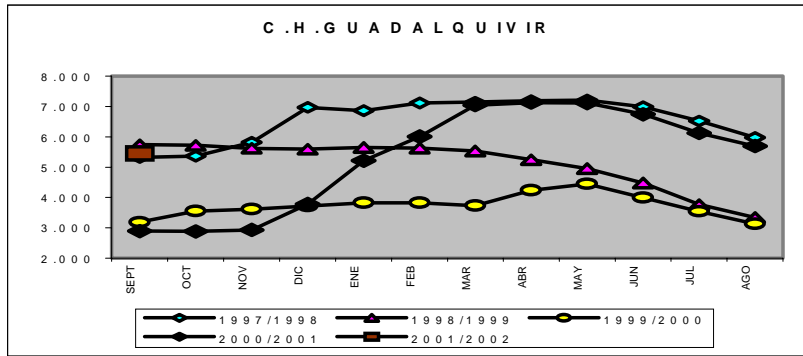

**GRAFICO N°2**

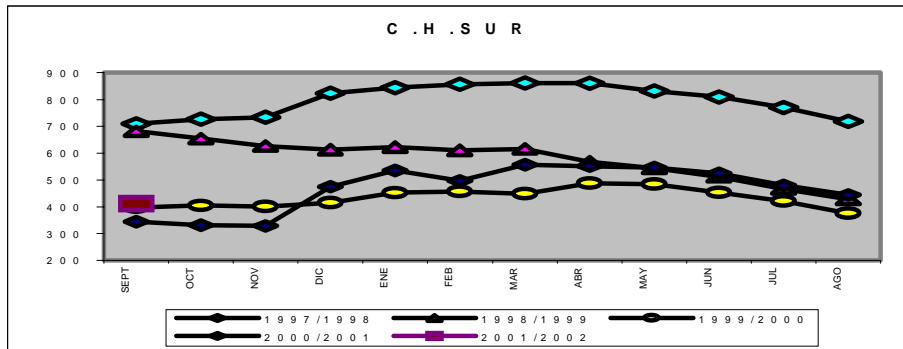

**GRAFICO N°3**

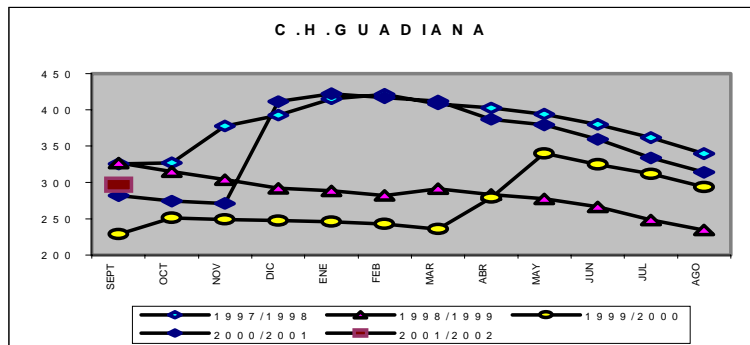

## **1.2.- Estado de los cultivos**

### **CEREALES**

**De invierno:** En las comarcas más ganaderas se tuvo a los animales aprovechando los rastros hasta que se procedió al levantamiento de los mismos y a la realización de las primeras labores de preparación de los suelos de cara a una nueva campaña. Cuando llegaron las lluvias del mes de septiembre esas labores se intensificaron en todas las provincias para aprovechar el tempero dejado por el agua.

**De primavera:** Durante todo el mes de agosto el maíz ha continuado su evolución sin problemas. La polinización se ha producido este año en magníficas condiciones de humedad y temperatura por lo que se veían muy pocos fallos en las mazorcas. La ausencia en estos dos meses de verano de calores fuertes y continuados ha favorecido la maduración y secado de los granos y controlado los ataques de araña roja.

Hacia primeros de septiembre, quizá con un ligero retraso en relación a otros años, comenzó la recolección en el Valle del Guadalquivir, obteniéndose unos rendimientos aceptables que rondaban y superaban en ocasiones los 10.000 Kg./Ha. Hacia finales de ese mes la recolección estaba muy avanzada en las provincias de Sevilla, Córdoba y Cádiz y quedaba poca superficie por recoger en Huelva y Jaén.

En la provincia de Granada y zona de Antequera de Málaga donde este cultivo no se siembra hasta mediados de abril-mayo, los campos más tempranos se encontraban aún en esas fechas en fase de secado de los granos.

Por lo que se refiere al arroz, en agosto se produjo el espigado y la polinización y formación de los granos en excelentes condiciones gracias a la climatología imperante en ese periodo. En la primera quincena de septiembre se fue retirando el agua de riego al tiempo que terminaba la maduración de los granos, no habiendo comenzado la recolección este año durante ese mes pues las lluvias que cayeron a finales del mismo aumentaron la humedad de los granos y se prefirió esperar unos días para facilitar la labor de las cosechadoras.

Durante el mes de agosto se realizaron tratamientos contra pulgón, larvas de rosquilla (*Spodoptera litoralis*) y contra pudenta (*Eusacortis* sp) sobre todo en la margen derecha. Ya en septiembre se vio presencia de barrenador y daños generalizados de cangrejos. Además aparecieron focos de piricularia (*Pyricularia oryzae*) en lígula, nudos, cuello y raquis de las espigas tratándose cuidadosamente los focos donde se detectó la enfermedad para evitar su propagación.

### **LEGUMINOSAS GRANO**

Durante los primeros días de agosto se acabaron de recoger las 29.600 Has. de garbanzos que se han sembrado este año con unos rendimientos medios de unos 700 Kg./Ha. y un calibre de granos inferior en general al de un año normal.

Hacia finales de septiembre se preparaban los suelos para las siembras de leguminosas grano de invierno de la siguiente campaña.

## TUBÉRCULOS PARA CONSUMO HUMANO

En estos meses pero sobre todo durante agosto, se acabaron de recolectar las siembras de patata de media estación, consiguiéndose unos rendimientos medios superiores a los 25.000 Kg./Ha.

Por otra parte y también en agosto se procedió a sembrar la patata tardía que será la que se recoja entre el 15 de septiembre y el 15 de enero próximo. El cultivo nació sin problemas y a finales de septiembre mostraba un aspecto normal, aplicándose entonces algún tratamiento preventivo contra enfermedades sobre todo después de la aparición de las lluvias de otoño.

En septiembre comenzaron a recogerse en Vélez-Málaga y en Conil (Cádiz) boniatos y batatas.

## CULTIVOS INDUSTRIALES

**Azucareras:** Durante el mes de agosto finalizó la recolección de la remolacha azucarera en toda Andalucía. Esta campaña ha estado negativamente influida por las lluvias del otoño-invierno que entorpecieron (e incluso en ocasiones impidieron) las siembras y originaron más adelante daños por encharcamiento de los campos. Los rendimientos medios de secano+ riego han sido de unos 48.000 Kg./Ha mientras que el año anterior llegaron a los 55.000 Kg./Ha.

Por otra parte desde primeros de septiembre comenzó en Cádiz la preparación de los suelos para las siembras de la próxima campaña, siembras que en el secano de esa provincia empiezan en cuanto llegan las lluvias del otoño y el suelo tiene el tempero adecuado.

**Textiles:** El cultivo del algodón prosiguió su ciclo durante todo el mes de agosto. Las suaves temperaturas de dicho mes favorecieron la aparición del hongo verticillium en zonas donde esta enfermedad es endémica pero en general el cultivo mostró un desarrollo correcto.

En la provincia de Cádiz se realizaron tratamientos contra gusano rosado (*Pectinophora gossypiella*), heliothis (*Helicoverpa armigera*) y mosca blanca (*Bemisia tabaci*). En Córdoba y Jaén se detectó presencia, en general leve, de araña roja (*Tetranychus urticae*), mosca blanca y gusano rosado. En Sevilla los niveles de pulgón, araña roja, heliothis, gusano rosado, earias, trips y mosca blanca se mantuvieron en general también bajos, siendo una campaña en la que el número de tratamientos que ha sido preciso aplicar ha sido inferior al de un año normal.

Sobre el día 10 de septiembre comenzó la aplicación de defoliantes en los campos más adelantados abriendo sus puertas las desmotadoras el día 24 de dicho mes y comenzando así la campaña de desmotación de este año. El grado de mecanización de la operación de recolección es prácticamente del 100%, lográndose cada vez más optimizar la utilización de transportes intermedios lo que últimamente está permitiendo realizar la campaña en unos 30-40 días si no se producen lluvias importantes durante ese periodo.

**Oleaginosas:** El girasol ha mostrado durante todo su ciclo un desarrollo muy irregular como consecuencia de los problemas que tuvo este cultivo primero en la época de siembra, por exceso de agua de lluvia, más tarde en el mes de abril cuando subieron anormalmente los termómetros y se secó el suelo por falta de agua, y por último en el mes de junio cuando en plena floración sufrió los efectos durante algunos días de fuertes vientos de Levante.

Desde los primeros días de agosto se empezaron a generalizar las recolecciones, siendo los rendimientos muy dispares de unas zonas a otras. En septiembre se procedió a apilar y quemar los restos del cultivo con objeto de preparar los suelos de cara a las próximas siembras del otoño. Al mismo tiempo se procedía entonces a recolectar el girasol de las zonas más tardías de Málaga y Granada y el sembrado en regadíos que este año ha supuesto aproximadamente un 17% del total.

**Otros cultivos:** Se recogió el tabaco sembrado en La Vega de Granada en unas excelentes condiciones de humedad y temperaturas que van a facilitar el buen secado de las hojas.

## CULTIVOS HORTÍCOLAS

Durante estos meses de verano cabe reseñar lo siguiente respecto a este grupo de cultivos:

- Se ha procedido a recoger melones y sandías sembradas al aire libre en todas las provincias estando esta tarea prácticamente finalizada a finales de septiembre.
- En Huelva se recogieron los campos que había sembrados de cidra con destino a la industria, existiendo una aceptable demanda de este producto.
- En todas las provincias se han recogido las hortalizas de verano, transcurriendo la campaña sin incidencias al no haber llovido nada en estos meses.
- En Huelva, Cádiz y Sevilla se procedió en septiembre a preparar los terrenos que se van a dedicar a la siembra de la fresa realizándose labores de estercolado y desinfección del suelo.
- En Granada, también a partir de la segunda quincena de septiembre, se inició la recolección de espárragos verdes de segunda cosecha en un número reducido de plantaciones.
- En todas las provincias se procedió a la plantación de alcachofas.
- En Sevilla y Cádiz se llevó a cabo la recolección del tomate para la industria, operación que prácticamente en toda la zona se realiza con cosechadora. Los rendimientos medios de este año han sido superiores a los 75.000 Kg./Ha.
- En los invernaderos de la costa mediterránea se inició poco a poco la nueva campaña de hortalizas siendo los primeros trasplantes como viene siendo habitual de pimientos tipo Lamuyo y pepinos tipo Holandés.
- En Granada y concretamente en la zona regable de La Puebla de Don Fadrique se ha sembrado bastante superficie con escarola para recogerla a lo largo de los próximos meses.
- En la provincia de Cádiz comenzaron las siembras de zanahoria siendo éste un cultivo que está adquiriendo una importancia creciente en esta provincia en los últimos años.

A finales de septiembre en los invernaderos de la zona mediterránea, donde como ya se ha dicho comenzaba la campaña había problemas de mosca blanca (*T. Vaporariorum* y *B. Tabaci*), orugas (*Spodoptera* y otras), trips (*Frankliniella occidentalis*) y minadores

(Liriomyza) además de ser importante la presencia sobre todo en tomates del virus de la cuchara T.Y.L.C.V.

## **FLOR CORTADA**

En el mes de septiembre se inició lentamente la nueva campaña con la entrada en producción de las nuevas plantaciones.

## **CÍTRICOS**

Debido a las purgas del verano, a finales de septiembre se veía que la cosecha no era regular ni por variedades ni por zonas aunque la fruta, en general, presentaba buena calidad y calibres aceptables. Se realizaron en estos meses las tareas de deschuponado, riego, abonado, gradeo etc.

En Málaga se recogieron limones Redrojo con una calidad aceptable.

En este tiempo se ha visto como han ido incrementándose las poblaciones de mosca blanca (*Aleurotrixus floccosus*), minador de los brotes (*Phyllocnistis citrella*), araña roja (*Tetranychus urticae*), piojo rojo de California (*Aonidiella aurantii*) y en las variedades tempranas las de mosca de la fruta (*Ceratitis capitata*). En algunas zonas la existencia de depredadores específicos evitó el tener que realizar tratamientos. Así hubo casos en los que la presencia de *Cryptolaemus montrouzieri* evitó la propagación del cotonet (*Planococcus citri*) o la existencia de *Citrostichus phyllocnistoides* impidió la expansión del minador de los brotes así como las poblaciones elevadas de *Cales Noacki* controlaron la expansión de moscas blancas.

## **FRUTALES NO CÍTRICOS**

En las plantaciones de melocotones y nectarinas de Sevilla, Huelva y Córdoba una vez acabadas las recolecciones se procedió a realizar los riegos y abonados necesarios para vigorizar los árboles antes de que empiece la caída de las hojas.

En agosto se recogieron higos en las cerca de 2.600 Has. que se dedican a esta fruta en Andalucía.

A primeros de septiembre comenzó en Málaga y Granada la recolección de granadas y más adelante se recogieron membrillos y empezaron a sacarse los primeros caquis.

Hacia finales de agosto comenzó la recolección de almendras en las zonas más adelantadas de Málaga y Almería para ir luego extendiéndose la realización de esta operación por toda la Comunidad. Este año el cultivo no sufrió heladas primaverales y además llovió lo suficiente como para que los árboles vegetaran aceptablemente, motivo por el cual la cosecha va a ser bastante superior a la del año anterior.

En la primera decena de septiembre empezó la recolección de pequeñas partidas de aguacates Bacon y de chirimoyas.

Por otra parte a finales de septiembre se recolectaron en Granada (Valle del Fardes y otras zonas) los melocotones tardíos.

En los frutales de hueso se realizaron ocasionalmente en este periodo algunos tratamientos contra araña roja (*Tetranychus urticae*), anarsia (*Anarsia lineatella*), mosquito verde (*Empoasca*) y piojo de San José (*Quadraspidiotus perniciosus*).

En las plantaciones de nísperos de Málaga se efectuaron aplicaciones contra pulgones.

En esa misma provincia pero sobre aguacates hubo presencia de cochinilla piriforme (*Protopulvinaria piriformis*) y en chirimoyas y mangos se controlaron los ataques de mosca de la fruta. Además en las plantaciones de mangos se veía presencia de ceroplastes, oidio y bacteriosis. Cuando llegaron las lluvias empezaron a realizarse en estos frutales tratamientos preventivos contra *Phytophthora*.

## **VIÑEDO**

En toda Andalucía se recogió uva de mesa con unos rendimientos, que si bien han bajado en la provincia de Sevilla, en cambio han subido mucho respecto al 2.000 en Huelva, provincia en la que el año pasado este cultivo se vio sometido a numerosas vicisitudes climatológicas.

En cuanto a la uva de vinificación, las relativamente suaves temperaturas del verano retrasaron la maduración de la uva por lo que las vendimias empezaron este año con un ligero retraso en relación a un año normal iniciándose las mismas sobre la primera semana de septiembre en las zonas de Montilla-Moriles, el Marco de Jerez y el Condado de Huelva y un poco más tarde en los viñedos de Málaga. En Jaén y Granada la vendimia no empezará hasta el mes de octubre.

Durante el mes de agosto se efectuaron tratamientos contra araña amarilla, mosquito verde (*Empoasca* sp) y polilla del racimo (*Lobesia botrana*).

## **OLIVAR**

Buena evolución del olivar durante el mes de agosto. Se regaron los árboles en las plantaciones de riego y en el secano, gracias a que en las capas profundas del suelo aún había humedad y a las relativamente suaves temperaturas imperantes la situación de los árboles fue aceptable a pesar de la ausencia de lluvias prácticamente desde el mes de mayo. En septiembre se procedió a la eliminación de varetas y a la aplicación de herbicidas.

En Sevilla se inició el verdeo sobre el 10-15 de ese mes de septiembre en las comarcas del Aljarafe y la Campiña para seguir después en el resto de esa provincia y de Andalucía. Los tamaños de la aceituna han sido variables aunque la carga de los árboles era aceptable.

En general el agua caída a finales de septiembre fue muy beneficiosa para este cultivo alargando algo la campaña del verdeo y haciendo ganar peso a la cosecha.

Durante estos meses se ha producido en toda la Comunidad la realización de los tratamientos aéreos contra la mosca del olivo (*Bractocera oleae*). En plantaciones jóvenes se han visto de manera bastante general problemas de glifodes (*Margaronia unionalis*) con daños en brotes y frutos según los casos. También se realizaron en algunos casos tratamientos contra cochinilla de la tizne (*Saissetia oleae*), *othiorrinchus* y *euzophera* (*Euzophera pinguis*).

### 1.3. Estado de la ganadería

#### Situación de la ganadería

La llegada del primer frente de lluvias después de la sequía de los meses de verano han sido beneficiosas para el comienzo de la otoñada ya que las temperaturas se mantuvieron suaves durante el mes de septiembre, así el rebrote de la hierba en las dehesas se ha producido en buenas condiciones.

Del 1 al 21 de septiembre los ganaderos solicitaron derechos de ovino-caprino de la reserva nacional. Se repartirán entre 200.000 y 250.000 derechos, una cantidad superior al año anterior debido a la retirada de derechos a los ganaderos que no alcanzaron el porcentaje mínimo de utilización.

En Granada la abundancia de pasto y aguas superficiales por encima de los 1.500 metros se mantuvo hasta el inicio del otoño.

Continúan las campañas de saneamiento ganadero a través de las AA.DD.SS. en todas las provincias. Se mantuvo la escasa concurrencia de ganado en el mercado de Baza debido a las exigencias de que el ganado proceda de explotaciones calificadas sanitariamente.

#### Campañas sanitarias

En el cuadro número 4 se recogen las inspecciones llevadas a cabo por el Servicio de Sanidad Animal durante julio de 2.001.

#### **CUADRO N°4**

##### **PARTE MENSUAL DE INSPECCIONES JULIO. AÑO 2.001**

<b>PLAN DE INSPECCIONES</b>	<b>ALMERIA</b>	<b>CADIZ</b>	<b>CORDOBA</b>	<b>GRANADA</b>	<b>HUELVA</b>	<b>JAEN</b>	<b>MALAGA</b>	<b>SEVILLA</b>	<b>ANDALUCIA</b>
Muestras sospechosos									0
Muestras aleatorio	2		41						43
Inmovilizaciones									0
Actas levantadas p.n.i.r.									0
Altas nucleos zoológicos									0
Bajas nucleos zoológicos	1						3	1	5
Cambio titularidad nucleos.z.						2			2
Inspecciones nucl. zoológicos		2		2		3	1	7	15
Actas nucleos zoológicos									0
Altas zoosanitarios	3		2						5
Bajas zoosanitarios									0
Inspecciones zoosanitarias	8		2				2		12
Actas zoosanitarios									0
Inspección Transporte									0
Inspección terneros									0
Inspección cerdos									0
Inspección aves									0
Inspección otras especies									0
Actas bienestar animal									0
	14	2	45	2	0	5	6	8	82

**CUADRO N°5****PARTE RESUMEN BIMENSUAL DE ACTIVIDADES. JULIO AÑO 2.001**

PLAN DE	ALMERI A		CADIZ		CORDOBA		GRANADA		HUELVA		JAEN		MALAGA		SEVILLA		ANDALUCIA		
	TOT.	AC.	TOT.	AC.	TOT.	AC.	TOT.	AC.	TOT.	AC.	TOT.	AC.	TOT.	AC.	TOT.	AC.	TOT.	AC.	
<b>INSPECCIONES</b>																			
REALIZADAS																			
<b>COMERCIO INTRACOMUNITARIO</b>																			
IMPORTACIONES	0	1	0	59	0	5	0	0	0	0	0	47	0	0	0	9	0	121	
EXPORTACIONES	16	42	20	141	10	56	5	20	0	15	2	18	3	24	62	125	118	441	
INSP.DESTINO IMPORTACIONES	0	1	0	59	0	5	0	0	0	0	0	45	0	0	0	0	0	110	
INSP.ORIGEN EXPORTACIONES	16	42	20	141	10	56	5	20	0	15	2	18	3	24	62	125	118	441	
ACTAS LEVANTADAS	0	0	0	0	0	0	0	0	0	0	0	0	0	0	0	0	0	0	
<b>COMERCIO NACIONAL</b>																			
INSP. ENTRADAS PARA VIDA	0	0	0	0	0	3	0	0	0	0	0	5	0	0	0	0	0	8	
INSP. SALIDAS PARA VIDA	0	247	0	0	0	234	0	0	0	0	0	233	0	0	0	0	0	714	
ACTAS LEVANTADAS	0	0	0	0	0	0	0	0	0	0	0	1	0	0	0	0	0	1	
<b>COMERCIO CON 3° PAISES</b>																			
NOTIFICACIONES IMPORTAC.	0	0	1	1	0	0	0	0	0	3	0	0	2	23	7	56	10	83	
INSP.POR CONTROL EN ORIGEN	0	0	17	76	0	0	0	0	0	0	0	0	0	0	1	5	18	81	
INSP.POR CONTROL EN DESTINO	0	0	0	0	0	0	0	0	0	0	0	0	0	0	0	0	0	0	
ACTAS LEVANTADAS	0	0	0	0	0	0	0	0	0	0	0	0	0	0	0	0	0	0	
<b>CONCURSOS, FERIAS Y MERCADOS</b>																			
AUTORIZACIONES	0	0	14	56	0	0	0	0	0	0	0	0	0	0	0	0	14	56	
DENEGACIONES	0	0	0	0	0	0	0	0	0	0	0	0	0	0	0	0	0	0	
ACTAS LEVANTADAS	0	0	0	0	0	0	0	0	0	0	0	0	0	0	0	0	0	0	

<b>2.- ESTADISTICAS AGRICOLAS</b>
-----------------------------------

***.- Avances de superficies y producciones agrícolas (30/09/2001)*****CEREALES**

**De invierno:** En el mes de septiembre, y como ya viene siendo habitual todos los años, se revisan las cifras de las superficies y producciones de los cereales de invierno al contar con más información sobre estos cultivos proveniente de las encuestas del “Marco de Areas” y de los datos PAC de ayudas de superficies.

La superficie de trigo se ha estimado en 580.686 Has, un 7% superior a la del año anterior y un 8% también mayor que la sembrada de media en los últimos cuatro años. Este cultivo sufrió contratiempos a la hora de las siembras lo que hizo pensar en un principio que las superficies iban a ser inferiores a las del año 2.000 pero los agricultores acabaron sembrando todo lo inicialmente previsto aunque las siembras se alargaron mucho en el tiempo. El 12% de todo el trigo fue trigo blando y el 88% restante fue trigo duro. Por otra parte el 8% de toda la superficie fue trigo de regadío, sembrándose el restante 92% en seco. Los rendimientos medios (secano + riego) se han estimado en 2.500 Kg./Ha. y la producción total ha sido de 1.457.479 Tm, un 7% superior a la del año pasado y un 37% mayor que la cosechada de media en los años 1.996-1.999 (En esta media influyen mucho los bajos rendimientos que se registraron el año 1.999 a consecuencia de la sequía).

Por lo que se refiere a la cebada se sembraron 97.394 Has, un 3% menos que en el año 2.000 y hasta un 28% también menos que la sembrada de media en el periodo 96-99 confirmándose la tendencia a la baja registrada en este cultivo desde el año 1.987. Por otra parte el 37% de la cebada sembrada era de 2 carreras o cebada cervecera y el restante 63% fue cebada de 6 carreras o cebada pienso. Los rendimientos medios han sido de unos 2.000 Kg./Ha. y la producción de 188.520 Tm, un 4% más que en el 2.000 pero un 19% menos que la media de los años 1.996-1.999 a consecuencia principalmente del descenso en la superficie.

De avena, se han sembrado en 58.357 Has, un 3% menos que el 2.000 y un 16% también menos que la que hubo de media en el periodo 1.996-1.999. Con unos rendimientos medios de 1.500 Kg./Ha, la producción estimada ha sido de 89.764 Tm, un 3% menos que el año pasado.

La superficie de triticale se ha estimado en 18.028 Has, un 7% menos que en el 2.000 pero al ser los rendimientos algo superiores a los de ese año, la producción solo baja un 3% en relación a lo cosechado entonces.

**De primavera:** La superficie sembrada de maíz esta campaña ha sido de 55.642 Has, más del doble de la que hubo en el 2.000 y un 36% superior a la sembrada de media en los años 1.996-1.999. Los aceptables precios que alcanzó el año pasado este cereal, junto con un incremento de la demanda, y la seguridad de que no iban a producirse problemas con el agua de riego y el descenso en las ayudas al girasol han sido algunas de las causas de este incremento de superficie. Por otra parte los rendimientos medios esperados rondan los 9.000 Kg./Ha. y posiblemente cuando acabe la campaña se vea que aún superan esa cifra, pues las condiciones climatológicas han beneficiado mucho al cultivo en la fase de maduración y secado de los granos.

La superficie de arroz ha sido de 39.350 Has. de las cuales 36.500 Has. (93%) estaban en la provincia de Sevilla y el 7% restante se encontraba en la comarca de La Janda de Cádiz. Este cultivo

también se ha visto beneficiado por la climatología del verano esperándose unos rendimientos medios superiores a los de un año normal y que superarán los 9.000 Kg./Ha dando lugar a una producción de 365.669 Tm, un 15% superior a la del año pasado.

Por último de sorgo se estima que ha habido 1.277 Has, más del doble que el año pasado pero un 49% menos que el sorgo que se sembraba en el periodo 1.996-1.999.

### **TUBERCULOS PARA CONSUMO HUMANO**

La superficie de patata de media estación (la que se recoge entre el 15 de junio y el 15 de septiembre) ha sido de 6.980 Has, un 20% superior a la del año pasado pues a la superficie que se siembra normalmente para recoger en estas fechas ha habido que sumar la superficie que se quiso pero no se pudo sembrar, a consecuencia de las lluvias, de patata temprana. Los rendimientos medios esperados son de unos 25.000/26.000 Kg./Ha.

En cuanto a la patata tardía se estima que se han sembrado 4.295 Has, un 3% más que en el 2.000 pero un 6% menos que la media de los últimos cuatro años.

En definitiva de patata total se estima que hay sembradas 21.990 Has, un 2% menos que el año pasado y un 14% también menos que en el periodo 1.996-1.999 siendo la superficie más baja de los últimos 20 años. Los rendimientos medios se estima que van a ser de unos 24.000 Kg./Ha. y la producción de 494.892 Tm, un 7% menos que en el 2.000.

### **CULTIVOS INDUSTRIALES**

La superficie de remolacha azucarera ha sido de 44.179 Has. un 20% más baja que la que hubo en el 2.000 pues las lluvias del otoño-invierno perjudicaron y en ocasiones impidieron llevar a cabo las siembras de este cultivo, siendo por otra parte éste el año en el que menos remolacha se ha sembrado en los últimos 20. De toda la superficie el 48% ocupó tierras de secano, sembrándose el 52% restante en tierras de regadío. Los rendimientos medios (secano + riego) han sido de unos 48.000 Kg./Ha, un 12% más bajos que los del año anterior debido a la negativa incidencia de la climatología sufrida por el cultivo a lo largo de su ciclo, dando lugar a una producción de 2.123.474 Tm, un 30% inferior a la del 2.000.

La superficie de algodón ha sido de 87.961 Has. de las cuales 3.894 (el 4%) se sembraron en secano principalmente en la zona de Rota (Cádiz), y el resto se sembró en regadío. Sevilla con 54.500 Has. (62% del total) es la provincia en la que más algodón se siembra, seguida por Cádiz donde ha habido 15.660 Has. (18%), Córdoba con 10.109 Has. (11%) y Jaén con 6.600 (7%) estando el resto de las hectáreas en las provincias de Huelva y Málaga. Los rendimientos medios estimados a finales de septiembre, cuando las recolecciones solamente se habían iniciado, estaban entre los 3.000-3.500 Kg./Ha. esperándose una producción de 296.494 Tm, un 8% superior a la del año 2.000 pero un 12% más baja que la recogida de media en el periodo 1.996-1.999.

La superficie de girasol ha descendido este año un 15% en relación al 2.000 y ha sido un 17% también inferior a la sembrada de media en el periodo 1.996-1.999. Los problemas de encharcamiento de suelos que hubo en la época de las siembras y el descenso en la ayuda por superficie son las dos causas que han motivado esa bajada de superficie. Los rendimientos medios han sido muy irregulares de unos lugares a otros estando la media (secano + riego) en unos 1.000 Kg./Ha, un 13% más bajos que los que hubo en el año 2.000 por lo que la producción ha sido un 26% inferior a la del año pasado y hasta un 28% también menor que la cosechada de media en los años 1.996-1.999.

La superficie de soja ha descendido nuevamente este año de manera que solo ha habido 95 Has. frente a las 908 que se sembraron de media en los años 1.996-1.998. Los irregulares rendimientos conseguidos con este cultivo y el descenso en las ayudas PAC han sido la causa de este descenso en la superficie.

Algo parecido ha ocurrido con la colza, cultivo del que en los últimos cuatro años se sembraron de media 19.592 Has. mientras que en esta campaña solo ha habido 1.803 Has, un 91% menos. Los rendimientos medios han sido de unos 1.500 Kg./Ha. y la producción de 2.603 Tm, un 59% inferior a la del año pasado.

De tabaco ha habido sembrada una superficie de 1.465 Has, un 3% menos que en el 2.000 encontrándose prácticamente todas en la comarca de La Vega de Granada y recolectándose 4.253 Tm, también 3% menos que el año pasado.

## **HORTALIZAS**

La superficie de sandía ha sido de 8.503 Has, un 8% inferior a la del año pasado y un 19% más baja que la que se sembró de media en los últimos cuatro años ocupando prácticamente la mitad de Has. de las que se sembraban hace 15 años. Se trata de un cultivo que ahora se siembra mayoritariamente en la zona de invernaderos de Almería (en esta provincia ha habido 5.100 Has, 60% del total) mientras que hace unos años se encontraba básicamente en las provincias de Sevilla y Córdoba en cultivo extensivo. Los rendimientos medios son lógicamente ahora bastante superiores y este año superan los 42.000 Kg./Ha. consiguiéndose una producción de 357.390 Tm, un 15% más baja que la del 2.000.

Algo parecido viene sucediendo con el melón del que este año ha habido sembradas 9.895 Has. (53% en Almería) mientras que en el año 1.989 llegaron a sembrarse 16.000 Has. Los rendimientos de esta campaña han sido superiores a los 30.700 Kg./Ha, siendo la producción obtenida un 2% inferior a la del año pasado.

La superficie de tomate que se recoge entre los meses de junio-septiembre se ha estimado en 6.372 Has, un 1% menos que el año pasado pero un 6% más que el sembrado de media en los últimos cuatro años. Este tomate, en el cual se incluye la superficie que se siembra de tomate para conserva, es tomate sembrado básicamente al aire libre y la superficie se encuentra muy repartida entre todas las provincias. Los rendimientos medios han sido de unos 56.000 Kg./Ha, superiores en un 11% a los del año 2.000 lo que ha hecho que la producción recogida haya sido también un 10% mayor que la del año pasado.

La superficie de tomate para conserva se ha estimado en 1.395 Has, un 10% inferior a la del año pasado, pues las lluvias de marzo impidieron efectuar las siembras con normalidad. Los rendimientos medios se han estimado superiores a los 77.000 Kg./Ha. resultando un 23% superiores a los del año anterior motivo por el cual la producción va a ser un 11% mayor que la del año 2.000.

La producción de cebolla grano-medio grano se calcula en 118.671 Tm, un 2% inferior a la del año pasado pero un 17% superior a la recogida de media en el periodo 1.996-1.999.

## CÍTRICOS

Efectuado el primer Aforo de cítricos en la Comunidad resulta que la producción del total de los mismos (naranja dulce + naranja amarga + limones +pomelos) va a ser superior al 7% respecto a la del año pasado variando ese porcentaje de unas provincias a otras. Por las cantidades producidas y como es habitual todos los años destaca en primer lugar la provincia de Sevilla donde se espera que se produzca el 35% del total de naranja dulce, seguida por Huelva con el 19%, Almería con el 16%, Málaga con el 13%, Córdoba con el 9%, Cádiz con el 5% y Granada con el 2%.

Por lo que respecta a las mandarinas la primera productora es la provincia de Huelva con el 41% del total, seguida por Almería con el 24%, Málaga 15% y Sevilla y Cádiz con el 10% cada una.

En cuanto a los limones Málaga con el 80% de la producción es la provincia con más superficie dedicada a los mismos siendo Almería con otro 18% la otra gran productora de este cítrico.

## FRUTALES NO CÍTRICOS

La producción de melocotón se ha estimado en 132.740 Tm, un 5% superior a la del año 2.000 y un 30% más alta que la producida de media en el periodo 1.996-1.999. Del total de Tm, el 47% son melocotones y el restante 53% son nectarinas siendo la provincia de Sevilla aquella en la que más se producen ambas frutas (el 73% del total).

Por lo que se refiere a la almendra y cuando ya la campaña de recolección se encuentra muy avanzada, se estima que se van a producir 58.188 Tm, un 55% más que el año pasado al no haberse presentado este año problemas ni de heladas primaverales ni de sequía.

## VIÑEDO

**Uva de mesa:** La producción de uva de mesa va a ser de 46.953 Tm, un 4% inferior a la del año pasado y un 1% más baja que la recogida de media en los últimos cuatro años. Almería con 18.369 Tm. es este año la primera productora con el 39% del total, seguida por Sevilla donde se recogerá otro 35% y por Málaga con 6.000 Tm (13%).

Por lo que se refiere a la uva de vinificación la última estimación realizada cifraba la producción del año en unas 251.000 Tm, un 1% inferior a la del año pasado y un 10% más baja que la vendimiada en el periodo 1.996-1.999. Cádiz con 127.000 Tm. de uva producidas (51% del total) es la primera provincia productora, seguida por Córdoba con 60.410 Tm. (24%), Huelva (14%) y Málaga (3%).

## OLIVAR

**Aceituna de mesa:** Cuando se está en plena recolección de la aceituna con destino al entamado se da un avance de la cosecha que se espera para este año que va a ser de unas 302.000 Tm, lo que supone que se va a recoger un 5% más que en el 2.000 y hasta un 47% también más que la media que hubo en el periodo 1.996-1.998. Como es habitual, en Sevilla se va a recoger la mayor parte de esa cosecha llegándose este año a las 231.000 Tm. es decir el 76% del total.

**Aceituna de almazara:** Por lo que se refiere a la aceituna para molino los aforos todavía pueden sufrir modificaciones dado que aún faltan de 2 a 3 meses para que se generalicen las recolecciones pero el excelente aspecto que presenta el olivar tanto de riego como de secano y la aceptable carga que hay en todas las zonas hacen prever una cosecha de unos 4.105.216 Tm, un 2% superior a la del

año pasado y un 21% más alta que la que hubo de media en el periodo 1.996-1.999 produciéndose en Jaén el 54% de esa cantidad.

## CUADRO Nº 1

## AVANCE DE SUPERFICIES Y PRODUCCIONES. ANDALUCIA. SEPTIEMBRE DE 2.001

Andalucía.	Superficies (Has)			Producciones (Tm)			% VARIACIÓN				Rendimiento 2.001	Rendimiento 2.000	Rendimiento 96-99		
	SEPTIEMBRE 2001			Media 96-99			Media 96-99	Superficie	Producción						
CULTIVOS	(*)	2001	2000		(*)	2.001	2.000		% 00	% 96-99	% 00	% 96-99			
<b>CEREALES</b>															
Trigo total	9	580.686	544.298	536.234	9	1.457.479	1.361.434	1.064.918	6,7	8,3	7,1	36,9	2.510	2.501	1.986
Trigo blando	9	68.532	63.316	111.650	9	181.189	160.922	244.439	8,2	-38,6	12,6	-25,9	2.644	2.542	2.189
Trigo duro	9	512.154	480.982	424.584	9	1.276.290	1.200.512	820.480	6,5	20,6	6,3	55,6	2.492	2.496	1.932
Cebada total	9	97.394	100.691	134.974	9	188.520	182.015	232.659	-3,3	-27,8	3,6	-19,0	1.936	1.808	1.724
Cebada 2 carreras	9	35.946	35.178	57.355	9	75.992	66.647	112.855	2,2	-37,3	14,0	-32,7	2.114	1.895	1.968
Cebada 6 carreras	9	61.448	65.513	79.846	9	112.528	115.368	119.804	-6,2	-23,0	-2,5	-6,1	1.831	1.761	1.500
Avena	9	58.357	60.251	69.113	9	89.764	92.345	95.738	-3,1	-15,6	-2,8	-6,2	1.538	1.533	1.385
Centeno	9	252	505	1.728	9	193	330	1.442	-50,1	-85,4	-41,5	-86,6	766	653	834
Triticale	9	18.028	19.467	19.518	9	43.495	44.613	42.030	-7,4	-7,6	-2,5	3,5	2.413	2.292	2.153
Arroz	9	39.350	38.279	36.438	9	365.669	317.778	291.628	2,8	8,0	15,1	25,4	9.293	8.302	8.003
Maíz	7	55.642	23.617	41.014	9	494.306	222.374	412.387	135,6	35,7	122,3	19,9	8.884	9.416	10.055
Sorgo	9	1.277	621	2.518	9	6.900	3.734	12.066	105,6	-49,3	84,8	-42,8	5.403	6.013	4.792
<b>LEGUMINOSAS GRANO</b>															
Judías secas	6	406	409	674	7	486	485	915	-0,7	-39,8	0,2	-46,9	1.197	1.186	1.358
Garbanzos	6	29.632	27.596	44.338	6	20.811	15.528	29.448	7,4	-33,2	34,0	-29,3	702	563	664
Lentejas	6	120	455	817	6	32	254	412	-73,6	-85,3	-87,4	-92,2	267	558	504
Habas secas	6	8.927	8.110	6.846	6	8.696	7.505	6.311	10,1	30,4	15,9	37,8	974	925	922
Guisantes secos	6	3.269	2.222	9.264	6	2.969	2.125	5.018	47,1	-64,7	39,7	-40,8	908	956	542
Veza	6	6.077	15.592	26.391	6	2.569	7.221	12.898	-61,0	-77,0	-64,4	-80,1	423	463	489
Yeros	6	2.989	5.834	5.367	6	730	1.852	3.302	-48,8	-44,3	-60,6	-77,9	244	317	615
Altramuz dulce	6	782	1.721	4.330	6	632	1.608	3.612	-54,6	-81,9	-60,7	-82,5	808	934	834
<b>TUBÉRCULOS CONS. HUMANO</b>															
Patata total	9	21.990	22.318	25.525	9	494.892	534.469	529.726	-1,5	-13,8	-7,4	-6,6	22.505	23.948	20.753
Patata extratemprana	4	1.530	1.890	1.633	6	31.830	46.220	26.843	-19,0	-6,3	-31,1	18,6	20.804	24.455	16.438
Patata temprana	6	9.185	10.438	11.382	6	190.599	254.149	241.535	-12,0	-19,3	-25,0	-21,1	20.751	24.348	21.221
Patata media estación	9	6.980	5.805	7.933	9	178.708	150.900	185.053	20,2	-12,0	18,4	-3,4	25.603	25.995	23.327
Patata tardía	4	4.295	4.185	4.578	9	93.755	83.200	76.295	2,6	-6,2	12,7	22,9	21.829	19.881	16.666
<b>CULTIV. INDUSTRIALES HERB.</b>															
Remolacha azuc. (rec. verano)	9	44.179	55.435	52.194	9	2.123.474	3.039.723	2.093.994	-20,3	-15,4	-30,1	1,4	48.065	54.834	40.119
Algodón (bruto)	7	87.961	87.958	96.387	9	296.494	273.902	335.664	0,0	-8,7	8,2	-11,7	3.371	3.114	3.482
Girasol	6	307.388	361.540	371.909	9	329.306	443.682	457.062	-15,0	-17,3	-25,8	-28,0	1.071	1.227	1.229
Soja	9	95	128	908	9	200	291	1.649	-25,8	-89,5	-31,3	-87,9	2.105	2.273	1.816
Cártamo		0	4	30		0	10	69	-98,0	-99,7	-99,2	-99,9	1.000	2.474	2.300
Colza	9	1.803	4.850	19.592	9	2.603	6.383	17.032	-62,8	-90,8	-59,2	-84,7	1.444	1.316	869
Tabaco	9	1.465	1.510	1.730	9	4.253	4.400	4.712	-3,0	-15,3	-3,3	-9,7	2.903	2.914	2.724
<b>CULTIVOS FORRAJEROS</b>															
Maíz forrajero	5	3.280	3.751	4.080	7	127.560	170.595	170.397	-12,6	-19,6	-25,2	-25,1	38.890	45.480	41.764
Alfalfa	3	6.822	6.685	10.028	5	428.141	415.030	556.114	2,0	-32,0	3,2	-23,0	62.759	62.084	55.456
Veza para forraje	2	11.379	9.430	18.321	5	140.609	85.315	134.136	20,7	-37,9	64,8	4,8	12.357	9.047	7.321
<b>HORTALIZAS</b>															
Col total			1.954	1.919			56.206	65.311						28.765	34.034
Espárragos	4	7.366	6.359	6.092	7	32.498	28.461	24.808	15,8	20,9	14,2	31,0	4.412	4.476	4.072
Lechuga			10.000	8.589			267.427	238.456						26.743	27.763
Sandía	9	8.503	9.238	10.543	9	357.390	420.976	433.555	-8,0	-19,3	-15,1	-17,6	42.031	45.570	41.123
Melón	9	9.895	10.666	11.803	9	304.395	310.394	362.549	-7,2	-16,2	-1,9	-16,0	30.763	29.101	30.717
Calabacín total	1	4.078	4.347	4.178	1	210.838	233.189	238.727	-6,2	-2,4	-9,6	-11,7	51.701	53.643	57.139
Calabacín protegido	4	3.475	3.723	3.360	4	188.090	207.704	209.281	-6,7	3,4	-9,4	-10,1	54.126	55.789	62.286
Calabacín aire libre	1	603	624	818	1	22.748	25.485	29.446	-3,4	-26,3	-10,7	-22,7	37.725	40.841	35.998
Pepino total	1	4.971	4.691	4.416	1	365.499	327.147	339.508	6,0	12,6	11,7	7,7	73.526	69.739	76.881
Pepino protegido	1	4.326	4.065	3.547	4	347.105	309.038	313.232	6,4	22,0	12,3	10,8	80.236	76.024	88.309
Pepino aire libre	1	645	626	869	1	18.394	18.109	26.276	3,0	-25,8	1,6	-30,0	28.517	28.928	30.237
Berenjena total	1	2.249	2.202	2.316	1	99.490	102.361	96.907	2,1	-2,9	-2,8	2,7	44.237	46.485	41.842
Berenjena aire libre	1	970	886	1.071	1	25.820	24.176	27.242	9,5	-9,4	6,8	-5,2	26.618	27.286	25.436
Berenjena protegida	1	1.279	1.316	1.246	4	73.670	78.185	69.664	-2,8	2,7	-5,8	5,8	57.598	59.410	55.910
Tomate total	1	16.055	15.937	15.394			1.087.933	1.090.103	0,7	4,3				68.264	70.813
Tomate enero-mayo	5	6.564	7.265	7.038	5	557.378	528.402	549.467	-9,6	-6,7	5,5	1,4	84.914	72.732	78.071
Tomate jun-sept.(incluye l.conserva)	9	6.372	6.432	5.993	9	356.060	324.508	282.330	-0,9	6,3	9,7	26,1	55.879	50.452	47.110
Tomate octubre-diciembre	9	3.119	2.240	2.362			235.023	258.307	39,2	32,0				104.920	109.359
Tomate conserva	9	1.395	1.545	982	9	108.325	97.352	59.898	-9,7	42,1	11,3	80,8	77.650	63.009	60.996
Pimiento	5	12.240	11.947	11.282	6	614.950	590.532	559.039	2,5	8,5	4,1	10,0	50.241	49.429	49.551
Fresa y Fresón	6	8.170	9.408	7.479	6	301.819	330.092	273.850	-13,2	9,2	-8,6	10,2	36.942	35.086	36.616
Alcachofa	6	1.578	1.558	2.034	6	21.448	18.982	23.474	1,3	-22,4	13,0	-8,6	13.592	12.184	11.541
Coliflor	5	1.293	1.349	1.337	5	36.325	38.050	34.746	-4,2	-3,3	-4,5	4,5	28.094	28.206	25.988
Ajo	6	7.225	6.955	7.536	6	62.078	71.700	71.495	3,9	-4,1	-13,4	-13,2	8.592	10.309	9.487

## BOLETÍN BIMESTRAL DE INFORMACIÓN AGRARIA

Cebolla total	1	5.195	5.040	4.545	1	190.331	186.775	155.962	3,1	14,3	1,9	22,0	36.637	37.058	34.315	
Cebolla babosa	4	1.257	1.100	1.033	4	44.760	40.300	32.013	14,3	21,7	11,1	39,8	35.609	36.636	30.990	
Cebolla grano y medio grano	9	3.143	3.200	2.772	9	118.671	121.350	101.466	-1,8	13,4	-2,2	17,0	37.757	37.922	36.604	
Otras cebollas	4	795	740	740	1	26.900	25.125	22.483	7,4	7,4	7,1	19,6	33.836	33.952	30.382	
Zanahoria	2	3.650	3.769	3.031	2	215.230	215.385	143.763	-3,2	20,4	-0,1	49,7	58.967	57.146	47.431	
Judías verdes	5	10.230	9.830	9.727	5	147.140	139.738	140.875	4,1	5,2	5,3	4,4	14.383	14.215	14.483	
Guisantes verdes	6	691	708	874	6	6.738	4.438	7.861	-2,4	-20,9	51,8	-14,3	9.751	6.268	8.994	
Habas verdes	6	3.045	3.210	3.461	6	25.301	25.765	26.684	-5,1	-12,0	-1,8	-5,2	8.309	8.026	7.710	
<b>FLORES Y PLANTAS ORNAM.</b>																
Flor cortada (miles de unidades)	3	1.040	1.140	1.086	7	1.484.100	1.642.002	1.567.440	-8,8	-4,2	-9,6	-5,3	1.427.019	1.440.353	1.443.315	
Plantas Ornamentales (miles unidades)	3	384	380	393	4	33.575	32.350	35.957	1,1	-2,3	3,8	-6,6	87.435	85.132	91.494	
<b>CÍTRICOS</b>																
Naranja dulce		37.987	37.987	34.667	8	814.297	744.908	594.150			9,3	37,1	21.436	19.610	17.139	
Mandarino		9.086	9.086	7.093	8	125.231	106.476	70.767			17,6	77,0	13.783	11.719	9.977	
Limonero		8.281	8.281	7.206	8	168.838	157.574	124.356			7,1	35,8	20.389	19.028	17.257	
<b>FRUTALES NO CÍTRICOS</b>																
Manzano				977	5	11.388	12.773	16.405			-10,8	-30,6			16.791	
Peral				1.218	5	12.231	12.176	17.383			0,5	-29,6			14.272	
Níspero				1.156			7.987	12.156							10.516	
Albaricoquero				388			2.579	3.149							8.116	
Cerezo y guindo	3			3.660	7	11.498	11.439	8.883			0,5	29,4			2.427	
Melocotón total	9	10.860	10.705	9.307	9	132.740	126.302	101.991			5,1	30,1	12.223	11.798	10.959	
Melocotón	9	6.254	6.526	5.938	9	61.995	66.373	59.646			-6,6	3,9	9.913	10.171	10.045	
Nectarina	9	4.606	4.179	3.369	9	70.745	59.929	42.345			18,0	67,1	15.359	14.340	12.569	
Ciruelo	3			2.043	6	16.948	27.943	20.683			-39,3	-18,1			10.124	
Chirimoyo				3.038			30.065	32.790							10.793	
Aguacate	3			7.523			48.840	49.661							6.601	
Almendro	9	218.896	218.896	196.637	9	58.188	37.470	64.089			-100,0	55,3	-9,2	266	171	326
<b>OLIVAR</b>																
Olivar aceituna mesa				87.206	9	301.934	286.451	206.137			5,4	46,5			2.364	
Olivar aceituna almazara				1.321.340	9	4.105.216	4.040.245	3.398.150			1,6	20,8			2.572	
Aceite de oliva					9	863.708	844.784	707.573			2,2	22,1				
<b>VIÑEDO</b>																
Viñedo uva mesa	9	3.952	3.952	4.924	9	46.953	48.632	47.327			-3,5	-0,8	11.881	12.306	9.611	
Viñedo uva vinificación	9	37.714	37.644	40.502	9	250.990	253.801	278.239			-1,1	-9,8	6.655	6.742	6.870	
Vino + mosto (prod. en HL.)					9	1.807.337	1.943.368	1.864.945			-7,0	-3,1				
<b>CULTIVOS INDUST. LEÑOSOS</b>																
Alcaparra				4.197	4	503	704	763			-28,5	-34,1				182

## CUADRO Nº 1 (BIS)

## AVANCE DE SUPERFICIES Y PRODUCCIONES. ALMERIA

Andalucía. SEPTIEMBRE 2.001	Superficies (Has)			Producciones (Tm)			% VARIACIÓN				Rendimiento 2.001	Rendimiento 2.000	Rendimiento 96-99		
	CULTIVOS	(*)	2001	2000	Media 96-99	(*)	2.001	2.000	Media 96-99	Superficie %				Producción %	00 99
<b>CEREALES</b>															
Trigo total	9	580.686	544.298	536.234	9	1.457.479	1.361.434	1.064.918	6,7	8,3	7,1	36,9	2.510	2.501	1.986
Trigo blando	9	68.532	63.316	111.650	9	181.189	160.922	244.439	8,2	-38,6	12,6	-25,9	2.644	2.542	2.189
Trigo duro	9	512.154	480.982	424.584	9	1.276.290	1.200.512	820.480	6,5	20,6	6,3	55,6	2.492	2.496	1.932
Cebada total	9	97.394	100.691	134.974	9	188.520	182.015	232.659	-3,3	-27,8	3,6	-19,0	1.936	1.808	1.724
Cebada 2 carreras	9	35.946	35.178	57.355	9	75.992	66.647	112.855	2,2	-37,3	14,0	-32,7	2.114	1.895	1.968
Cebada 6 carreras	9	61.448	65.513	79.846	9	112.528	115.368	119.804	-6,2	-23,0	-2,5	-6,1	1.831	1.761	1.500
Avena	9	58.357	60.251	69.113	9	89.764	92.345	95.738	-3,1	-15,6	-2,8	-6,2	1.538	1.533	1.385
Centeno	9	252	505	1.728	9	193	330	1.442	50,1	-85,4	-41,5	-86,6	766	653	834
Triticale	9	18.028	19.467	19.518	9	43.495	44.613	42.030	-7,4	-7,6	-2,5	3,5	2.413	2.292	2.153
Arroz	9	39.350	38.279	36.438	9	365.669	317.778	291.628	2,8	8,0	15,1	25,4	9.293	8.302	8.003
Maíz	7	55.642	23.617	41.014	9	494.306	222.374	412.387	135,6	35,7	122,3	19,9	8.884	9.416	10.055
Sorgo	9	1.277	621	2.518	9	6.900	3.734	12.066	105,6	-49,3	84,8	-42,8	5.403	6.013	4.792
<b>LEGUMINOSAS GRANO</b>															
Judías secas	6	406	409	674	7	486	485	915	-0,7	-39,8	0,2	-46,9	1.197	1.186	1.358
Garbanzos	6	29.632	27.596	44.338	6	20.811	15.528	29.448	7,4	-33,2	34,0	-29,3	702	563	664
Lentejas	6	120	455	817	6	32	254	412	73,6	-85,3	-87,4	-92,2	267	558	504
Habas secas	6	8.927	8.110	6.846	6	8.696	7.505	6.311	10,1	30,4	15,9	37,8	974	925	922
Guisantes secos	6	3.269	2.222	9.264	6	2.969	2.125	5.018	47,1	-64,7	39,7	-40,8	908	956	542
Veza	6	6.077	15.592	26.391	6	2.569	7.221	12.898	61,0	-77,0	-64,4	-80,1	423	463	489
Yeros	6	2.989	5.834	5.367	6	730	1.852	3.302	48,8	-44,3	-60,6	-77,9	244	317	615
Altramuz dulce	6	782	1.721	4.330	6	632	1.608	3.612	54,6	-81,9	-60,7	-82,5	808	934	834
<b>TUBÉRCULOS CONS. HUMANO</b>															
Patata total	9	21.990	22.318	25.525	9	494.892	534.469	529.726	-1,5	-13,8	-7,4	-6,6	22.505	23.948	20.753
Patata extratemprana	4	1.530	1.890	1.633	6	31.830	46.220	26.843	19,0	-6,3	-31,1	18,6	20.804	24.455	16.438
Patata temprana	6	9.185	10.438	11.382	6	190.599	254.149	241.535	12,0	-19,3	-25,0	-21,1	20.751	24.348	21.221
Patata media estación	9	6.980	5.805	7.933	9	178.708	150.900	185.053	20,2	-12,0	18,4	-3,4	25.603	25.995	23.327
Patata tardía	4	4.295	4.185	4.578	9	93.755	83.200	76.295	2,6	-6,2	12,7	22,9	21.829	19.881	16.666
<b>CULTIV. INDUSTRIALES HERB.</b>															
Remolacha azuc. (rec. verano)	9	44.179	55.435	52.194	9	2.123.474	3.039.723	2.093.994	20,3	-15,4	-30,1	1,4	48.065	54.834	40.119
Algodón (bruto)	7	87.961	87.958	96.387	9	296.494	273.902	335.664	0,0	-8,7	8,2	-11,7	3.371	3.114	3.482
Girasol	6	307.388	361.540	371.909	9	329.306	443.682	457.062	15,0	-17,3	-25,8	-28,0	1.071	1.227	1.229
Soja	9	95	128	908	9	200	291	1.649	25,8	-89,5	-31,3	-87,9	2.105	2.273	1.816
Cártamo		0	4	30		0	10	69	98,0	-99,7	-99,2	-99,9	1.000	2.474	2.300
Colza	9	1.803	4.850	19.592	9	2.603	6.383	17.032	62,8	-90,8	-59,2	-84,7	1.444	1.316	869
Tabaco	9	1.465	1.510	1.730	9	4.253	4.400	4.712	-3,0	-15,3	-3,3	-9,7	2.903	2.914	2.724
<b>CULTIVOS FORRAJEROS</b>															
Maíz forrajero	5	3.280	3.751	4.080	7	127.560	170.595	170.397	12,6	-19,6	-25,2	-25,1	38.890	45.480	41.764
Alfalfa	3	6.822	6.685	10.028	5	428.141	415.030	556.114	2,0	-32,0	3,2	-23,0	62.759	62.084	55.456
Veza para forraje	2	11.379	9.430	18.321	5	140.609	85.315	134.136	20,7	-37,9	64,8	4,8	12.357	9.047	7.321

## BOLETÍN BIMESTRAL DE INFORMACIÓN AGRARIA

<b>HORTALIZAS</b>																
Col total			1.954	1.919			56.206	65.311						28.765	34.034	
Espárragos	4	7.366	6.359	6.092	7	32.498	28.461	24.808	15,8	20,9	14,2	31,0	4.412	4.476	4.072	
Lechuga			10.000	8.589			267.427	238.456						26.743	27.763	
Sandía	9	8.503	9.238	10.543	9	357.390	420.976	433.555	-8,0	-19,3	-15,1	-17,6	42.031	45.570	41.123	
Melón	9	9.895	10.666	11.803	9	304.395	310.394	362.549	-7,2	-16,2	-1,9	-16,0	30.763	29.101	30.717	
Calabacín total	1	4.078	4.347	4.178	1	210.838	233.189	238.727	-6,2	-2,4	-9,6	-11,7	51.701	53.643	57.139	
Calabacín protegido	4	3.475	3.723	3.360	4	188.090	207.704	209.281	-6,7	3,4	-9,4	-10,1	54.126	55.789	62.286	
Calabacín aire libre	1	603	624	818	1	22.748	25.485	29.446	-3,4	-26,3	-10,7	-22,7	37.725	40.841	35.998	
Pepino total	1	4.971	4.691	4.416	1	365.499	327.147	339.508	6,0	12,6	11,7	7,7	73.526	69.739	76.881	
Pepino protegido	1	4.326	4.065	3.547	4	347.105	309.038	313.232	6,4	22,0	12,3	10,8	80.236	76.024	88.309	
Pepino aire libre	1	645	626	869	1	18.394	18.109	26.276	3,0	-25,8	1,6	-30,0	28.517	28.928	30.237	
Berenjena total	1	2.249	2.202	2.316	1	99.490	102.361	96.907	2,1	-2,9	-2,8	2,7	44.237	46.485	41.842	
Berenjena aire libre	1	970	886	1.071	1	25.820	24.176	27.242	9,5	-9,4	6,8	-5,2	26.618	27.286	25.436	
Berenjena protegida	1	1.279	1.316	1.246	4	73.670	78.185	69.664	-2,8	2,7	-5,8	5,8	57.598	59.410	55.910	
Tomate total	1	16.055	15.937	15.394		!	1.087.933	1.090.103	0,7	4,3			!	68.264	70.813	
Tomate enero-mayo	5	6.564	7.265	7.038	5	557.378	528.402	549.467	-9,6	-6,7	5,5	1,4	84.914	72.732	78.071	
Tomate jun-sept.(incluye l.conserva)	9	6.372	6.432	5.993	9	356.060	324.508	282.330	-0,9	6,3	9,7	26,1	55.879	50.452	47.110	
Tomate octubre-diciembre	9	3.119	2.240	2.362			235.023	258.307	39,2	32,0				104.920	109.359	
Tomate conserva	9	1.395	1.545	982	9	108.325	97.352	59.898	-9,7	42,1	11,3	80,8	77.650	63.009	60.996	
Pimiento	5	12.240	11.947	11.282	6	614.950	590.532	559.039	2,5	8,5	4,1	10,0	50.241	49.429	49.551	
Fresa y Fresón	6	8.170	9.408	7.479	6	301.819	330.092	273.850	-	9,2	-8,6	10,2	36.942	35.086	36.616	
Alcachofa	6	1.578	1.558	2.034	6	21.448	18.982	23.474	1,3	-22,4	13,0	-8,6	13.592	12.184	11.541	
Coliflor	5	1.293	1.349	1.337	5	36.325	38.050	34.746	-4,2	-3,3	-4,5	4,5	28.094	28.206	25.988	
Ajo	6	7.225	6.955	7.536	6	62.078	71.700	71.495	3,9	-4,1	-13,4	-13,2	8.592	10.309	9.487	
Cebolla total	1	5.195	5.040	4.545	1	190.331	186.775	155.962	3,1	14,3	1,9	22,0	36.637	37.058	34.315	
Cebolla babosa	4	1.257	1.100	1.033	4	44.760	40.300	32.013	14,3	21,7	11,1	39,8	35.609	36.636	30.990	
Cebolla grano y medio grano	9	3.143	3.200	2.772	9	118.671	121.350	101.466	-1,8	13,4	-2,2	17,0	37.757	37.922	36.604	
Otras cebollas	4	795	740	740	1	26.900	25.125	22.483	7,4	7,4	7,1	19,6	33.836	33.952	30.382	
Zanahoria	2	3.650	3.769	3.031	2	215.230	215.385	143.763	-3,2	20,4	-0,1	49,7	58.967	57.146	47.431	
Judías verdes	5	10.230	9.830	9.727	5	147.140	139.738	140.875	4,1	5,2	5,3	4,4	14.383	14.215	14.483	
Guisantes verdes	6	691	708	874	6	6.738	4.438	7.861	-2,4	-20,9	51,8	-14,3	9.751	6.268	8.994	
Habas verdes	6	3.045	3.210	3.461	6	25.301	25.765	26.684	-5,1	-12,0	-1,8	-5,2	8.309	8.026	7.710	
<b>FLORES Y PLANTAS ORNAM.</b>																
Flor cortada (miles de unidades)	3	1.040	1.140	1.086	7	1.484.100	1.642.002	1.567.440	-8,8	-4,2	-9,6	-5,3	1.427.019	1.440.353	1.443.315	
Plantas Ornamen (miles unidades)	3	384	380	393	4	33.575	32.350	35.957	1,1	-2,3	3,8	-6,6	87.435	85.132	91.494	
<b>CÍTRICOS</b>																
Naranja dulce		37.987	37.987	34.667	8	814.297	744.908	594.150				9,3	37,1	21.436	19.610	17.139
Mandarino		9.086	9.086	7.093	8	125.231	106.476	70.767				17,6	77,0	13.783	11.719	9.977
Limonero		8.281	8.281	7.206	8	168.838	157.574	124.356				7,1	35,8	20.389	19.028	17.257
<b>FRUTALES NO CÍTRICOS</b>																
Manzano				977	5	11.388	12.773	16.405				-10,8	-30,6		16.791	
Peral				1.218	5	12.231	12.176	17.383				0,5	-29,6		14.272	
Níspero				1.156			7.987	12.156							10.516	
Albaricoquero				388			2.579	3.149							8.116	
Cerezo y guindo	3			3.660	7	11.498	11.439	8.883				0,5	29,4		2.427	
Melocotón total	9	10.860	10.705	9.307	9	132.740	126.302	101.991				5,1	30,1	12.223	11.798	10.959
Melocotón	9	6.254	6.526	5.938	9	61.995	66.373	59.646				-6,6	3,9	9.913	10.171	10.045
Nectarina	9	4.606	4.179	3.369	9	70.745	59.929	42.345				18,0	67,1	15.359	14.340	12.569
Ciruelo	3			2.043	6	16.948	27.943	20.683				-39,3	-18,1		10.124	
Chirimoyo				3.038			30.065	32.790							10.793	
Aguacate	3			7.523			48.840	49.661							6.601	
Almendro	9	218.896	218.896	196.637	9	58.188	37.470	64.089		-100,0	55,3	-9,2	266	171	326	
<b>OLIVAR</b>																
Olivar aceituna mesa				87.206	9	301.934	286.451	206.137				5,4	46,5		2.364	
Olivar aceituna almazara				1.321.340	9	4.105.216	4.040.245	3.398.150				1,6	20,8		2.572	
Aceite de oliva					9	863.708	844.784	707.573				2,2	22,1			
<b>VIÑEDO</b>																
Viñedo uva mesa	9	3.952	3.952	4.924	9	46.953	48.632	47.327				-3,5	-0,8	11.881	12.306	9.611
Viñedo uva vinificación	9	37.714	37.644	40.502	9	250.990	253.801	278.239				-1,1	-9,8	6.655	6.742	6.870
Vino + mosto (prod. en Hl.)					9	1.807.337	1.943.368	1.864.945				-7,0	-3,1			
<b>CULTIVOS INDUST. LEÑOSOS</b>																
Alcaparra				4.197	4	503	704	763				-28,5	-34,1		182	

## CUADRO Nº 1 (BIS)

## AVANCE DE SUPERFICIES Y PRODUCCIONES. CADIZ

Cádiz.	Superficies (Has)				Producciones (Tm)				% VARIACIÓN				Rendimiento	Rendimiento	Rendimiento
	SEPTIEMBRE 2.001		Media		2.001		Media		Superficie		Producción				
CULTIVOS	(*)	2001	2000	96-99	(*)	2.001	2.000	96-99	% 00	% 96-99	% 00	% 96-99	2.001	2.000	96-99
<b>CEREALES</b>															
Trigo total	9	98.100	94.255	95.939	9	250.400	244.293	194.064	4,1	2,3	2,5	29,0	2.552	2.592	2.023
Trigo blando	9	8.100	6.401	10.342	9	22.900	16.964	23.397	26,5	-21,7	35,0	-2,1	2.827	2.650	2.262
Trigo duro	9	90.000	87.854	85.597	9	227.500	227.329	170.668	2,4	5,1	0,1	33,3	2.528	2.588	1.994
Cebada total	9	5.750	5.793	5.335	9	14.700	14.887	9.809	-0,7	7,8	-1,3	49,9	2.557	2.570	1.839
Cebada 2 carreras	9	4.650	4.702	2.509	9	12.100	12.084	3.819	-1,1	85,3	0,1	216,8	2.602	2.570	1.522
Cebada 6 carreras	9	1.100	1.091	2.826	9	2.600	2.803	5.991	0,8	-61,1	-7,2	-56,6	2.364	2.569	2.120
Avena	9	6.800	6.045	6.358	9	16.000	16.179	12.508	12,5	7,0	-1,1	27,9	2.353	2.676	1.967
Centeno	9	0	0	7	9	0	0	13		-99,9		-99,9			
Triticale	9	3.300	3.520	2.391	9	10.000	9.146	5.994	-6,3	38,0	9,3	66,8	3.030	2.598	2.507
Arroz	9	2.850	2.179	2.130	9	22.200	16.343	19.117	30,8	33,8	35,8	16,1	7.789	7.500	8.975
Maíz	7	4.125	2.117	2.979	9	53.500	22.713	31.772	94,9	38,5	135,5	68,4	12.970	10.729	10.665
Sorgo	7	881	445	1.291	7	4.603	2.786	5.309	98,0	-31,8	65,2	-13,3	5.225	6.261	4.112
<b>LEGUMINOSAS GRANO</b>															
Judías secas	6	15	10	14	8	12	8	24	50,0	7,1	50,0	-50,0	800	800	1.714
Garbanzos	8	4.350	3.539	4.177	8	3.900	2.552	4.948	22,9	4,1	52,8	-21,2	897	721	1.185
Lentejas	8	0	8	2	8	0	6	2	-99,9	-99,5	-99,8	-99,5	1.000	750	1.000
Habas secas	8	1.644	2.171	1.852	8	1.500	1.039	1.735	-24,3	-11,2	44,4	-13,5	912	479	937
Guisantes secos	8	270	304	926	8	250	235	858	-11,2	-70,8	6,4	-70,9	926	773	927
Veza	8	138	1.154	261	8	124	765	186	-88,0	-47,1	-83,8	-33,3	899	663	713
Yeros	8	18	3	8	6	8	2	10	500,0	125,0	300,0	-20,0	444	667	1.250
Altramuz dulce	8	0	2	20	8	0	2	22	0,0				1.000	1.000	1.100
<b>TUBÉRCULOS CONS. HUMANO</b>															
Patata total	5	2.725	2.525	2.511		64.600	61.875	55.144	7,9	8,5	4,4	17,1	23.706	24.505	21.961
Patata extratemprana	5	500	400	289	5	10.000	10.000	6.411	25,0	73,0	0,0	56,0	20.000	25.000	22.183
Patata temprana	6	800	650	623	6	16.800	14.300	13.649	23,1	28,4	17,5	23,1	21.000	22.000	21.909
Patata media estación	9	775	775	842	9	19.500	19.375	18.269	0,0	-8,0	0,6	6,7	25.161	25.000	21.697
Patata tardía	7	650	700	757	9	18.300	18.200	16.816	-7,1	-14,1	0,5	8,8	28.154	26.000	22.214
<b>CULTIV. INDUSTRIALES HERB.</b>															
Remolacha azuc. (rec. verano)	9	22.500	28.280	29.384	9	872.000	1.276.499	1.077.168	-20,4	-23,4	-31,7	-19,0	38.756	45.138	36.658
Algodón (bruto)	6	15.660	14.398	12.730	9	49.650	42.606	40.340	8,8	23,0	16,5	23,1	3.170	2.959	3.169
Girasol	7	51.575	52.182	56.344	9	50.500	56.000	72.610	-1,2	-8,5	-9,8	-30,5	979	1.073	1.289
Soja	5	8	0	53	7	28	0	107					3.500	1.000	2.019
Cártamo	6	0	0	0	0	0	0	0							
Colza	9	108	604	685	9	110	944	789	-82,1	-84,2	-88,3	-86,1	1.019	1.563	1.152
Tabaco	6	0	0	0	0	0	0	0							
<b>CULTIVOS FORRAJEROS</b>															
Maíz forrajero	8	300	300	227	8	10.800	10.835	9.118	0,0	32,2	-0,3	18,4	36.000	36.117	40.167
Alfalfa	8	500	570	674	8	24.000	26.540	27.669	-12,3	-25,8	-9,6	-13,3	48.000	46.561	41.052
Veza para forraje	8	1.100	350	166	8	44.000	15.750	3.621	214,3	562,7	179,4	1.115,1	40.000	45.000	21.813
<b>HORTALIZAS</b>															
Col total			290	275			13.050	11.672						45.000	42.444
Espárragos	7	600	600	233	7	2.600	2.622	1.460	0,0	157,5	-0,8	78,1	4.333	4.370	6.266
Lechuga			570	504			26.220	22.264						46.000	44.175
Sandía	9	710	760	706	9	15.800	16.650	13.013	-6,6	0,6	-5,1	21,4	22.254	21.908	18.432
Melón	9	920	925	873	9	21.300	21.325	16.941	-0,5	5,4	-0,1	25,7	23.152	23.054	19.405
Calabacín total		270	235	208		11.970	11.438	9.150	14,9	29,8	4,7	30,8	44.333	48.672	43.990
Calabacín protegido	5	30	20	9	5	1.470	980	438	50,0	233,3	50,0	235,6	49.000	49.000	48.667
Calabacín aire libre	8	240	215	199	8	10.500	10.458	8.713	11,6	20,6	0,4	20,5	43.750	48.642	43.784
Pepino total		165	162	129		7.125	7.250	5.624	1,9	27,9	-1,7	26,7	43.182	44.753	43.597
Pepino protegido	5	25	28	12	5	1.125	1.260	665	-10,7	108,3	-10,7	69,2	45.000	45.000	55.417
Pepino aire libre	8	140	134	117	8	6.000	5.990	4.959	4,5	19,7	0,2	21,0	42.857	44.701	42.385
Berenjena total		360	323	330		11.980	11.423	8.856	11,5	9,1	4,9	35,3	33.278	35.365	26.836
Berenjena aire libre	8	340	308	315	8	11.000	10.688	8.063	10,4	7,9	2,9	36,4	32.353	34.701	25.597
Berenjena protegida	5	20	15	15	5	980	735	793	33,3	33,3	33,3	23,6	49.000	49.000	52.867
Tomate total	4	2.050	2.210	1.528			102.910	69.137	-7,2	34,2				46.566	45.247
Tomate enero-mayo	9	400	460	452	5	21.375	21.160	19.585	-13,0	-11,5	1,0	9,1	53.438	46.000	43.330
Tomate jun-sept. (incluye t.conserva)	9	1.200	1.250	621	9	52.400	58.750	24.690	-4,0	93,2	-10,8	112,2	43.667	47.000	39.758
Tomate octubre-diciembre	9	450	500	455			23.000	24.682	-10,0	-1,1			0	46.000	54.246
Tomate conserva	7	625	625	261	9	35.000	37.625	10.555	0,0	139,5	-7,0	231,6	56.000	60.200	40.441
Pimiento	6	1.300	1.300	1.156	6	59.000	59.800	46.253	0,0	12,5	-1,3	27,6	45.385	46.000	40.011
Fresa y Fresón	8	460	460	123	8	14.490	18.400	5.005	0,0	274,0	-21,3	189,5	31.500	40.000	40.691
Alcachofa	6	375	375	331	6	6.400	6.375	4.494	0,0	13,3	0,4	42,4	17.067	17.000	13.577
Coliflor	1	360	350	292	1	16.200	15.750	11.385	2,9	23,3	2,9	42,3	45.000	45.000	38.990
Ajo	8	150	160	148	8	1.450	1.520	1.704	-6,3	1,4	-4,6	-14,9	9.667	9.500	11.514

## BOLETÍN BIMESTRAL DE INFORMACIÓN AGRARIA

Cebolla total	5	725	685	608	4	18.450	17.125	14.512	5,8	19,2	7,7	27,1	25.448	25.000	23.868
Cebolla babosa	8	150	170	115	8	3.700	4.250	2.716	-11,8	30,4	-12,9	36,2	24.667	25.000	23.617
Cebolla grano y medio grano	6	350	305	269	9	9.100	7.625	6.427	14,8	30,1	19,3	41,6	26.000	25.000	23.892
Otras cebollas	8	225	210	224	8	5.650	5.250	5.370	7,1	0,4	7,6	5,2	25.111	25.000	23.973
Zanahoria	5	3.000	3.000	2.465	6	195.000	195.000	126.095	0,0	21,7	0,0	54,6	65.000	65.000	51.154
Judías verdes	5	350	355	256	5	16.800	17.040	7.055	-1,4	36,7	-1,4	138,1	48.000	48.000	27.559
Guisantes verdes	6	150	125	120	6	3.750	1.600	1.620	20,0	25,0	134,4	131,5	25.000	12.800	13.500
Habas verdes	6	250	230	200	6	4.000	3.100	2.693	8,7	25,0	29,0	48,5	16.000	13.478	13.465
<b>FLORES Y PLANTAS ORNAM.</b>															
Flor cortada (miles de unidades)	5	735	730	593	7	1.190.000	1.182.600	1.067.541	0,7	23,9	0,6	11,5	1.619.048	1.620.000	1.800.238
Plantas Ornamentales (miles unidades)	5	17	16	6	5	1000	960	840	6,3	183,3	4,2	19,0	58.824	60.000	140.000
<b>CÍTRICOS</b>															
Naranja dulce		1.645	1.645	1.699	8	39.000	34.500	39.872	0,0	-3,2	13,0	-2,2	23.708	20.973	23.468
Mandarino		577	577	548	8	12.000	12.000	9.448	0,0	5,3	0,0	27,0	20.797	20.797	17.241
Limonero		15	15	9	8	300	300	93	0,0	66,7	0,0	222,6	20.000	20.000	10.333
<b>FRUTALES NO CÍTRICOS</b>															
Manzano				6	8	0	0	32				-99,7			5.333
Peral				58	8	0	100	377				-99,9	-100,0		6.500
Níspero				8	6	0	0	21							2.625
Albaricoquero				3	6	0	10	17							5.667
Cerezo y guindo				0	7	0	0	0							1.000
Melocotón total	9	15	15	28	9	150	145	128	0,0	-46,4	3,4	17,2	10.000	9.667	4.571
Melocotón	9	14	14	27	9	140	145	125	0,0	-48,1	-3,4	12,0	10.000	10.357	4.630
Nectarina	9	1	1	1	9	10	0	2	0,0	0,0		400,0	10.000	10	2.000
Ciruelo				23	6	25	22	98				13,6	-74,5		4.261
Chirimoyo				15			13	40							2.667
Aguacate				140	5	2.900	2.600	1.003				11,5	189,1		7.164
Almendro	9	704	704	704	9	230	225	402	0,0	0,0	2,2	-42,8	327	320	571
<b>OLIVAR</b>															
Olivar aceituna mesa				153	9	800	800	519				0,0	54,1		3.392
Olivar aceituna almazara				26.252	9	26.000	25.900	19.307				0,4	34,7		735
Aceite de oliva					9	5.250	5.150	3.169				1,9	65,7		
<b>VIÑEDO</b>															
Viñedo uva mesa	9	123	123	123	9	800	2.000	988	0,0	0,0	-60,0	-19,0	6.504	16.260	8.033
Viñedo uva vinificación	9	10.384	10.384	10.384	9	127.100	102.000	126.426	0,0	0,0	24,6	0,5	12.240	9.823	12.175
Vino + mosto (prod. en Hl.)					9	900.000	816.000	765.138				10,3	17,6		
<b>CULTIVOS INDUST. LEÑOSOS</b>															
Alcaparra			0	13		0	0	7				-99,9		1.000,0	538,5

## CUADRO N° 1 (BIS)

## AVANCE DE SUPERFICIES Y PRODUCCIONES. CORDOBA

Córdoba	Superficies (Has)				Producciones (Tm)				% VARIACIÓN				Rendimiento			
SEPTIEMBRE 2.001				Media				Media	Superficie	Producción						
CULTIVOS	(*)	2001	2000	96-99	(*)	2.001	2.000	96-99	% 00	% 96-99	% 00	% 96-99	2.001	2.000	96-99	
<b>CEREALES</b>																
Trigo total	9	150.495	132.805	119.715	9	409.347	462.743	292.096	13,3	25,7	-11,5	40,1	2.720	3.484	2.440	
Trigo blando	9	19.841	16.612	23.389	9	53.968	57.810	51.675	19,4	-15,2	-6,6	4,4	2.720	3.480	2.209	
Trigo duro	9	130.654	116.193	96.326	9	355.379	404.933	240.422	12,4	35,6	-12,2	47,8	2.720	3.485	2.496	
Cebada total	9	5.561	8.142	19.003	9	11.122	20.697	28.249	-31,7	-70,7	-46,3	-60,6	2.000	2.542	1.487	
Cebada 2 carreras	9	1.668	2.442	5.768	9	3.336	6.208	12.826	-31,7	-71,1	-46,3	-74,0	2.000	2.542	2.224	
Cebada 6 carreras	9	3.893	5.700	10.711	9	7.786	14.489	15.423	-31,7	-63,7	-46,3	-49,5	2.000	2.542	1.440	
Avena	9	11.661	15.144	21.405	9	18.658	30.682	23.643	-23,0	-45,5	-39,2	-21,1	1.600	2.026	1.105	
Centeno	9	80	85	136	9	80	85	157	-5,9	-41,2	-5,9	-49,0	1.000	1.000	1.154	
Triticale	9	476	380	599	9	1.047	760	1.023	25,3	-20,5	37,8	2,3	2.200	2.000	1.708	
Arroz		0	0	0		0	0	0								
Maíz	9	13.442	5.857	10.079	9	16.130	61.498	119.732	129,5	33,4	-73,8	-86,5	1.200	10.500	11.879	
Sorgo	7	75	36	214	7	488	270	1.293	108,3	-65,0	80,7	-62,3	6.507	7.500	6.042	
<b>LEGUMINOSAS GRANO</b>																
Judías secas	8	20	30	48	8	28	45	61	-33,3	-58,3	-37,8	-54,1	1.400	1.500	1.271	
Garbanzos	8	4.385	5.997	9.487	8	4.385	5.697	8.973	-26,9	-53,8	-23,0	-51,1	1.000	950	946	
Lentejas	8	9	10	70	8	5	9	38	-10,0	-87,1	-44,4	-86,8	556	900	543	
Habas secas	8	1.924	1.385	1.061	8	2.597	2.078	1.439	38,9	81,3	25,0	80,5	1.350	1.500	1.356	
Guisantes secos	8	1.184	905	1.721	8	1.539	1.177	1.325	30,8	-31,2	30,8	16,2	1.300	1.301	770	
Veza	8	824	1.898	5.209	8	618	1.614	3.005	-56,6	-84,2	-61,7	-79,4	750	850	577	
Yeros	8	2	96	32	8	2	82	18	-97,9	-93,8	-97,6	-88,9	1.000	854	563	
Altramuz dulce	8	66	154	520	8	50	116	295	-57,1	-87,3	-56,9	-83,1	758	753	567	
<b>TUBÉRCULOS CONS. HUMANO</b>																
Patata total		3.635	3.720	4.024		94.120	86.220	85.908	-2,3	-9,7	9,2	9,6	25.893	23.177	21.349	
Patata extratemprana		0	0	0		0	0	0								
Patata temprana	6	2.070	2.220	2.286	6	49.680	52.170	52.242	-6,8	-9,4	-4,8	-4,9	24.000	23.500	22.853	
Patata media estación	9	620	540	667	9	17.980	14.850	15.830	14,8	-7,0	21,1	13,6	29.000	27.500	23.733	
Patata tardía	9	945	960	1.071	9	26.460	19.200	17.836	-1,6	-11,8	37,8	48,4	28.000	20.000	16.654	
<b>CULTIV. INDUSTRIALES HERB.</b>																
Remolacha azuc. (rec. verano)	9	2.301	2.965	1.610	9	127.753	173.286	74.703	-22,4	42,9	-26,3	71,0	55.521	58.444	46.399	
Algodón (bruto)	9	10.109	9.495	12.002	9	39.425	28.354	41.191	6,5	-15,8	39,0	-4,3	3.900	2.986	3.432	
Girasol	9	53.410	71.349	68.349	9	74.774	115.280	108.353	-25,1	-21,9	-35,1	-31,0	1.400	1.616	1.585	
Soja	9	18	3	100	9	36	7	192	500,0	-82,0	414,3	-81,3	2.000	2.333	1.920	
Cártamo		0	0	1		0	0	1		-99,0		-99,0				
Colza	9	375	1.105	2.015	9	608	1.547	2.817	-66,1	-81,4	-60,7	-78,4	1.621	1.400	1.398	
Tabaco	9	15	60	57	9	38	150	140	-75,0	-73,7	-74,7	-72,9	2.533	2.500	2.456	
<b>CULTIVOS FORRAJEROS</b>																
Maíz forrajero	8	500	350	737	8	25.000	19.250	20.062	42,9	-32,2	29,9	24,6	50.000	55.000	27.221	
Alfalfa	8	1.050	1.540	1.459	8	68.250	92.400	85.316	-31,8	-28,0	-26,1	-20,0	65.000	60.000	58.476	
Veza para forraje	8	1.600	1.550	1.052	8	48.000	26.250	13.159	3,2	52,1	82,9	264,8	30.000	16.935	12.509	
<b>HORTALIZAS</b>																
Col total			100	109			2.500	2.709						25.000	24.853	
Espárragos	7	870	806	549	7	3.045	3.627	2.609	7,9	58,5	-16,0	16,7	3.500	4.500	4.752	
Lechuga			625	678			15.625	16.704						25.000	24.637	
Sandía	9	740	750	988	9	29.600	22.500	19.658	-1,3	-25,1	31,6	50,6	40.000	30.000	19.897	
Melón	9	660	665	1.018	9	15.180	15.295	13.874	-0,8	-35,2	-0,8	9,4	23.000	23.000	13.629	
Calabacín total		120	80	85		4.320	2.880	1.645	50,0	41,2	50,0	162,6	35.997	35.996	19.353	
Calabacín protegido		0	0	0		0	0	0								
Calabacín aire libre	8	120	80	85	8	4.320	2.880	1.645	50,0	41,2	50,0	162,6	36.000	36.000	19.353	
Pepino total		125	125	111		3.750	3.750	3.293	0,0	12,6	0,0	13,9	29.998	29.998	29.667	
Pepino protegido		0	0	0		0	0	0								
Pepino aire libre	8	125	125	111	8	3.750	3.750	3.293	0,0	12,6	0,0	13,9	30.000	30.000	29.667	
Berenjena total		116	95	102		3.190	2.612	2.695	22,1	13,7	22,1	18,4	27.498	27.492	26.422	
Berenjena aire libre	8	116	95	102	8	3.190	2.612	2.695	22,1	13,7	22,1	18,4	27.500	27.495	26.422	
Berenjena protegida		0	0	0		0	0	0								
Tomate total	7	350	340	343		11.900	11.464	11.464	2,9	2,0				34.998	33.423	
Tomate enero-mayo		0	0	0		0	0	0								
Tomate jun-sept.(incluye t.conserva)	9	350	340	343	9	12.250	11.900	11.464	2,9	2,0	2,9	6,9	35.000	35.000	33.423	
Tomate octubre-diciembre		0	0	0		0	0	0					0	1.000	1.000	
Tomate conserva		0	0	0		0	0	0								
Pimiento	6	260	225	196	6	5.200	4.500	3.767	15,6	32,7	15,6	38,0	20.000	20.000	19.219	
Fresa y Fresón	8	25	25	22	8	212	125	115	0,0	13,6	69,6	84,3	8.480	5.000	5.227	
Alcachofa	6	105	100	87	6	1.470	1.350	1.024	5,0	20,7	8,9	43,6	14.000	13.500	11.770	
Coliflor	5	90	105	182	5	2.250	2.625	3.193	-14,3	-50,5	-14,3	-29,5	25.000	25.000	17.544	
Ajo	8	3.175	2.950	3.364	8	31.115	41.300	32.425	7,6	-5,6	-24,7	-4,0	9.800	14.000	9.639	
Cebolla total		645	640	596		29.708	29.500	20.791	0,8	8,2	0,7	42,9	46.059	46.094	34.884	

## BOLETÍN BIMESTRAL DE INFORMACIÓN AGRARIA

Cebolla babosa	8	297	295	213	8	14.850	14.750	7.865	0,7	39,4	0,7	88,8	50.000	50.000	36.925
Cebolla grano y medio grano	6	193	190	272	6	8.658	8.550	9.160	1,6	-29,0	1,3	-5,5	44.860	45.000	33.676
Otras cebollas	8	155	155	110	8	6.200	6.200	3.766	0,0	40,9	0,0	64,6	40.000	40.000	34.236
Zanahoria	1	200	350	318	6	4.830	7.000	11.276	-42,9	-37,1	-31,0	-57,2	24.150	20.000	35.459
Judías verdes	5	120	125	131	5	1.320	1.375	1.339	-4,0	-8,4	-4,0	-1,4	11.000	11.000	10.221
Guisantes verdes	6	55	50	131	6	440	400	989	10,0	-58,0	10,0	-55,5	8.000	8.000	7.550
Habas verdes	6	660	800	642	6	5.940	7.200	4.901	-17,5	2,8	-17,5	21,2	9.000	9.000	7.634
<b>FLORES Y PLANTAS ORNAM.</b>															
Flor cortada (miles de unidades)	3	30	34	68	7	39.600	44.880	63.150	-11,8	-55,9	-11,8	-37,3	1.320.000	1.320.000	928.676
Plantas Ornamen (miles unidades)	3	10	10	5	4	700	700	315	0,0	100,0	0,0	122,2	70.000	70.000	63.000
<b>CÍTRICOS</b>															
Naranja dulce		3.401	3.401	2.585	8	75.700	75.652	62.978	0,0	31,6	0,1	20,2	22.258	22.244	24.363
Mandarino		230	230	190	8	2.200	2.180	1.913	0,0	21,1	0,9	15,0	9.565	9.478	10.068
Limonero		0	0	1		0	0	30		-99,0		-100,0	1.000	1.000	30.000
<b>FRUTALES NO CÍTRICOS</b>															
Manzano		76	76	112	8	1.280	1.440	2.019	0,0	-32,1	-11,1	-36,6	16.842	18.947	18.027
Peral		65	65	111	8	1.430	1.430	1.476	0,0	-41,4	0,0	-3,1	22.000	22.000	13.297
Níspero		24	24	25	6	204	212	212	0,0	-4,0	-3,8	-3,8	8.500	8.833	8.480
Albaricoquero		12	12	11	6	150	150	133	0,0	9,1	0,0	12,8	12.500	12.500	12.091
Cerezo y guindo		48	48	93	7	240	550	426	0,0	-48,4	-56,4	-43,7	5.000	11.458	4.581
Melocotón total	9	668	666	604	6	9.347	13.082	9.652	0,3	10,6	-28,6	-3,2	13.993	19.643	15.980
Melocotón	9	530	530	413	6	8.225	10.025	7.341	0,0	28,3	-18,0	12,0	15.519	18.915	17.775
Nectarina	9	138	136	191	6	1.122	3.057	2.311	1,5	-27,7	-63,3	-51,4	8.130	22.478	12.099
Ciruelo		268	268	275	6	3.240	2.730	2.827	0,0	-2,5	18,7	14,6	12.090	10.187	10.280
Chirimoyo		0	0	0		0	0	0							
Aguacate		0	0	0		0	0	0							
Almendro	9	1.616	1.616	1.826	6	646	868	719	0,0	-11,5	-25,6	-10,2	400	537	394
<b>OLIVAR</b>															
Olivar aceituna mesa		3.312	3.312	2.978	8	31.000	32.000	16.134	0,0	11,2	-3,1	92,1	9.360	9.662	5.418
Olivar aceituna almazara		342.005	342.005	323.139	9	1.000.000	950.000	850.819	0,0	5,8	5,3	17,5	2.924	2.778	2.633
Aceite de oliva					9	200.000	190.000	172.256			5,3	16,1			
<b>VIÑEDO</b>															
Viñedo uva mesa	9	5	5	17	8	20	55	76	0,0	-70,6	-63,6	-73,7	4.000	11.000	4.471
Viñedo uva vinificación	9	10.304	10.304	10.917	9	60.410	86.339	71.364	0,0	-5,6	-30,0	-15,3	5.863	8.379	6.537
Vino + mosto (prod. en Hl.)					9	416.827	600.619	531.252			-30,6	-21,5			
<b>CULTIVOS INDUST. LEÑOSOS</b>															
Alcaparra	4	45	45	61	4	23	54	31	0,0	-26,2	-57,4	-25,8	511	1.200	508

## CUADRO N° 1 (BIS)

## AVANCE DE SUPERFICIES Y PRODUCCIONES. GRANADA

Granada.	Superficies (Has)				Producciones (Tm)				% VARIACIÓN				Rendimiento 2.001	Rendimiento 2.000	Rendimiento 96-99
	SEPTIEMBRE 2.001	Media			Media			Superficie		Producción					
CULTIVOS	(*)	2001	2000	96-99	(*)	2.001	2.000	96-99	% 00	% 96-99	% 00	% 96-99			
<b>CEREALES</b>															
Trigo total	9	26.153	27.693	19.701	9	38.316	24.893	25.764	-5,6	32,7	53,9	48,7	1.465	899	1.308
Trigo blando	9	4.493	5.853	6.655	9	9.790	6.198	12.837	-23,2	-32,5	58,0	-23,7	2.179	1.059	1.929
Trigo duro	9	21.660	21.840	13.046	9	28.526	18.695	12.927	-0,8	66,0	52,6	120,7	1.317	856	991
Cebada total	9	57.284	55.981	62.172	9	109.241	90.130	101.641	2,3	-7,9	21,2	7,5	1.907	1.610	1.635
Cebada 2 carreras	9	17.185	16.734	21.872	9	32.772	26.942	44.365	2,7	-21,4	21,6	-26,1	1.907	1.610	2.028
Cebada 6 carreras	9	40.099	39.247	40.300	9	76.469	63.188	57.277	2,2	-0,5	21,0	33,5	1.907	1.610	1.421
Avena	9	17.898	17.617	17.427	9	17.898	10.306	23.214	1,6	2,7	73,7	-22,9	1.000	585	1.332
Centeno	9	120	250	437	9	72	88	309	-52,0	-72,5	-18,2	-76,7	600	352	707
Triticale	9	126	242	199	9	126	97	235	-47,9	-36,7	29,9	-46,4	1.000	401	1.181
Arroz		0	0	0		0	0	0	0,0	0,0	0,0	0,0			
Maíz	9	4.676	3.891	5.431	9	25.193	27.783	43.995	20,2	-13,9	-9,3	-42,7	5.388	7.140	8.101
Sorgo	6	2	21	15	7	16	168	98	-90,5	-86,7	-90,5	-83,7	8.000	8.000	6.533
<b>LEGUMINOSAS GRANO</b>															
Judías secas	8	150	154	366	8	225	231	549	-2,6	-59,0	-2,6	-59,0	1.500	1.500	1.500
Garbanzos	8	7.433	6.166	10.612	8	743	617	3.379	20,5	-30,0	20,4	-78,0	100	100	318
Lentejas	8	79	127	388	8	16	13	137	-37,8	-79,6	23,1	-88,3	203	102	353
Habas secas	8	100	182	361	8	60	146	599	-45,1	-72,3	-58,9	-90,0	600	802	1.659
Guisantes secos	8	506	108	102	8	51	11	55	368,5	396,1	363,6	-7,3	101	102	539
Veza	8	3.082	4.840	8.699	8	616	968	3.378	-36,3	-64,6	-36,4	-81,8	200	200	388
Yeros	8	1.889	2.955	1.926	8	189	295	765	-36,1	-1,9	-35,9	-75,3	100	100	397
Altramuz dulce	8	0	0	0	8	0	0	0							
<b>TUBÉRCULOS CONS. HUMANO</b>															
Patata total	4	3.940	4.150	4.254		100.120	105.900	89.632	-5,1	-7,4	-5,5	11,7	25.411	25.518	21.070
Patata extratemprana	4	440	650	635	4	10.120	15.900	10.676	-32,3	-30,7	-36,4	-5,2	23.000	24.462	16.813
Patata temprana	6	1.000	1.000	960	6	25.000	25.000	20.378	0,0	4,2	0,0	22,7	25.000	25.000	21.227
Patata media estación	9	1.500	1.500	1.729	9	45.000	45.000	41.020	0,0	-13,2	0,0	9,7	30.000	30.000	23.725
Patata tardía	7	1.000	1.000	930	9	20.000	20.000	17.559	0,0	7,5	0,0	13,9	20.000	20.000	18.881
<b>CULTIV. INDUSTRIALES HERB.</b>															
Remolacha azuc. (rec. verano)		0	0	0		0	0	0	0,0	0,0	0,0	0,0			
Algodón (bruto)		0	0	0		0	0	0	0,0	0,0	0,0	0,0			
Girasol	6	8.397	7.639	18.992	8	4.654	1.604	14.073	9,9	-55,8	190,1	-66,9	554	210	741
Soja	6	0	10	3	6	0	4	1							
Cártamo		0	0	0		0	0	0	0,0	0,0	0,0	0,0			
Colza	9	55	176	279	9	11	35	358	-68,8	-80,3	-68,6	-96,9	200	199	1.283
Tabaco	8	1.450	1.450	1.659	9	4.215	4.250	4.564	0,0	-12,6	-0,8	-7,6	2.907	2.931	2.751
<b>CULTIVOS FORRAJEROS</b>															
Maíz forrajero	8	1.300	1.300	1.238	8	65.000	65.000	67.380	0,0	5,0	0,0	-3,5	50.000	50.000	54.426
Alfalfa	8	3.250	3.250	3.325	8	220.000	220.000	188.431	0,0	-2,3	0,0	16,8	67.692	67.692	56.671
Veza para forraje	8	2.500	2.500	2.795	8	10.000	10.000	38.069	0,0	-10,6	0,0	-73,7	4.000	4.000	13.620
<b>HORTALIZAS</b>															
Col total			270	255			7.560	6.570						28.000	25.765
Espárragos	7	3.500	2.500	2.306	7	15.000	10.000	8.379	40,0	51,8	50,0	79,0	4.286	4.000	3.634
Lechuga			2.000	1.803			60.000	61.453						30.000	34.084
Sandía	9	400	400	465	9	20.000	15.000	15.079	0,0	-14,0	33,3	32,6	50.000	37.500	32.428
Melón	9	700	700	773	9	35.000	28.000	27.737	0,0	-9,4	25,0	26,2	50.000	40.000	35.882
Calabacín total		125	114	153		4.088	4.368	6.809	9,6	-18,3	-6,4	-40,0	32.704	38.316	44.503
Calabacín protegido	1	51	40	71	6	1.720	2.000	3.605	27,5	-28,2	-14,0	-52,3	33.725	50.000	50.775
Calabacín aire libre	8	74	74	82	8	2.368	2.368	3.204	0,0	-9,8	0,0	-26,1	32.000	32.000	39.073
Pepino total		337	337	430		53.569	27.369	33.217	0,0	-21,6	95,7	61,3	158.958	81.214	77.249
Pepino protegido	1	300	300	335	4	52.200	26.000	29.700	0,0	-10,4	100,8	75,8	174.000	86.667	88.657
Pepino aire libre	8	37	37	96	8	1.369	1.369	3.517	0,0	-61,5	0,0	-61,1	37.000	37.000	36.635
Berenjena total		180	145	183		5.485	5.635	6.900	24,1	-1,6	-2,7	-20,5	30.472	38.862	37.705
Berenjena aire libre	8	85	85	132	8	2.635	2.635	4.306	0,0	-35,6	0,0	-38,8	31.000	31.000	32.621
Berenjena protegida	1	95	60	51	4	2.850	3.000	2.594	58,3	86,3	-5,0	9,9	30.000	50.000	50.863
Tomate total		1.300	1.280	1.575			110.000	117.009	1,6	-17,5				85.938	74.291
Tomate enero-mayo	5	200	180	366	5	22.000	20.000	36.293	11,1	-45,4	10,0	-39,4	110.000	111.111	99.161
Tomate jun-sept.(incluye t.conserva)	9	1.000	1.000	1.084	9	80.000	80.000	71.511	0,0	-7,7	0,0	11,9	80.000	80.000	65.970
Tomate octubre-diciembre	9	100	100	125			10.000	9.206	0,0	-20,0			0	100.000	73.648
Tomate conserva		0	0	0		0	0	0	0,0	0,0	0,0	0,0			
Pimiento	5	700	600	700	6	35.000	15.000	22.036	16,7	0,0	133,3	58,8	50.000	25.000	31.480
Fresa y Fresón	8	20	20	25	8	400	400	387	0,0	-20,0	0,0	3,4	20.000	20.000	15.480
Alcachofa	6	350	250	316	6	3.500	2.500	4.505	40,0	10,8	40,0	-22,3	10.000	10.000	14.256
Coliflor	5	350	350	346	5	7.000	7.000	7.446	0,0	1,2	0,0	-6,0	20.000	20.000	21.520
Ajo	8	2.000	2.000	2.129	8	16.000	16.000	24.034	0,0	-6,1	0,0	-33,4	8.000	8.000	11.289
Cebolla total		1.300	1.300	1.175		65.000	63.000	56.625	0,0	10,6	3,2	14,8	50.000	48.462	48.191
Cebolla babosa	8	100	100	100	8	5.000	5.000	5.050	0,0	0,0	0,0	-1,0	50.000	50.000	50.500
Cebolla grano y medio grano	6	1.000	1.000	850	9	50.000	50.000	42.575	0,0	17,6	0,0	17,4	50.000	50.000	50.088

## BOLETÍN BIMESTRAL DE INFORMACIÓN AGRARIA

Otras cebollas	8	200	200	225	8	10.000	8.000	9.000	0,0	-11,1	25,0	11,1	50.000	40.000	40.000
Zanahoria	1	25	40	33	6	875	1.600	1.113	-37,5	-24,2	-45,3	-21,4	35.000	40.000	33.727
Judías verdes	5	2.500	2.500	2.509	5	25.000	25.000	39.818	0,0	-0,4	0,0	-37,2	10.000	10.000	15.870
Guisantes verdes	6	200	200	175	6	400	400	2.378	0,0	14,3	0,0	-83,2	2.000	2.000	13.589
Habas verdes	6	1.000	1.000	1.018	6	7.000	7.000	8.586	0,0	-1,8	0,0	-18,5	7.000	7.000	8.434
<b>FLORES Y PLANTAS ORNAM.</b>															
Flor cortada (miles de unidades)	3	40	70	71	5	47.000	90.000	106.029	-42,9	-43,7	-47,8	-55,7	1.175.000	1.285.714	1.493.366
Plantas Ornamen (miles unidades)	3	40	30	28	4	1200	900	1.850	33,3	42,9	33,3	-35,1	30.000	30.000	66.071
<b>CÍTRICOS</b>															
Naranja dulce		583	583	929	8	18.000	18.000	13.640	0,0	-37,2	0,0	32,0	30.875	30.875	14.682
Mandarino		25	25	25	8	200	200	315	0,0	0,0	0,0	-36,5	8.000	8.000	12.600
Limonero		91	91	126	8	2.000	2.000	2.070	0,0	-27,8	0,0	-3,4	21.978	21.978	16.429
<b>FRUTALES NO CÍTRICOS</b>															
Manzano		225	225	294	8	5.000	6.000	7.867	0,0	-23,5	-16,7	-36,4	22.222	26.667	26.759
Peral		450	450	370	8	5.000	5.000	8.930	0,0	21,6	0,0	-44,0	11.111	11.111	24.135
Níspero		600	600	660	6	3.000	4.000	8.119	0,0	-9,1	-25,0	-63,0	5.000	6.667	12.302
Albaricoquero		10	10	36	6	400	400	415	0,0	-72,2	0,0	-3,6	40.000	40.000	11.528
Cerezo y guindo		1.700	1.700	1.670	7	2.500	5.000	3.271	0,0	1,8	-50,0	-23,6	1.471	2.941	1.959
Melocotón total	9	1.520	1.520	1.445	9	14.000	9.000	13.099	0,0	5,2	55,6	6,9	9.211	5.921	9.065
Melocotón	9	1.430	1.430	1.445	9	12.000	8.800	13.099	0,0	-1,0	36,4	-8,4	8.392	6.154	9.065
Nectarina	9	90	90	0	9	2.000	200	0	0,0	899,9	900,0		22.222	2.222	1.000
Ciruelo		100	100	140	6	250	600	1.044	0,0	-28,6	-58,3	-76,1	2.500	6.000	7.457
Chirimoyo		2.600	2.600	2.575			25.500	29.225	0,0	1,0			0	9.808	11.350
Aguacate		2.500	2.500	2.650			25.500	20.233	0,0	-5,7			0	10.200	7.635
Almendro	9	95.500	95.500	72.750	9	12.415	6.163	16.133		31,3	101,4	-23,0	130	65	222
<b>OLIVAR</b>															
Olivar aceituna mesa		500	500	500	9	200	200	1.344	0,0	0,0	0,0	-85,1	400	400	2.688
Olivar aceituna almazara		171.733	171.733	170.308	9	300.000	336.842	293.124	0,0	0,8	-10,9	2,3	1.747	1.961	1.721
Aceite de oliva					9	66.000	72.056	62.300			-8,4	5,9			
<b>VIÑEDO</b>															
Viñedo uva mesa	9	125	125	293	9	300	145	2.568	0,0	-57,3	106,9	-88,3	2.400	1.160	8.765
Viñedo uva vinificación	9	5.213	5.213	5.295	9	4.000	4.000	5.279	0,0	-1,5	0,0	-24,2	767	767	997
Vino + mosto (prod. en HI.)					9	29.000	29.000	43.300			0,0	-33,0			
<b>CULTIVOS INDUST. LEÑOSOS</b>															
Alcaparra	4	200	200	100	4	300	300	292	0,0	100,0	0,0	2,7	1.500	1.500	2.920

## CUADRO N° 1 (BIS)

## AVANCE DE SUPERFICIES Y PRODUCCIONES. HUELVA

Huelva.	Superficies (Has)			Producciones (Tm)					% VARIACIÓN				Rendimiento		
	(*)	2001	2000	Media 96-99	(*)	2.001	2.000	Media 96-99	% 00	% 96-99	% 00	% 96-99	2.001	2.000	96-99
<b>SEPTIEMBRE 2.001</b>				<b>Media</b>			<b>Media</b>								
<b>CULTIVOS</b>															
<b>CEREALES</b>															
Trigo total	9	23.500	22.100	28.669	9	59.700	53.650	60.495	6,3	-18,0	11,3	-1,3	2.540	2.428	2.110
Trigo blando	9	5.400	6.100	11.712	9	16.200	15.250	25.279	-11,5	-53,9	6,2	-35,9	3.000	2.500	2.158
Trigo duro	9	18.100	16.000	16.957	9	43.500	38.400	35.216	13,1	6,7	13,3	23,5	2.403	2.400	2.077
Cebada total	9	1.800	2.500	3.658	9	3.700	4.210	4.835	-28,0	-50,8	-12,1	-23,5	2.056	1.684	1.322
Cebada 2 carreras	9	500	500	1.588	9	1.400	810	1.155	0,0	-68,5	72,8	21,2	2.800	1.620	727
Cebada 6 carreras	9	1.300	2.000	2.070	9	2.300	3.400	3.681	-35,0	-37,2	-32,4	-37,5	1.769	1.700	1.778
Avena	9	4.000	4.000	5.366	9	6.000	6.000	7.607	0,0	-25,5	0,0	-21,1	1.500	1.500	1.418
Centeno	9	30	30	217	9	21	23	242	0,0	-86,2	-8,7	-91,3	700	767	1.115
Triticale	9	10.000	10.600	8.344	9	23.000	24.300	18.212	-5,7	19,8	-5,3	26,3	2.300	2.292	2.183
Arroz		0	0	0		0	0	0	0,0	0,0	0,0	0,0			
Maíz	7	650	400	1.097	9	4.900	3.730	7.886	62,5	-40,7	31,4	-37,9	7.538	9.325	7.189
Sorgo	6	2	2	86	7	9	5	254	0,0	-97,7	80,0	-96,5	4.500	2.500	2.953
<b>LEGUMINOSAS GRANO</b>															
Judías secas	8	1	5	20	8	1	6	26	-80,0	-95,0	-83,3	-96,2	1.000	1.200	1.300
Garbanzos	8	350	510	1.111	8	320	450	921	-31,4	-68,5	-28,9	-65,3	914	882	829
Lentejas		0	0	5		0	0	4	0,0	-99,8	0,0	-99,8			
Habas secas	8	40	190	376	8	32	160	312	-78,9	-89,4	-80,0	-89,7	800	842	830
Guisantes secos	8	20	45	2.174	8	18	40	667	-55,6	-99,1	-55,0	-97,3	900	889	307
Veza	8	300	1.800	5.650	8	150	950	2.044	-83,3	-94,7	-84,2	-92,7	500	528	362
Yeros		0	0	1		0	0	1	0,0	-99,0	0,0	-99,0			1.000
Altramuz dulce	8	650	1.450	3.467	8	550	1.400	3.153	-55,2	-81,3	-60,7	-82,6	846	966	909
<b>TUBÉRCULOS CONS. HUMANO</b>															
Patata total	7	940	1.040	1.961		10.000	10.750	25.048	-9,6	-52,1	-7,0	-60,1	10.638	10.337	12.773
Patata extratemprana	4	30	40	65	4	300	400	740	-25,0	-53,8	-25,0	-59,5	10.000	10.000	11.385
Patata temprana	6	400	450	845	6	4.800	4.500	11.802	-11,1	-52,7	6,7	-59,3	12.000	10.000	13.967
Patata media estación	9	300	300	580	9	3.000	3.600	8.051	0,0	-48,3	-16,7	-62,7	10.000	12.000	13.881
Patata tardía	7	210	250	472	9	1.900	2.250	4.456	-16,0	-55,5	-15,6	-57,4	9.048	9.000	9.441
<b>CULTIV. INDUSTRIALES HERB.</b>															
Remolacha azuc. (rec. verano)	9	800	800	963	9	30.000	36.000	35.277	0,0	-16,9	-16,7	-15,0	37.500	45.000	36.632
Algodón (bruto)	7	1.032	1.010	859	9	3.888	3.200	3.134	2,2	20,1	21,5	24,1	3.767	3.168	3.648
Girasol	6	20.500	23.000	25.331	9	19.450	31.400	30.980	-10,9	-19,1	-38,1	-37,2	949	1.365	1.223
Soja	9	52	20	414	9	78	30	676					1.500	1.500	1.633
Cártamo		0	0	15		0	0	16	0,0	-99,9	0,0	-99,9			1.067
Colza	9	450	950	2.058	9	600	1.400	2.300	-52,6	-78,1	-57,1	-73,9	1.333	1.474	1.118
Tabaco		0	0	13		0	0	8	0,0	-99,9	0,0	-99,9			615
<b>CULTIVOS FORRAJEROS</b>															
Maíz forrajero	8	250	221	446	8	5.000	4.100	8.740	13,1	-43,9	22,0	-42,8	20.000	18.552	19.596
Alfalfa	8	370	270	807	8	11.100	7.200	18.864	37,0	-54,2	54,2	-41,2	30.000	26.667	23.375
Veza para forraje	8	900	800	2.316	8	9.000	8.000	16.091	12,5	-61,1	12,5	-44,1	10.000	10.000	6.948
<b>HORTALIZAS</b>															
Col total			50	84			1.250	1.357					#¡DIV/0!	25.000	16.155
Espárragos	7	51	45	183	7	200	168	603	13,3	-72,1	19,0	-66,8	3.922	3.733	3.295
Lechuga			70	182			1.850	2.482					#¡DIV/0!	26.429	13.637
Sandía	9	450	450	1.047	9	9.000	10.800	16.820	0,0	-57,0	-16,7	-46,5	20.000	24.000	16.065
Melón	9	450	425	959	9	8.200	8.500	14.247	5,9	-53,1	-3,5	-42,4	18.222	20.000	14.856
Calabacín total		21	37	152		620	1.125	2.163	-43,2	-86,2	-44,9	-71,3	29.524	30.405	14.230
Calabacín protegido	1	2	5	5	6	160	175	185	-60,0	-60,0	-8,6	-13,5	80.000	35.000	37.000
Calabacín aire libre	8	19	32	147	8	460	950	1.979	-40,6	-87,1	-51,6	-76,8	24.211	29.688	13.463
Pepino total		19	21	74		530	620	1.574	-9,5	-74,3	-14,5	-66,3	27.895	29.524	21.270
Pepino protegido	1	1	1	3	4	80	70	181	0,0	-66,7	14,3	-55,8	80.000	70.000	60.333
Pepino aire libre	8	18	20	71	8	450	550	1.393	-10,0	-74,6	-18,2	-67,7	25.000	27.500	19.600
Berenjena total		10	12	56		330	391	1.431	-16,7	-82,1	-15,6	-76,9	33.000	32.583	25.554
Berenjena aire libre	8	9	11	39	8	270	341	969	-18,2	-76,9	-20,8	-72,1	30.000	31.000	24.846
Berenjena protegida	1	1	1	17	4	60	50	462	0,0	-94,1	20,0	-87,0	60.000	50.000	27.176
Tomate total	7	365	372	719			9.730	17.681	-1,9	-49,2	#¡VALOR!	#¡VALOR!	#¡VALOR!	26.156	24.591
Tomate enero-mayo	2	10	10	12	5	500	550	706	0,0	-16,7	-9,1	-29,2	50.000	55.000	58.833
Tomate jun-sept.(incluye t.conserva)	9	350	350	678	9	9.900	8.580	15.850	0,0	-48,4	15,4	-37,5	28.286	24.514	23.378
Tomate octubre-diciembre	9	5	12	30			600	1.125	-58,3	-83,3			0	50.000	37.500
Tomate conserva		0	0	0		0	0	0	0,0	0,0	0,0	0,0			
Pimiento	5	150	150	262	6	4.100	4.500	6.765	0,0	-42,7	-8,9	-39,4	27.333	30.000	25.821
Fresa y Fresón	8	7.500	8.750	7.240	8	281.000	306.000	267.228	-14,3	3,6	-8,2	5,2	37.467	34.971	36.910
Alcachofa	6	20	20	25	6	200	120	193	0,0	-20,0	66,7	3,6	10.000	6.000	7.720
Coliflor	5	50	52	72	5	800	850	823	-3,8	-30,6	-5,9	-2,8	16.000	16.346	11.431
Ajo	8	150	165	211	8	525	550	740	-9,1	-28,9	-4,5	-29,1	3.500	3.333	3.507
Cebolla total		120	120	166		2.455	2.600	2.444	0,0	-27,7	-5,6	0,5	20.458	21.667	14.723

## BOLETÍN BIMESTRAL DE INFORMACIÓN AGRARIA

Cebolla babosa	8	45	40	47	8	1.125	800	716	12,5	-4,3	40,6	57,1	25.000	20.000	15.234
Cebolla grano y medio grano	6	35	30	44	8	630	700	623	16,7	-20,5	-10,0	1,1	18.000	23.333	14.159
Otras cebollas	8	40	50	76	8	700	1.100	1.105	-20,0	-47,4	-36,4	-36,7	17.500	22.000	14.539
Zanahoria	1	12	13	22	6	240	260	445	-7,7	-45,5	-7,7	-46,1	20.000	20.000	20.227
Judías verdes	5	70	70	106	5	300	455	628	0,0	-34,0	-34,1	-52,2	4.286	6.500	5.925
Guisantes verdes	6	30	30	110	6	150	120	493	0,0	-72,7	25,0	-69,6	5.000	4.000	4.482
Habas verdes	6	180	205	277	6	990	840	1.252	-12,2	-35,0	17,9	-20,9	5.500	4.098	4.520
<b>FLORES Y PLANTAS ORNAM.</b>															
Flor cortada (miles de unidades)	3	4	4	37	7	4.290	4.290	24.063	0,0	-89,2	0,0	-82,2	1.072.500	1.072.500	650.351
Plantas Ornamen (miles unidades)	3	30	30	33	4	3.600	3.600	4.004	0,0	-9,1	0,0	-10,1	120.000	120.000	121.333
<b>CÍTRICOS</b>		g													
Naranja dulce		8.725	8.725	8.906	8	160.000	122.000	149.048	0,0	-2,0	31,1	7,3	18.338	13.983	16.736
Mandarino		3.478	3.478	1.677	8	51.000	35.000	18.733	0,0	107,4	45,7	172,2	14.664	10.063	11.171
Limonero		17	17	36	8	250	320	462	0,0	-52,8	-21,9	-45,9	14.706	18.824	12.833
<b>FRUTALES NO CÍTRICOS</b>															
Manzano		154	154	251	8	1.000	1.100	1.933	0,0	-38,6	-9,1	-48,3	6.494	7.143	7.701
Peral		58	58	79	8	800	900	637	0,0	-26,6	-11,1	25,6	13.793	15.517	8.063
Níspero		9	9	8	6	18	60	24	0,0	12,5	-70,0	-25,0	2.000	6.667	3.000
Albaricoquero		22	22	29	6	160	160	157	0,0	-24,1	0,0	1,9	7.273	7.273	5.414
Cerezo y guindo			0	2	7	15	30	19			-50,0	-21,1	#¡DIV/0!	3.000.000	9.500
Melocotón total	9	1.595	1.595	1.586	6	10.400	10.400	12.077	0,0	0,6	0,0	-13,9	6.520	6.520	7.615
Melocotón	9	1.161	1.161	1.258	6	8.100	8.000	8.749	0,0	-7,7	1,3	-7,4	6.977	6.891	6.955
Nectarina	9	434	434	328	6	2.300	2.400	3.329	0,0	32,3	-4,2	-30,9	5.300	5.530	10.149
Ciruelo		429	429	276	6	1.200	2.200	1.524	0,0	55,4	-45,5	-21,3	2.797	5.128	5.522
Chirimoyo			0	1			0	3					#¡DIV/0!	1.000	3.000
Aguacate			109	176			500	485					#¡DIV/0!	4.587	2.756
Almendro	9	2.380	2.380	3.943	6	715	1.200	1.422	0,0	-39,6	-40,4	-49,7	300	504	361
<b>OLIVAR</b>															
Olivar aceituna mesa		5.763	5.763	5.217	8	5.500	5.000	5.552	0,0	10,5	10,0	-0,9	954	868	1.064
Olivar aceituna almazara		23.417	23.417	24.021	9	13.300	12.700	12.247	0,0	-2,5	4,7	8,6	568	542	510
Aceite de oliva					9	2.950	2.390	3.020			23,4	-2,3			
<b>VIÑEDO</b>															
Viñedo uva mesa	9	689	689	1.176	8	4.500	900	6.745	0,0	-41,4	400,0	-33,3	6.531	1.306	5.736
Viñedo uva vinificación	9	6.954	6.954	8.836	9	35.000	38.000	54.352	0,0	-21,3	-7,9	-35,6	5.033	5.464	6.151
Vino + mosto (prod. en HL.)					9	262.500	297.461	380.082			-11,8	-30,9			
<b>CULTIVOS INDUST. LEÑOSOS</b>															
Alcaparra		0	0	0		0	0	0	0,0	0,0	0,0	0,0	1.000	1.000	1.000

## CUADRO N° 1 (BIS)

## AVANCE DE SUPERFICIES Y PRODUCCIONES. JAÉN

Jaén.	Superficies (Has)			Producciones (Tm)				% VARIACIÓN				Rendimiento			
	(*)	2001	2000	96-99	(*)	2.001	2.000	96-99	% 00	% 96-99	% 00	% 96-99	2.001	2.000	96-99
<b>SEPTIEMBRE 2.001</b>				<b>Media</b>				<b>Media</b>							
<b>CULTIVOS</b>	(*)	2001	2000	96-99	(*)	2.001	2.000	96-99	% 00	% 96-99	% 00	% 96-99	2.001	2.000	96-99
<b>CEREALES</b>															
Trigo total	9	22.953	21.500	20.853	9	66.900	47.700	40.493	6,8	10,1	40,3	65,2	2.915	2.219	1.942
Trigo blando	9	1.853	2.500	4.316	9	5.400	5.900	8.700	-25,9	-57,1	-8,5	-37,9	2.914	2.360	2.016
Trigo duro	9	21.100	19.000	16.537	9	61.500	41.800	31.793	11,1	27,6	47,1	93,4	2.915	2.200	1.923
Cebada total	9	5.893	7.000	24.461	9	11.700	12.250	42.815	-15,8	-75,9	-4,5	-72,7	1.985	1.750	1.750
Cebada 2 carreras	9	4.300	4.000	16.193	9	8.600	7.000	31.095	7,5	-73,4	22,9	-72,3	2.000	1.750	1.920
Cebada 6 carreras	9	1.593	3.000	8.268	9	3.100	5.250	11.720	-46,9	-80,7	-41,0	-73,5	1.946	1.750	1.418
Avena	9	2.558	2.800	4.141	9	4.200	3.600	4.479	-8,6	-38,2	16,7	-6,2	1.642	1.286	1.082
Centeno	9	1	20	810	9	1	14	655	-95,0	-99,9	-92,9	-99,8	1.000	700	809
Triticale	9	51	5	109	9	41	4	102	920,0	-53,2	925,0	-59,8	804	800	936
Arroz		0	0	0		0	0	0	0,0	0,0	0,0	0,0			
Maíz	7	1.673	900	1.809	9	12.400	6.750	12.908	85,9	-7,5	83,7	-3,9	7.412	7.500	7.135
Sorgo	6	2	2	17	7	10	10	98	0,0	-88,2	0,0	-89,8	5.000	5.000	5.765
<b>LEGUMINOSAS GRANO</b>															
Judías secas	8	150	150	125	8	185	165	157	0,0	20,0	12,1	17,8	1.233	1.100	1.256
Garbanzos	8	1.548	2.700	3.696	8	1.050	1.700	2.310	-42,7	-58,1	-38,2	-54,5	678	630	625
Lentejas	8	2	200	135	8	2	160	111	-99,0	-98,5	-98,8	-98,2	1.000	800	822
Habas secas	8	44	600	718	8	48	650	726	-92,7	-93,9	-92,6	-93,4	1.091	1.083	1.011
Guisantes secos	8	60	100	95	8	45	75	78	-40,0	-36,8	-40,0	-42,3	750	750	821
Veza	8	350	1.700	1.747	8	341	475	1.629	-79,4	-80,0	-28,2	-79,1	974	279	932
Yeros	8	160	210	122	8	128	175	100	-23,8	31,1	-26,9	28,0	800	833	820
Altramuz dulce	8	2	2	3	8	2	2	3	0,0	-33,3	0,0	-33,3	1.000	1.000	1.000
<b>TUBÉRCULOS CONS. HUMANO</b>															
Patata total		2.759	2.400	2.553	1	53.228	43.200	45.217	15,0	8,1	23,2	17,7	19.292	18.000	17.711
Patata extratemprana		0	0	0		0	0	0	0,0	0,0	0,0	0,0			
Patata temprana	6	1.096	985	1.018	6	19.728	14.000	14.773	11,3	7,7	40,9	33,5	18.000	14.213	14.512
Patata media estación	9	1.363	1.190	1.240	9	28.000	25.000	25.702	14,5	9,9	12,0	8,9	20.543	21.008	20.727
Patata tardía	7	300	225	295	9	5.500	4.200	4.743	33,3	1,7	31,0	16,0	18.333	18.667	16.078
<b>CULTIV. INDUSTRIALES HERB.</b>															
Remolacha azuc. (rec. verano)	9	748	960	922	9	48.208	25.188	39.012	-22,1	-18,9	91,4	23,6	64.449	26.238	42.312
Algodón (bruto)	7	6.597	6.800	7.152	9	22.630	22.560	17.411	-3,0	-7,8	0,3	30,0	3.430	3.318	2.434
Girasol	6	4.431	4.700	8.074	9	6.800	5.640	11.206	-5,7	-45,1	20,6	-39,3	1.535	1.200	1.388
Soja	9	0	55	47	9	0	110	102	-100,0	-100,0	-100,0	-100,0	1.000	2.000	2.170
Cártamo		0	4	10		0	10	50	-99,8	-99,9	-99,9	-100,0	1.000	2.500	5.000
Colza	9	0	15	127	9	0	19	185	-99,9	-100,0	-99,9	-100,0	1.000	1.267	1.457
Tabaco		0	0	0		0	0	0	0,0	0,0	0,0	0,0			
<b>CULTIVOS FORRAJEROS</b>															
Maíz forrajero	8	500	500	503	8	2.500	13.900	14.034	0,0	-0,6	-82,0	-82,2	5.000	27.800	27.901
Alfalfa	8	787	340	2.105	8	51.391	22.990	131.185	131,5	-62,6	123,5	-60,8	65.300	67.618	62.321
Veza para forraje	8	1.049	1.300	1.183	8	13.850	18.000	15.790	-19,3	-11,3	-23,1	-12,3	13.203	13.846	13.347
<b>HORTALIZAS</b>															
Col total			50	50			800	831					#iDIV/0!	16.000	16.620
Espárragos	7	1.250	1.225	501	7	7.528	7.200	2.838	2,0	149,5	4,6	165,3	6.022	5.878	5.665
Lechuga			290	263			5.330	5.064					#iDIV/0!	18.379	19.255
Sandía	9	303	300	393	9	2.450	2.500	3.139	1,0	-22,9	-2,0	-21,9	8.086	8.333	7.987
Melón	9	340	500	699	9	2.690	3.500	5.257	-32,0	-51,4	-23,1	-48,8	7.912	7.000	7.521
Calabacín total		65	65	61		1.300	1.300	1.213	0,0	6,6	0,0	7,2	19.997	19.997	19.885
Calabacín protegido		0	0	0		0	0	0	0,0	0,0	0,0	0,0			
Calabacín aire libre	8	65	65	61	8	1.300	1.300	1.213	0,0	6,6	0,0	7,2	20.000	20.000	19.885
Pepino total		150	150	157		2.500	2.500	2.860	0,0	-4,5	0,0	-12,6	16.666	16.666	18.217
Pepino protegido		0	0	0		0	0	0	0,0	0,0	0,0	0,0			
Pepino aire libre	8	150	150	157	8	2.500	2.500	2.860	0,0	-4,5	0,0	-12,6	16.667	16.667	18.217
Berenjena total		225	225	198		3.300	3.300	3.071	0,0	13,6	0,0	7,5	14.666	14.666	15.510
Berenjena aire libre	8	225	225	198	8	3.300	3.300	3.071	0,0	13,6	0,0	7,5	14.667	14.667	15.510

## BOLETÍN BIMESTRAL DE INFORMACIÓN AGRARIA

Berenjena protegida		0	0	0		0	0	0	0,0	0,0	0,0	0,0			
Tomate total		600	600	590		27.613	13.500	14.023	0,0	1,7	104,5	96,9	46.020	22.499	23.768
Tomate enero-mayo		0	0	0	3	14.533	0	0	0,0	0,0	####	####			
Tomate jun-sept.(incluye t.conserva)	9	600	600	590	9	13.080	13.500	14.023	0,0	1,7	-3,1	-6,7	21.800	22.500	23.768
Tomate octubre-diciembre		0	0	0		0	0	0	0,0	0,0	0,0	0,0	1.000	1.000	1.000
Tomate conserva		0	0	0		0	0	0	0,0	0,0	0,0				
Pimiento	5	380	400	396	6	5.200	5.000	5.650	-5,0	-4,0	4,0	-8,0	13.684	12.500	14.268
Fresa y Fresón	8	15	13	27	8	92	79	128	15,4	-44,4	16,5	-28,1	6.133	6.077	4.741
Alcachofa	8	53	53	49	6	440	437	404	0,0	8,2	0,7	8,9	8.302	8.245	8.245
Coliflor	5	68	67	68	5	1.200	1.200	1.192	1,5	0,0	0,0	0,7	17.647	17.910	17.529
Ajo	8	500	530	575	8	4.200	4.630	5.288	-5,7	-13,0	-9,3	-20,6	8.400	8.736	9.197
Cebolla total	4	450	400	391	8	13.965	10.575	11.637	12,5	15,1	32,1	20,0	31.033	26.438	29.762
Cebolla babosa	8	125	75	54	8	3.365	1.800	1.356	66,7	131,5	86,9	148,2	26.920	24.000	25.111
Cebolla grano y medio grano	6	300	300	309	6	10.000	8.100	9.543	0,0	-2,9	23,5	4,8	33.333	27.000	30.883
Otras cebollas	8	25	25	28	8	600	675	738	0,0	-10,7	-11,1	-18,7	24.000	27.000	26.357
Zanahoria	12	38	38	33	4	740	741	650	0,0	15,2	-0,1	13,8	19.474	19.500	19.697
Judías verdes	5	260	250	240	5	2.605	2.500	2.408	4,0	8,3	4,2	8,2	10.019	10.000	10.033
Guisantes verdes	6	31	33	38	6	198	218	248	-6,1	-18,4	-9,2	-20,2	6.387	6.606	6.526
Habas verdes	6	415	375	593	6	2.448	2.200	3.167	10,7	-30,0	11,3	-22,7	5.899	5.867	5.341
<b>FLORES Y PLANTAS ORNAM.</b>															
Flor cortada (miles de unidades)	3	10	45	65	7	4.848	32.496	35.898	-77,8	-84,6	-85,1	-86,5	484.800	722.133	552.277
Plantas Ornamentales (miles unidades)	3	12	22	17	4	1200	1.200	978	-45,5	-29,4	0,0	22,7	100.000	54.545	57.529
<b>CÍTRICOS</b>															
Naranja dulce		1	1	1	9	8	8	8	0,0	0,0	0,0	0,0	8.000	8.000	8.000
Mandarino		0	0	1	9	1	1	2	0,0	-98,7	0,0	-50,0	100.000	100.000	2.658
Limonero		0	0	1	9	0	4	4	0,0	-98,7	-99,8	-99,8	1.000	400.000	5.316
<b>FRUTALES NO CÍTRICOS</b>															
Manzano		51	51	56	8	860	870	1.160	0,0	-8,9	-1,1	-25,9	16.863	17.059	20.714
Peral		35	35	38	8	530	540	611	0,0	-7,9	-1,9	-13,3	15.143	15.429	16.079
Níspero		0	0	1	4	21	21	27	0,0	-99,0	0,0	-22,2	2.100.000	2.100.000	27.000
Albaricoquero		24	24	26	6	240	240	310	0,0	-7,7	0,0	-22,6	10.000	10.000	11.923
Cerezo y guindo		1.690	1.690	1.737	7	8.000	5.000	4.359	0,0	-2,7	60,0	83,5	4.734	2.959	2.509
Melocotón total	9	94	94	117	6	875	900	1.195	0,0	-19,6	-2,8	-26,8	9.308	9.574	10.214
Melocotón	9	94	94	117	6	875	900	1.195	0,0	-19,7	-2,8	-26,8	9.309	9.574	10.214
Nectarina	9	0	0	0	3	0	0	0	0,0	0,0	0,0	0,0	1.000	1.000	1.000
Ciruelo		388	388	380	6	3.000	7.000	3.980	0,0	2,1	-57,1	-24,6	7.732	18.041	10.474
Chirimoyo		0	0	0		0	0	0	0,0	0,0	0,0	0,0			
Aguacate		0	0	0		0	0	0	0,0	0,0	900,0	900,0			
Almendro	9	5.645	5.645	6.285	6	4.100	4.300	5.234	0,0	-10,2	-4,7	-21,7	726	762	833
<b>OLIVAR</b>															
Olivar aceituna mesa		1.223	1.223	1.201	8	4.900	5.000	4.529	0,0	1,8	-2,0	8,2	4.007	4.088	3.771
Olivar aceituna almazara		588.309	588.309	552.969	9	2.200.000	2.214.149	1.653.450	0,0	6,4	-0,6	33,1	3.740	3.764	2.990
Aceite de oliva					9	476.000	476.042	358.438			-0,0	32,8			
<b>VIÑEDO</b>															
Viñedo uva mesa	9	40	40	64	8	140	139	178	0,0	-37,5	0,7	-21,3	3.500	3.475	2.781
Viñedo uva vinificación	9	740	740	993	9	2.800	2.143	1.949	0,0	-25,5	30,7	43,7	3.784	2.896	1.963
Vino + mosto (prod. en HL.)					9	24.000	23.144	14.236			3,7	68,6			
<b>CULTIVOS INDUST. LEÑOSOS</b>															
Alcaparra	4	125	125	236	4	59	210	199	0,0	-47,0	-71,9	-70,4	472	1.680	843

## CUADRO Nº 1 (BIS)

## AVANCE DE SUPERFICIES Y PRODUCCIONES. MALAGA

Málaga.	Superficies (Has)			Producciones (Tm)					% VARIACIÓN				Rendimiento		
	(*)	2001	2000	Media 96-99	(*)	2.001	2.000	Media 96-99	% 00	% 96-99	% 00	% 96-99	2.001	2.000	96-99
<b>SEPTIEMBRE 2.001</b>				<b>Media</b>			<b>Media</b>	<b>Superficie</b>		<b>Producción</b>					
<b>CULTIVOS</b>															
<b>CEREALES</b>															
Trigo total	9	37.300	35.350	36.920	9	74.600	70.000	50.485	5,5	1,0	6,6	47,8	2.000	1.980	1.367
Trigo blando	9	2.200	2.650	4.939	9	4.400	5.000	7.900	-17,0	-55,5	-12,0	-44,3	2.000	1.887	1.600
Trigo duro	9	35.100	32.700	31.981	9	70.200	65.000	42.585	7,3	9,8	8,0	64,8	2.000	1.988	1.332
Cebada total	9	6.100	6.100	7.319	9	13.000	11.300	14.423	0,0	-16,7	15,0	-9,9	2.131	1.852	1.971
Cebada 2 carreras	9	4.300	4.300	5.481	9	9.500	8.600	11.744	0,0	-21,5	10,5	-19,1	2.209	2.000	2.143
Cebada 6 carreras	9	1.800	1.800	1.839	9	3.500	2.700	2.679	0,0	-2,1	29,6	30,6	1.944	1.500	1.457
Avena	9	4.825	5.360	4.245	9	10.100	11.000	6.939	-10,0	13,7	-8,2	45,6	2.093	2.052	1.635
Centeno	9	0	0	0	9	0	0	0	0,0	0,0	0,0	0,0			
Triticale	9	700	1.020	1.625	9	1.500	1.300	2.488	-31,4	-56,9	15,4	-39,7	2.143	1.275	1.531
Arroz		0	0	0		0	0	0	0,0	0,0	0,0	0,0			
Maíz	9	725	520	520	9	5.600	3.800	3.049	39,4	39,4	47,4	83,7	7.724	7.308	5.863
Sorgo	7	0	15	47	7	0	90	211	-99,9	-100,0	-100,0	-100,0	1.000	6.000	4.489
<b>LEGUMINOSAS GRANO</b>															
Judías secas	8	70	60	78	8	35	30	82	16,7	-10,3	16,7	-57,3	500	500	1.051
Garbanzos	8	6.700	4.500	4.627	8	4.000	1.800	1.897	48,9	44,8	122,2	110,9	597	400	410
Lentejas		0	0	9		0	0	5	0,0	-99,9	0,0	-99,8	1.000	1.000	556
Habas secas	8	3.300	2.500	1.461	8	3.200	2.500	978	32,0	125,9	28,0	227,2	970	1.000	669
Guisantes secos	8	650	350	804	8	400	200	452	85,7	-19,2	100,0	-11,5	615	571	562
Veza	8	1.000	2.700	2.651	8	600	1.600	1.227	-63,0	-62,3	-62,5	-51,1	600	593	463
Yeros	8	27	60	172	8	218	30	77	-55,0	-84,3	626,7	183,1	8.074	500	448
Altramuz dulce	4	20	17	20	8	12	10	12	17,6	0,0	20,0	0,0	600	588	600
<b>TUBÉRCULOS CONS. HUMANO</b>															
Patata total	7	3.430	3.400	3.689		84.190	90.750	61.959	0,9	-7,0	-7,2	35,9	24.545	26.691	16.796
Patata extratemprana	4	470	750	625	4	9.190	18.750	8.506	-37,3	-24,8	-51,0	8,0	19.553	25.000	13.610
Patata temprana	6	1.110	1.050	1.447	6	22.000	30.000	23.614	5,7	-23,3	-26,7	-6,8	19.820	28.571	16.319
Patata media estación	9	1.200	1.000	993	9	40.000	30.000	22.180	20,0	20,8	33,3	80,3	33.333	30.000	22.336
Patata tardía	7	650	600	624	9	13.000	12.000	7.660	8,3	4,2	8,3	69,7	20.000	20.000	12.276
<b>CULTIV. INDUSTRIALES HERB.</b>															
Remolacha azuc. (rec. verano)	9	55	80	63	9	2.500	2.500	1.912	-31,3	-12,7	0,0	30,8	45.455	31.250	30.349
Algodón (bruto)	7	63	155	141	9	276	580	475	-59,4	-55,3	-52,4	-41,9	4.381	3.742	3.369
Girasol	6	11.000	13.320	17.417	9	15.800	11.000	13.452	-17,4	-36,8	43,6	17,5	1.436	826	772
Soja	9	0	0	0	9	0	0	0	0,0	0,0	0,0	0,0			1.000
Cártamo		0	0	0		0	0	0	0,0	0,0	0,0	0,0			1.000
Colza	9	250	275	666	9	350	600	540	-9,1	-62,5	-41,7	-35,2	1.400	2.182	811
Tabaco		0	0	0	9	0	0	0	0,0	0,0	0,0	0,0			
<b>CULTIVOS FORRAJEROS</b>															
Maíz forrajero	8	300	300	381	8	12.000	12.000	14.149	0,0	-21,3	0,0	-15,2	40.000	40.000	37.136
Alfalfa	3	150	100	300	8	1.500	1.500	13.388	50,0	-50,0	0,0	-88,8	10.000	15.000	44.627
Veza para forraje	2	2.700	2.700	4.640	8	5.500	5.000	18.795	0,0	-41,8	10,0	-70,7	2.037	1.852	4.051
<b>HORTALIZAS</b>															
Col total			400	331			13.500	13.220						33.750	39.940
Espárragos	7	300	300	381	7	1.200	1.200	1.814	0,0	-21,3	0,0	-33,8	4.000	4.000	4.761
Lechuga			950	899			28.000	27.380						29.474	30.456
Sandía	9	500	500	445	9	10.000	10.000	9.850	0,0	12,4	0,0	1,5	20.000	20.000	22.135
Melón	9	1.400	1.400	1.086	9	30.000	20.000	21.665	0,0	28,9	50,0	38,5	21.429	14.286	19.949
Calabacín total		130	40	217		1.400	1.400	10.191	225,0	-40,1	0,0	-86,3	10.769	35.000	46.963
Calabacín protegido	9	100	10	55	6	500	500	2.794	900,0	81,8	0,0	-82,1	5.000	50.000	50.800
Calabacín aire libre	8	30	30	163	8	900	900	7.397	0,0	-81,6	0,0	-87,8	30.000	30.000	45.380
Pepino total		250	250	413	1	12.700	12.700	19.286	0,0	-39,5	0,0	-34,1	50.800	50.800	46.697
Pepino protegido	1	100	100	103	4	9.000	9.000	9.211	0,0	-2,9	0,0	-2,3	90.000	90.000	89.427
Pepino aire libre	8	150	150	310	8	3.700	3.700	10.076	0,0	-51,6	0,0	-63,3	24.667	24.667	32.503
Berenjena total		275	275	395		11.800	11.800	14.795	0,0	-30,4	0,0	-20,2	42.909	42.909	37.456
Berenjena aire libre	8	150	150	275	8	4.300	4.300	7.845	0,0	-45,5	0,0	-45,2	28.667	28.667	28.527
Berenjena protegida	1	125	125	120	4	7.500	7.500	6.950	0,0	4,2	0,0	7,9	60.000	60.000	57.917
Tomate total	7	2.150	2.150	2.146			110.000	111.566	0,0	0,2				51.163	51.988
Tomate enero-mayo	5	850	850	720	5	60.000	60.000	40.810	0,0	18,1	0,0	47,0	70.588	70.588	56.681
Tomate jun-sept.(incluye t.conserva)	9	1.000	1.000	1.117	9	40.000	38.000	51.963	0,0	-10,5	5,3	-23,0	40.000	38.000	46.520
Tomate octubre-diciembre	9	300	300	309			12.000	18.794	0,0	-2,9			0	40.000	60.822
Tomate conserva		0	0	0		0	0	0	0,0	0,0	0,0	0,0			
Pimiento	5	650	650	661	6	21.000	22.000	18.768	0,0	-1,7	-4,5	11,9	32.308	33.846	28.393
Fresa y Fresón	1	0	5	4	1	0	25	100	-99,8	-99,8	-100,0	-100,0	1.000	5.000	25.000
Alcachofa	6	300	500	854	6	3.500	3.500	6.449	-40,0	-64,9	0,0	-45,7	11.667	7.000	7.552
Coliflor	5	200	200	176	5	5.000	5.000	5.280	0,0	13,6	0,0	-5,3	25.000	25.000	30.000
Ajo	8	1.000	1.000	882	8	6.000	6.000	5.715	0,0	13,4	0,0	5,0	6.000	6.000	6.480
Cebolla total	4	1.300	1.300	1.232	1	39.000	39.000	37.407	0,0	5,5	0,0	4,3	30.000	30.000	30.363
Cebolla babosa	8	300	300	290	8	9.000	9.000	6.735	0,0	3,4	0,0	33,6	30.000	30.000	23.224

## BOLETÍN BIMESTRAL DE INFORMACIÓN AGRARIA

Cebolla grano y medio grano	4	1.000	1.000	925	6	30.000	30.000	30.350	0,0	8,1	0,0	-1,2	30.000	30.000	32.811
Otras cebollas		0	0	18		0	0	322	0,0	-99,9	0,0	-100,0			17.889
Zanahoria	1	150	150	78	6	3.000	1.900	1.669	0,0	92,3	57,9	79,7	20.000	12.667	21.397
Judías verdes	5	1.800	1.400	1.580	5	22.000	14.000	16.433	28,6	13,9	57,1	33,9	12.222	10.000	10.401
Guisantes verdes	6	150	150	158	6	1.500	1.000	1.041	0,0	-5,1	50,0	44,1	10.000	6.667	6.589
Habas verdes	6	250	250	260	6	2.500	1.700	1.672	0,0	-3,8	47,1	49,5	10.000	6.800	6.431
<b>FLORES Y PLANTAS ORNAM.</b>															
Flor cortada (miles de unidades)	3	25	25	33	7	13.300	13.300	19.260	0,0	-24,2	0,0	-30,9	532.000	532.000	583.636
Plantas Ornamen (miles unidades)	3	100	100	144	4	12000	12.000	17.719	0,0	-30,6	0,0	-32,3	120.000	120.000	123.049
<b>CÍTRICOS</b>															
Naranja dulce		6.057	6.057	5.185	8	106.750	111.500	54.856	0,0	16,8	-4,3	94,6	17.624	18.408	10.580
Mandarino		1.068	1.068	1.854	8	18.250	17.500	11.533	0,0	-42,4	4,3	58,2	17.088	16.386	6.221
Limón		6.689	6.689	5.702	8	134.800	125.300	91.059	0,0	17,3	7,6	48,0	20.152	18.732	15.970
<b>FRUTALES NO CÍTRICOS</b>															
Manzano		93	93	82	8	900	1.000	898	0,0	13,4	-10,0	0,2	9.677	10.753	10.951
Peral		417	417	412	8	3.400	3.400	3.800	0,0	1,2	0,0	-10,5	8.153	8.153	9.223
Níspero		391	391	402	6	3.000	3.000	3.247	0,0	-2,7	0,0	-7,6	7.673	7.673	8.077
Albaricoquero		93	93	160	6	450	450	542	0,0	-41,9	0,0	-17,0	4.839	4.839	3.388
Cerezo y guindo		72	72	93	7	400	500	494		-22,6	-20,0	-19,0	5.556	6.944	5.312
Melocotón total		102	309	189	8	700	700	1.285		-46,0	0,0	-45,5	6.862	2.265	6.799
Melocotón	9	102	250	162	8	700	490	1.172		-37,0	42,9	-40,3	6.863	1.960	7.235
Nectarina	9	0	59	28	8	0	210	113		-100,0	-100,0		1.000	3.559	4.036
Ciruelo		186	186	183	6	800	900	1.450		1,6	-11,1	-44,8	4.301	4.839	7.923
Chirimoyo		298	298	444			4.500	3.451		-32,9			0	15.101	7.773
Aguacate		5.214	5.214	4.520			20.000	27.581	0,0	15,4			0	3.836	6.102
Almendro	9	22.772	22.772	24.917	9	2.800	5.000	5.602	0,0	-8,6	-44,0	-50,0	123	220	225
<b>OLIVAR</b>															
Olivar aceituna mesa		3.690	3.690	4.529	9	25.000	15.000	8.062	0,0	-18,5	66,7	210,1	6.775	4.065	1.780
Olivar aceituna almazara		110.258	110.258	111.212	9	280.000	252.000	279.420	0,0	-0,9	11,1	0,2	2.539	2.286	2.512
Aceite de oliva					9	56.000	48.580	54.305			15,3	3,1			
<b>VIÑEDO</b>															
Viñedo uva mesa	9	553	553	1.081	9	6.000	6.000	3.514	0,0	-48,8	0,0	70,7	10.850	10.850	3.251
Viñedo uva vinificación	9	2.187	2.187	2.221	9	8.000	8.000	6.889	0,0	-1,5	0,0	16,1	3.658	3.658	3.102
Vino + mosto (prod. en Hl.)					9	72.000	72.000	45.664			0,0	57,7			
<b>CULTIVOS INDUST. LEÑOSOS</b>															
Alcaparra		0	0	0		0	0	0	0,0	0,0	0,0	0,0	1.000	1.000	1.000

## CUADRO Nº 1 (BIS)

## AVANCE DE SUPERFICIES Y PRODUCCIONES. SEVILLA

Sevilla.	Superficies (Has)			Producciones (Tm)				% VARIACIÓN				Rendimiento			
	(*)	2001	2000	Media 96-99	(*)	2.001	2.000	Media 96-99	% 00	% 96-99	% 00	% 96-99	2.001	2.000	96-99
<b>SEPTIEMBRE 2.001</b>				<b>Media</b>				<b>Media</b>							
<b>CULTIVOS</b>	(*)	2001	2000	96-99	(*)	2.001	2.000	96-99	% 00	% 96-99	% 00	% 96-99	2.001	2.000	96-99
<b>CEREALES</b>															
Trigo total	9	216.375	204.725	210.728	9	553.107	452.355	398.615	5,7	2,7	22,3	38,8	2.556	2.210	1.892
Trigo blando	9	25.450	21.750	49.000	9	67.368	52.000	113.288	17,0	-48,1	29,6	-40,5	2.647	2.391	2.312
Trigo duro	9	190.925	182.975	161.728	9	485.739	400.355	285.327	4,3	18,1	21,3	70,2	2.544	2.188	1.764
Cebada total	9	4.356	4.075	5.457	9	10.436	8.021	10.921	6,9	-20,2	30,1	-4,4	2.396	1.968	2.001
Cebada 2 carreras	9	3.343	2.500	3.945	9	8.284	5.003	7.851	33,7	-15,3	65,6	5,5	2.478	2.001	1.990
Cebada 6 carreras	9	1.013	1.575	1.512	9	2.152	3.018	3.070	-35,7	-33,0	-28,7	-29,9	2.124	1.916	2.030
Avena	9	6.590	6.085	7.025	9	11.828	10.918	13.324	8,3	-6,2	8,3	-11,2	1.795	1.794	1.897
Centeno		0	0	51		0	0	14	0,0	-100,0	0,0	-99,9			
Triticale	9	3.375	3.700	6.252	9	7.781	9.006	13.976	-8,8	-46,0	-13,6	-44,3	2.305	2.434	2.235
Arroz	9	36.500	36.100	34.308	9	343.469	301.435	272.511	1,1	6,4	13,9	26,0	9.410	8.350	7.943
Maíz	7	30.321	9.900	18.917	9	376.478	95.988	192.469	206,3	60,3	292,2	95,6	12.416	9.696	10.174
Sorgo	7	308	100	847	7	1.774	405	4.795	208,0	-63,6	338,0	-63,0	5.760	4.050	5.661
<b>LEGUMINOSAS GRANO</b>															
Judías secas		0	0	11		0	0	4	0,0	-99,9	0,0	-99,8			
Garbanzos	8	4.750	3.824	10.061	8	6.382	2.527	6.821	24,2	-52,8	152,6	-6,4	1.344	661	678
Lentejas	8	5	0	21	8	3	0	9	49,90	-76,2	29,90	-66,7			429
Habas secas	8	1.870	1.074	1.027	8	1.251	925	513	74,1	82,1	35,2	143,9	669	861	500
Guisantes secos	8	567	400	3.409	8	660	381	1.551	41,8	-83,4	73,2	-57,4	1.164	953	455
Veza	8	143	275	428	8	52	206	208	-48,0	-66,6	-74,8	-75,0	364	749	486
Yeros	8	17	0	45	8	8	0	24	169,9	-62,2	79,90	-66,7	471	1.000	533
Altramuz dulce	8	44	96	300	8	18	78	128	-54,2	-85,3	-76,9	-85,9	409	813	427
<b>TUBÉRCULOS CONS. HUMANO</b>															
Patata total		4.206	4.650	6.073		81.344	127.060	156.144	-9,5	-30,7	-36,0	-47,9	19.340	27.325	25.711
Patata extratemprana	4	50	25	11	4	1.100	500	231	100,0	354,5	120,0	376,2	22.000	20.000	21.000
Patata temprana	6	2.559	3.875	4.044	6	49.891	110.435	101.369	-34,0	-36,7	-54,8	-50,8	19.496	28.499	25.067
Patata media estación	9	1.097	350	1.675	9	22.478	9.625	49.050	213,4	-34,5	133,5	-54,2	20.490	27.500	29.284
Patata tardía	7	500	400	343	9	7.875	6.500	5.494	25,0	45,8	21,2	43,3	15.750	16.250	16.017
<b>CULTIV. INDUSTRIALES HERB.</b>															
Remolacha azuc. (rec. verano)	9	17.775	22.350	19.253	9	1.043.013	1.526.250	865.923	-20,5	-7,7	-31,7	20,5	58.679	68.289	44.976
Algodón (bruto)	9	54.500	56.100	63.505	9	180.625	176.602	233.124	-2,9	-14,2	2,3	-22,5	3.314	3.148	3.671
Girasol	9	158.075	189.350	177.402	9	157.328	222.758	206.389	-16,5	-10,9	-29,4	-23,8	995	1.176	1.163
Soja	6	17	40	292	7	58	140	571					3.412	3.500	1.955
Cártamo		0	0	4		0	0	3	0,0	-99,8	0,0	-99,7			
Colza	9	565	1.725	13.762	9	924	1.838	10.043	-67,2	-95,9	-49,7	-90,8	1.635	1.066	730
Tabaco		0	0	1		0	0	1	0,0	-99,0	0,0	-99,0	1.000	1.000	
<b>CULTIVOS FORRAJEROS</b>															
Maíz forrajero	8	100	750	500	8	6.000	44.250	34.891	-86,7	-80,0	-86,4	-82,8	60.000	59.000	69.782
Alfalfa	8	600	500	1.222	8	45.000	37.500	83.086	20,0	-50,9	20,0	-45,8	75.000	75.000	67.992
Veza para forraje	8	1.500	200	6.124	8	9.000	1.100	26.960	650,0	-75,5	718,2	-66,6	6.000	5.500	4.402
<b>HORTALIZAS</b>															
Col total			250	75			4.500	3.356						18.000	44.747
Espárragos	7	775	865	1.940	7	2.790	3.500	7.103	-10,4	-60,1	-20,3	-60,7	3.600	4.046	3.661
Lechuga			125	180			2.188	7.106						17.504	39.478
Sandía	9	300	250	508	9	13.500	12.000	18.179	20,0	-40,9	12,5	-25,7	45.000	48.000	35.785
Melón	9	225	125	350	9	5.625	2.750	8.063	80,0	-35,7	104,5	-30,2	25.000	22.000	23.037
Calabacín total		12	25	9		580	1.075	644	-52,0	33,3	-46,0	-9,9	48.333	43.000	71.556
Calabacín protegido	1	7	10	9	6	280	325	644	-30,0	-22,2	-13,8	-56,5	40.000	32.500	71.556
Calabacín aire libre	8	5	15	0	8	300	750	0	-66,7	49,90	-60,0		60.000	50.000	1.000
Pepino total		25	10	9		625	250	269	149,9	177,9	150,0	132,3	24.990	24.976	29.889
Pepino protegido		0	0	2		0	0	88	0,0	-99,5	0,0	-100,0	1.000	1.000	44.000
Pepino aire libre	8	25	10	7	8	625	250	181	150,0	257,1	150,0	245,3	25.000	25.000	25.857
Berenjena total		45	12	16		1.125	300	381	274,8	181,3	275,0	195,3	24.995	24.980	23.813
Berenjena aire libre	8	45	12	12	8	1.125	300	294	275,0	275,0	275,0	282,7	25.000	25.000	24.500

## BOLETÍN BIMESTRAL DE INFORMACIÓN AGRARIA

Berenjena protegida		0	0	4		0	0	88	0,0	-99,8	0,0	-100,0	1.000	1.000	22.000
Tomate total		1.040	910	983			56.063	40.269	14,3	5,8				61.608	40.965
Tomate enero-mayo	5	20	15	31	5	1.700	1.275	1.960	33,3	-35,5	33,3	-13,3	85.000	85.000	63.226
Tomate jun-sept.(incluye tom.conserva)	9	970	850	913	9	70.850	52.313	35.938	14,1	6,2	35,4	97,1	73.041	61.545	39.363
Tomate octubre-diciembre	9	50	45	39			2.475	2.372	11,1	28,2			0	55.000	60.821
Tomate conserva	6	650	800	650	9	65.625	52.313	41.500	-18,8	0,0	25,4	58,1	100.962	65.391	63.846
Pimiento	6	300	100	65	6	9.450	2.500	1.794	200,0	361,5	278,0	426,8	31.500	25.000	27.600
Fresa y Fresón	8	150	135	39	8	5.625	5.063	888	11,1	284,6	11,1	533,4	37.500	37.504	22.769
Alcachofa	6	175	100	158	6	2.538	1.500	2.136	75,0	10,8	69,2	18,8	14.503	15.000	13.519
Coliflor	5	50	100	128	5	750	2.500	3.488	-50,0	-60,9	-70,0	-78,5	15.000	25.000	27.250
Ajo	8	225	125	199	8	2.588	1.500	1.345	80,0	13,1	72,5	92,4	11.502	12.000	6.759
Cebolla total	4	525	550	328		19.563	23.850	11.301	-4,5	60,1	-18,0	73,1	37.263	43.364	34.454
Cebolla babosa	8	200	100	198	8	7.000	4.200	7.139	100,0	1,0	66,7	-1,9	35.000	42.000	36.056
Cebolla grano y medio grano	8	225	350	72	6	9.563	15.750	2.020	-35,7	212,5	-39,3	373,4	42.502	45.000	28.056
Otras cebollas	8	100	100	57	8	3.000	3.900	2.142	0,0	75,4	-23,1	40,1	30.000	39.000	37.579
Zanahoria	1	225	175	79	6	10.545	8.794	2.395	28,6	184,8	19,9	340,3	46.867	50.251	30.316
Judías verdes	5	50	50	76	5	375	375	683	0,0	-34,2	0,0	-45,1	7.500	7.500	8.987
Guisantes verdes	6	60	80	50	6	210	300	285	-25,0	20,0	-30,0	-26,3	3.500	3.750	5.700
Habas verdes	6	50	100	149	6	263	725	1.073	-50,0	-66,4	-63,7	-75,5	5.260	7.250	7.201
<b>FLORES Y PLANTAS ORNAM.</b>															
Flor cortada (miles de unidades)	3	150	175	160	7	156.250	225.500	186.264	-14,3	-6,3	-30,7	-16,1	1.041.667	1.288.571	1.164.150
Plantas Ornamentales (miles unidades)	3	75	90	100	4	1875	3.150	3.013	-16,7	-25,0	-40,5	-37,8	25.000	35.000	30.130
<b>CÍTRICOS</b>															
Naranja dulce		10.630	10.630	9.437	8	284.967	253.579	165.637	0,0	12,6	12,4	72,0	26.808	23.855	17.552
Mandarino		1.320	1.320	1.216	8	12.088	11.659	12.117	0,0	8,6	3,7	-0,2	9.158	8.833	9.965
Limonero		83	83	85	8	996	1.077	927	0,0	-2,4	-7,5	7,4	12.000	12.976	10.906
<b>FRUTALES NO CÍTRICOS</b>															
Manzano		45	45	18	8	218	173	230	0,0	150,0	26,0	-5,2	4.844	3.844	12.778
Peral		54	54	50	8	435	188	568	0,0	8,0	131,4	-23,4	8.056	3.481	11.360
Níspero		11	11	3	6	65	229	20	0,0	266,7	-71,6	225,0	5.909	20.818	6.667
Albaricoquero		35	35	78	6	833	826	1.124	0,0	-55,1	0,8	-25,9	23.800	23.600	14.410
Cerezo y guindo		36	36	25	7	68	144	175	0,0	44,0	-52,8	-61,1			
Melocotón total		6.816	6.456	5.163	9	96.853	91.590	62.810	5,6	32,0	5,7	54,2	14.210	14.187	12.165
Melocotón		2.876	3.000	2.341	9	31.570	37.552	26.221	-4,1	22,9	-15,9	20,4	10.977	12.517	11.201
Nectarina		3.940	3.456	2.822	9	65.283	54.038	36.590		39,6	20,8	78,4	16.569	15.636	12.966
Ciruelo		696	696	613	6	7.863	13.883	8.872		13,5	-43,4	-11,4	11.297	19.947	14.473
Chirimoyo		13	13	0			0	0	0,0	129,9	00,0				
Aguacate		10	10	3		0	0	8	0,0	233,3	0,0	-99,9			
Almendro	9	635	635	540	6	384	396	329	0,0	17,6	-3,0	16,7	605	624	609
<b>OLIVAR</b>															
Olivar aceituna mesa	9	101.903	101.903	72.629	9	231.000	226.891	169.554	0,0	40,3	1,8	36,2	2.267	2.227	2.335
Olivar aceituna almazara	9	94.656	94.656	110.073	9	260.000	223.469	268.678	0,0	-14,0	16,3	-3,2	2.747	2.361	2.441
Aceite de oliva					9	52.325	45.529	49.744			14,9	5,2			
<b>VIÑEDO</b>															
Viñedo uva mesa	9	1.475	1.475	1.169	8	16.824	21.375	13.152	0,0	26,2	-21,3	27,9	11.406	14.492	11.251
Viñedo uva vinificación	9	825	825	881	9	6.435	7.013	7.058	0,0	-6,4	-8,2	-8,8	7.800	8.501	8.011
Vino + mosto (prod. en HL.)					9	46.654	49.968	51.194			-6,6	-8,9			
<b>CULTIVOS INDUST. LEÑOSOS</b>															
Alcaparra	4	25	28	10	4	11	14	4	-10,7	150,0	-18,5	175,0	440	482	400

## 2.2. Cultivos agrícolas en Andalucía y España : Cifras de 2000 y 2001. Avances a 30/09/2001.

CUADRO Nº 2

CULTIVOS	SUPERFICIES (Miles de Has.)						PRODUCCIONES (Miles de Tm.)					
	ANDALUCÍA		ESPAÑA		(% AND/ESP)		ANDALUCÍA		ESPAÑA		(% AND/ESP)	
	2001	2000	2001	2000	2001	2000	2001	2000	2001	2000	2001	2000
<b>CEREALES</b>												
Trigo total	581	544	2201	2370	26	23	1457	1361	5019	7333	29	19
Trigo blando	69	63	1320	1502	5	4	181	161	3182	5416	6	3
Trigo duro	512	481	881	868	58	55	1276	1200	1837	1917	69	63
Cebada total	97	100	2994	3307	3	3	188	182	6245	11283	3	2
Cebada dos carreras	36	35	2281	2490	2	1	76	67	4901	8848	2	1
Cebada seis carreras	61	65	713	817	9	8	113	115	1345	2435	8	5
Avena	58	60	441	427	13	14	90	92	659	952	14	10
Centeno	0	1	101	111	0	0	0	0	107	210	0	0
Triticale	18	19	32	33	57	58	43	45	75	76	58	59
Arroz	39	38	112	115	35	33	366	318	837	798	44	40
Maíz	56	23	502	425	11	5	494	222	4936	3898	10	6
Sorgo	1	1	8	8	15	8	7	4	46	41	15	9
<b>LEGUMINOSAS GRANO</b>												
Judía seca	0	0	15	18	3	2	0	0	19	23	2	2
Haba seca	9	8	14	13	64	60	9	8	15	14	58	54
Lentejas	0	0	27	25	0	2	0	0	17	23	0	1
Garbanzo	30	28	82	77	36	36	21	16	53	46	39	34
Guisante seco	3	2	49	43	7	3	3	2	49	57	6	4
Veza	6	16	153	163	4	10	3	7	88	130	3	5
Yeros	3	6	107	109	3	6	1	2	56	83	1	3
Altramuz dulce	1	2	10	15	7	13	1	2	6	13	10	15
<b>TUBÉRCULOS CONS. HUMANO</b>												
Patata total	22	22	119	123	18	18	495	534	3068	3138	16	17
Patata extratemprana	2	2	4	4	42	45	32	46	59	60	54	77
Patata temprana	9	10	22	24	42	43	191	254	418	541	46	47
Patata media estación	7	6	62	62	11	9	179	151	1668	1589	11	9
Patata tardía	4	4	31	33	14	12	94	83	923	948	10	9
<b>CULTIV. INDUSTRI. HERBAC.</b>												
Remolacha azuc. (rec. verano)	44	55	45	57	98	96	2123	3040	2184	3102	97	98
Algodón (bruto)	88	88	88	91	100	97	296	274	304	284	97	96
Girasol	307	362	858	841	36	43	329	444	895	848	37	52
Colza	2	5	25	31	7	16	3	6	36	50	7	12
Soja	0	0	2	3	4	4	0	0	5	6	4	3
<b>CULTIVOS FORRAJEROS</b>												
Maíz forrajero	3	4	83	89	4	4	128	171	4229	4331	3	4
Alfalfa	7	7	247	244	3	3	428	415	12767	12630	3	3
Veza para forraje	11	9	75	67	15	14	141	85	963	1017	15	8
<b>HORTALIZAS</b>												
Col repollo total		2		11		17		56		306		18
Espárrago	7	6	15	15	50	39	32	28	57	61	57	46
Lechuga		10		37		27		267		991		27
Sandía	9	9	17	18	49	51	357	421	619	723	58	58
Melón	10	11	40	40	25	28	304	310	989	1007	31	31
Tomate total	16	16	61	60	26	26		1088		3583		30
Tomate enero-mayo	7	7	12	12	55	63	557	528	885	951	63	56
Tomate junio-septiembre	6	6	42	42	15	15	356	325	2256	2155	16	15
Tomate octubre-diciembre	3	2	7	7	42	33		235		477		49
Tomate conserva	1	2	27	25	5	8	108	97	1566	1396	7	7
Pimiento	12	12	24	23	51	52	615	591	943	939	65	63
Fresa y fresón	8	9	9	11	89	78	302	330	328	354	92	93
Alcachofa	2	2	20	20	8	8	21	19	296	285	7	7
Coliflor	1	1	20	21	6	6	36	38	382	374	10	10
Ajo	7	7	24	24	30	29	62	72	179	187	35	39

## BOLETÍN BIMESTRAL DE INFORMACIÓN AGRARIA

Cebolla total	5	5	24	23	21	22	190	187	1058	1013	18	18
Cebolla babosa	1	1	4	4	29	31	45	40	178	141	25	29
Cebolla grano y medio grano	3	3	14	15	22	20	119	121	727	757	16	16
Otras cebollas	1	1	5	4	13	20	27	25	153	115	18	22
Judía verde	10	10	21	21	49	45	147	140	269	293	55	48
Guisante verde	1	1	8	9	8	9	7	4	53	54	13	8
Haba verde	3	3	7	7	41	46	25	26	80	62	32	41
<b>CÍTRICOS</b>												
Naranja dulce							814	736	2724	2668	30	28
Mandarina							125	106	1642	1780	8	6
Limón							169	157	952	913	18	17
<b>FRUTALES NO CÍTRICOS</b>												
Manzana de mesa							11	13	919	755	1	2
Pera							12	12	665	673	2	2
Albaricoque							3	3	159	128	2	2
Cereza y guinda							11	11	100	120	11	9
Melocotón total							133	126	1026	1127	13	11
Ciruela							17	28	137	156	12	18
Almendra							58	37	250	223	23	17
<b>OLIVAR</b>												
Aceituna de mesa							302	250	391	332	77	75
Aceituna de almazara							4105	4005	4866	4613	84	87
Aceite de oliva							864	821	1021	963	85	85
<b>VIÑEDO</b>												
Uva de mesa							47	49	353	350	13	14
Uva para transformación							251	254	4875	6333	5	4
Vino + Mosto (prod. en 000 Hl.)							1807	1936	35054	45572	5	4

Fuente: M.A.P.A y Consejería de Agricultura y Pesca

## 3.- ESTADISTICAS GANADERAS

**CUADRO N°1****PRODUCCIÓN DE HUEVOS PARA INCUBAR Y POLLITOS DE AVES DE CORRAL. ENERO-AGOSTO  
2.001. ANDALUCÍA**

	Enero	Febrero	Marzo	Abril	Mayo	Junio	Julio	Agosto	Acumulado anual
<b>A.-Huevos entrados en incubación</b>									
04:Gallinas:Para aves de multipl.apt.carne									
06:Gallinas:Para aves de producción, apt. carne	8.573.515	7.598.948	8.798.185	8.318.521	9.025.711	8.830.696	8.834.087	8.804.895	68.784.558
07:Avestruces:Para aves de producción, apt. carne									0
<b>B.-Destino de los pollitos nacidos viables</b>									
14:Gallinas:Para hembras de multip.apt. Puesta									
15:Gallinas:Para hembras de multip.apt. Carne									
18:Gallinas:Para machos/hembras de engorde, apt. carne	6.731.226	6.202.438	6.819.336	6.831.168	7.226.875	6.921.628	7.021.500	7.222.750	54.976.921
19:Avestruces:Para machos/ hembras de engorde, apt. carne									0

**CUADRO N°2****PRODUCCIÓN LECHERA EN ANDALUCÍA PRIMER TRIMESTRE. AÑO 2.001. CENSO HEMBRAS DE ORDEÑO**

PROVINCIA	VACAS	OVEJAS	CABRAS
ALMERÍA	1.147	-	175.046
CADIZ	14.000	1.400	60.000
CORDOBA	30.096	69	62.871
GRANADA	7.189	-	134.583
HUELVA	969	3.200	52.825
JAEN	11.182	-	36.321
MÁLAGA	10.500	-	185.800
SEVILLA	27.835	-	140.761
<b>ANDALUCIA</b>	<b>102.918</b>	<b>4.669</b>	<b>848.207</b>

**CUADRO N°3****N° DE HEMBRAS ORDEÑADAS EN EL TRIMESTRE Y CANTIDAD DE LECHE. BOVINO**

RAZAS ORDEÑO	N° HEMBRAS ORDEÑADAS	TOTAL MILES LITROS
FRISONA	88.492	157.978
PARDA ALPINA	15	14
OTRAS RAZAS	25	22
<b>TOTAL</b>	<b>88.532</b>	<b>158.014</b>
% CENSO	86	

**CUADRO N°3 (bis)****N° DE HEMBRAS ORDEÑADAS EN EL TRIMESTRE Y CANTIDAD DE LECHE. OVINO**

RAZAS ORDEÑO	N° HEMBRAS ORDEÑADAS			TOTAL MILES LITROS
MANCHEGA	-			-
CASTELLANA	-			-
CHURRAS Y DERIVADAS	-			-
OTRAS RAZAS	4.354			320
TOTAL	4.354			320
% CENSO	93			

**CUADRO N°3 (bis)****N° DE HEMBRAS ORDEÑADAS EN EL TRIMESTRE Y CANTIDAD DE LECHE. CAPRINO**

RAZAS ORDEÑO	N° HEMBRAS ORDEÑADAS			TOTAL MILES LITROS
MURCIANA-GRANADINA	172.749			18.908
MALAGUENA	140.550			16.534
OTRAS RAZAS	301.768			30.446
TOTAL	615.067			65.888
% CENSO	72			

**CUADRO N°4****PRODUCCIÓN DE LECHE (MILES DE LITROS) EN EL PRIMER TRIMESTRE**

PROVINCIA	VACAS	OVEJAS	CABRAS
ALMERIA	1.818	-	10.797
CADIZ	23.625	39	4.734
CORDOBA	58.143	4	6.277
GRANADA	10.350	-	8.014
HUELVA	911	277	3.034
JAEN	10.841	-	2.404
MALAGA	16.632	-	16.228
SEVILLA	35.694	-	14.400
<b>ANDALUCIA</b>	<b>158.014</b>	<b>320</b>	<b>65.888</b>

**CUADRO N°5****DESTINO DE LA LECHE OBTENIDA DEL ORDEÑO**

	VACA	OVEJA	CABRA
<b>A.-EXPLOTACION</b>			
CRIA Y RECRÍA	3.094	-	2.269
CONSUMO DIR. HUMANO	2.170	-	1.237
IND. CASERA:			
MANTEQUILLA	-	-	-
QUESO	100	277	1.347
<b>B.-COMERCIALIZADA</b>			
VENTA DIRECTA	4.411	-	1.068
INDUSTRIAS LACTEAS	148.239	43	59.967
<b>TOTAL LECHE OBTENIDA</b>	<b>158.014</b>	<b>320</b>	<b>65.888</b>

4.- PRECIOS Y MERCADOS AGRARIOS EN AGOSTO-SEPTIEMBRE DE 2.001
---------------------------------------------------------------

*4.1 Mercados agrícolas***CEREALES**

**Cereales de invierno:** Durante los meses de agosto y septiembre se observa en general un incremento en sus cotizaciones, pero principalmente en el trigo duro. En trigo blando, se han producido algunos recortes a lo largo de este periodo. Las expectativas de una escasez en la oferta han hecho que aquellos que tienen almacenado grano se retraigan a la hora de vender en espera de una subida aún mayor. En trigos duros la subida respecto al pasado año en estas mismas fechas se ha situado por encima del 40%. En trigos blandos cebada avena y triticale, la subida ha sido algo menor, entre el 10 y 20%.

**Cereales de primavera:** El mercado del maíz ha experimentado un descenso en Cádiz del 21% y algo más moderado en Sevilla; el sorgo, se presenta con baja del 4%, pero se mantiene en el precio de la campaña anterior.

**LEGUMINOSAS GRANO:** Las distintas variedades de garbanzos han mantenido en general una tendencia alcista en todo el periodo, siendo más acusada dicha tendencia en el Blanco Lechoso de la provincia de Cádiz, con una subida respecto al pasado año del 38%; en la provincia de Sevilla, no ha habido variación en todo este periodo, por el contrario la subida respecto a la pasada campaña ha sido del 20%. El mercado de las habas ha sido más irregular tanto en su comportamiento a lo largo del periodo que nos ocupa como respecto a la pasada campaña.

**TUBERCULOS PARA CONSUMO HUMANO:** La patata presenta un comportamiento irregular a lo largo de este periodo, pero con predominio de las cotizaciones a la baja. Respecto a la pasada campaña no ha existido una tendencia definida.

La batata aunque ha iniciado la campaña con precios ligeramente superiores a la pasada, la tendencia en los dos meses que nos ocupan ha sido a la baja del 36% para el mercado de Cádiz y del 22% para la California de Málaga y respecto al pasado año el descenso ha sido del 36 y 13% respectivamente.

**HORTALIZAS:** El mercado de las hortalizas, se presentó muy irregular ya que ha estado en función del producto y la variedad, así como de la alhóndiga. Dentro de cada uno de los productos, se han producido variaciones en ambos sentidos. Las lechugas han cotizado muy por encima de los precios alcanzados en anteriores campañas. Si los comparamos con el pasado año, la subida ha sido superior al 500 % en algunas variedades de la provincia de Granada como la Baby ó la T. Malagueña; en otras variedades y provincias, la subida ha sido más moderada pero por encima del 40%.

En las distintas variedades de tomates los precios han tenido tendencia alcista en prácticamente todos los mercados, aunque por debajo de las cotizaciones del pasado año. En general la escasez de productos en los mercados hasta la llegada de las hortalizas procedentes de la provincia de Almería ha provocado una subida en los precios, pero una vez éstas en el mercado la caída ha sido inevitable. Entre los productos que han cotizado al alza se encuentran las distintas variedades de pimientos.

**FLORES:** El mercado de la flor cortada se ha mantenido durante todo el periodo que nos ocupa prácticamente sin movimiento hasta la última semana que corresponde con la época en que la demanda empieza a subir hasta que alcance su máxima cota coincidiendo con las fiestas de Los Santos y Los Difuntos. La oferta es aún algo corta, observándose que en esta última semana ha bajado la cotización de crisantemos, gladiolos y paniculata. Respecto al pasado año, los precios en general han sido algo más bajos.

**FRUTALES NO CITRICOS:** En frutas subtropicales: En el inicio de la campaña, el aguacate, al igual que las chirimoyas han experimentado un fuerte descenso, el mango por el contrario ha mantenido una tendencia al alza.

Otras frutas como la uva moscatel durante este periodo ha experimentado variaciones en ambos sentidos, si bien, en el final de la campaña al ser partidas de baja calidad los precios han sufrido una importante caída. Respecto al pasado año los precios han sufrido un retroceso superior al 20%. El melocotón, pera, ciruela entre otras se ha mantenido bastante estable en sus cotizaciones.

**Frutos secos:** La almendra ha presentado una tendencia alcista aunque con oscilaciones.

**CITRICOS:** Descenso del precio del limón a lo largo de este periodo, respecto al año 2000, la caída ha sido superior al 25%.

#### **CULTIVOS INDUSTRIALES**

**Aceite de oliva:** Tras un periodo de escasa actividad, el mercado del aceite de oliva inicia el mes de agosto con firmeza, los precios mantienen una tendencia alcista y las ventas de aceites lampantes se hace con destino a refinerías para su posterior envasado. Según avanzan las semanas parecen haberse paralizado algo las ventas, ya que se aprecia poco interés en vender por debajo de los precios actuales, además de que las lluvias de las últimas fechas hacen que se asegure la próxima cosecha y que el comprador se relaje algo en sus compras.

**Aceite de girasol:** El aceite de girasol ha descendido ligeramente entre el 1 y 3% en crudo y refinado respectivamente pero ha incrementado su cotización respecto al pasado año en mas del 40%.

**Mostos, vinos y vinagres:** Precios muy estables los que presentan los mostos, vinos y vinagre, en los mercados de Jerez y Montilla. En el Condado de Huelva los precios han finalizado este periodo con una ligera tendencia al alza.

#### 4.2. Mercados ganaderos

**Bovino:** El mercado de bovino para vida, presenta en general tendencia alcista en terneros, entre el 8 y 22% mientras se mantienen estables las cotizaciones de novillas vacas y sementales. El precio de los terneros ha tenido una fuerte caída respecto al año 2000 que se ha situado por encima del 30%. Las novillas y vacas han mantenido un mercado estable y al contrario de lo ocurrido con los terneros sus cotizaciones han sido algo superiores a las del pasado año

El ganado con destino a sacrificio presenta ligeras variaciones en ambos sentidos, en terneras han predominado las cotizaciones a la baja. En añojos, no se aprecia una tendencia definida, las vacas parece presentar una mayor estabilidad y en el caso de la Frisona en Córdoba han cotizado al alza. No obstante los precios han sufrido un fuerte descenso respecto al pasado año en estas fechas, superando la caída en algunas lonjas el 50%.

**Ovino:** La tónica dominante en el mercado de ovino con destino a vida, ha sido prácticamente la estabilidad en el precio, tanto de las ovejas como de primalas; en borras, ha seguido la tónica del mes anterior y se ha producido un incremento en el precio superior al 20%.

Sigue la tendencia alcista iniciada en meses anteriores en el mercado de ovino para sacrificio y en todas las lonjas se han producido subidas superiores al 10%, respecto al pasado año, también se mantiene esta tendencia.

**Caprino:** Mercado bastante estable el que presenta el ganado caprino para vida, tanto cabras como primalas y chivarras, con ligeras variaciones en el mercado de Cádiz, aunque han sido más las que en esta provincia han cotizado al alza.

El ganado para sacrificio no presenta una tendencia definida en los cabritos de raza Murciano–Granadina. Los de raza Serrana se mantienen con precios estables y tendencia alcista, a excepción del lechal > de 23 Kg de Huelva que ha bajado su cotización un 3%. Las variaciones respecto al año 2000 han sido al alza, no obstante las subidas han variado según la provincia, en general ha estado entre el 2 y 10%, y sólo la provincia de Málaga ha tenido cotizaciones superiores al 40% respecto al pasado año.

**Porcino:** El mercado del lechón de capa blanca se ha presentado con tendencia a la baja a lo largo de los meses de agosto y septiembre, oscilando éstas entre el 18 y 30%. En el lechón Ibérico, aunque la tendencia ha sido también a la baja, ha sido más moderada, no superando el 10%, y en algunas lonjas se ha registrado algún valor positivo. Los marranos y primales han tenido un mercado más sostenido y ligera tendencia alcista entre el 3 y 10%. Respecto al año 2000, los precios en el lechón blanco han sido superiores, por el contrario en el Ibérico han cotizado más bajo que el pasado año.

En el mercado de porcino para sacrificio, tanto el cerdo blanco como el Ibérico han cotizado a la baja, sólo se ha producido algún repunte en el cerdo para pienso.

#### Otros productos ganaderos

**Pollos:** La carne de pollo experimenta una caída del 19% en los dos mercados a lo largo de este periodo. Respecto al pasado año se ha invertido la tendencia.

**Conejos:** La carne de conejo ha incrementado su precio a lo largo de este periodo en un 6%, pero ha sufrido un descenso en sus cotizaciones del 38% respecto al año 2000.

**Huevos:** El mercado de los huevos presenta en general tendencia alcista

**Leche:** La leche de vaca registra precios bastante estables, igual ocurre con la leche de cabra salvo en el mercado de Sevilla que ha experimentado una subida del 14%.

## CUADRO Nº 1

## PRECIOS SEMANALES DE PRODUCTOS AGRICOLAS. AGOSTO Y SEPTIEMBRE1

PRODUCTO Y ESPECIF.	POS COM.	MERCADO	SEM 32	SEM33	SEM 34	SEM35	SEM36	SEM37	SEM38	SEM39
CEREALES DE INVIERNO										
TRIGO										
Duro t. mexa	Alm.	CADIZ	27,50	27,50	27,50	28,00	28,00	28,00	28,00	28,00
Duro t. cocorit	Alm.	GR-Vega	27,00	27,00	31,00	31,00	31,00	31,00	31,00	31,00
Duro t. vitrón	Alm.	CORDOBA	28,50	28,50	29,00	30,00	30,00	30,00	30,00	30,00
Duro	Alm.	SEVILLA	29,00	28,00	29,00	29,25	29,25	30,00	31,00	31,00
Blando t. cajeme	Alm.	CADIZ	26,00	26,00	26,00	27,00	27,00	27,50	27,50	27,50
Blando t. cajeme	Alm.	CORDOBA	28,50	28,50	29,00	30,00	30,00	30,00	30,00	30,00
Blando t. cajeme	Alm.	JAEN	25,00	25,00	25,00	25,00	25,00	25,00	25,00	24,00
Blando t. cajeme	Alm.	SEVILLA	30,00	29,00		30,00	30,00	28,00	28,00	28,00
Blando	Alm.	HUELVA	24,00	24,00	24,00	24,00	24,00	24,00	24,00	24,00
Blando t. anza	Alm.	JAEN	27,00	27,00	27,00	27,00	27,00	27,00	27,00	26,00
Blando t. anza	Alm.	SEVILLA	30,00	29,00		30,00	30,00	28,00	28,00	28,00
Pienso	Alm.	CADIZ	22,50	22,50	22,50	23,00	23,00	22,50	22,50	22,50
Pienso	Alm.	SEVILLA	24,70	24,70	24,70	24,70	24,83	24,70	24,83	24,83
CEBADA										
Caballar	Alm.	CADIZ	22,50	22,50	22,50	23,00	23,00	22,50	22,50	22,50
Caballar	Alm.	GR-Vega	22,00	22,00	22,00	22,00	22,00	23,00	23,00	23,00
Caballar	Alm.	JAEN	20,00	20,00	20,00	20,00	20,00	20,00	20,00	21,00
Caballar*	Alm.	SEVILLA	23,70	23,70	23,33	23,33	23,20	23,58	23,58	23,58
Cervecera	e.A.I.	CADIZ	22,50	22,50	22,50	23,00	23,00	22,50	22,50	22,50
Cervecera	Alm.	GR-Iznalloz		22,00	23,00		23,00	23,00	23,00	23,00
Cervecera	Alm.	GR-Alhama	21,00	22,00	22,00	22,00	22,00	22,00	22,00	23,00
Cervecera	e.A.I.	JAEN	21,00	21,00	21,00	21,00	21,00	21,00	21,00	22,00
Cervecera	Amy.	SEVILLA	24,00	24,00	23,50	23,50	23,25	24,00	24,00	24,00
Cervecera	e.A.I.	SEVILLA	23,26	23,18	23,31	23,45	23,60	23,58	23,60	23,60
AVENA										
Común	Alm.	CADIZ	22,50	22,50	22,50	23,00	23,00	22,50	22,50	22,50
Común	Alm.	GR-Alhama	22,00	23,00	23,00	23,00	23,00	23,00	23,00	24,00
Común	Alm.	SEVILLA	23,58	23,58	23,70	23,20	23,20	23,83	24,08	23,83
TRITICALE										
Pienso	Alm.	CADIZ	22,50	22,50	22,50	23,00	23,00	22,50	22,50	22,50
Pienso	Alm.	HUELVA	28,00	28,00	28,00	28,00	28,00	27,00		
CEREALES DE PRIMAVERA										
MAIZ (C tipo)										
Nacional	Alm.	CADIZ	28,00	28,00	27,00	26,00	25,00	23,00	22,50	22,00
Nacional	Alm.	GR-Vega	25,00	25,00	25,00	25,00	25,00	26,00	26,00	25,00
Nacional	Alm.	SEVILLA	23,83	24,15	24,15	22,15	21,65	21,65	21,90	21,90
Nacional	Cam	SEVILLA						21,13	21,25	21,25
SORGO (C.tipo)										
Nacional	Alm.	CADIZ	25,00	25,00	25,00	25,00	25,00	24,00	24,00	24,00
LEGUMINOSAS GRANO										
GARBANZO										
Ciriaco	Alm.	GR-Alhama				60,00	65,00	60,00	60,00	65,00
Castellano	Alm.	GR-Alhama				75,00	75,00	80,00	100,00	100,00
Castellano	Alm.	MA-Antequera				62,00	62,00	77,00	77,00	77,00
Blanco lechoso	Alm.	CADIZ	155,00	155,00	155,00	150,00	160,00	160,00	160,00	165,00
Blanco lechoso	Alm.	SEVILLA				150,00	150,00	150,00	150,00	150,00
Pienso	Alm.	SEVILLA						55,00	55,00	55,00
HABA										
Pienso	Alm.	CADIZ	32,00	32,00	32,00	32,00	32,00	31,00	31,00	30,00
Pienso Mazagana	Alm.	MA-Antequera	36,00	36,00	36,00	39,00	39,00			
Haboncillo	A.my.	SEVILLA	33,00	33,00	33,00	33,00	33,00	33,00	33,00	33,00
CULTIVOS INDUSTRIALES										
REMOLACHA										
Azucarera	E.A.I.	CADIZ	8,80	8,80		9,90				
Azucarera	Alm.	SEVILLA	9,50	9,50	9,50	9,50	9,50			
GIRASOL										
Molturación	e.A.I.	CADIZ				45,00	45,00	45,00	45,00	45,00
Molturación	Alm.	CORDOBA			45,00	45,00	45,00	45,00	45,00	45,00
Molturación	Cam.	GR-Iznalloz						39,00	39,00	39,00
Molturación		MALAGA						47,00	47,00	47,00
Molturación	Alm.	SEVILLA		42,50	43,50	43,50	45,50	44,25		
CULTIVOS FORRAJEROS										
ALFALFA										
Heno	Alm.	CADIZ	23,00	23,00	23,00	23,00	23,50	23,00	23,00	23,50
Heno	Alm.	GR-Vega	18,00	18,00	18,00	18,00	18,00	18,00	18,00	18,00
TUBERCULOS CONSUMO HUMANO										
PATATA										
Media Estación	Cam.	CO-Vega	45,00	45,00	28,00	28,00	28,00	35,00	35,00	35,00
Media Estación	Alm.	SE-Los Palacios	35,00		65,00	50,00				
Media Estación	Alm.	SEVILLA	47,00	45,00	45,00	45,00	50,00			30,00

## BOLETÍN BIMESTRAL DE INFORMACIÓN AGRARIA

BATATA											
		Alm.	CA-Chipiona				70,00	75,00	80,00	60,00	45,00
	California	Alm.	MA-Velez- Ma	81,00	67,00	72,00	72,00	68,00	63,00	63,00	63,00
HORTALIZAS											
LECHUCA											
	Acogollada	Alm.	SEVILLA						80,00	80,00	
	Baby	Alh.	GR-Vega						84,00	84,00	90,00
	Baby	Alh.	GR-Alhama	72,00	72,00	72,00		72,00	114,00		72,00
	Iceberg	Alh.	AL-B.Almanzora							146,00	146,00
	Inverna	Alm.	GR-Alhama	14,00	14,00		65,00	55,00			50,00
	Malagueña	Alm.	GR-Alhama	28,00		20,00					100,00
	Malagueña	Alm.	MA-Velez- Ma	27,00	27,00	27,00	27,00	67,00	67,00	54,00	54,00
	T.Romano	Alh.	CA-Conil	35,00	40,00	40,00	60,00	80,00	85,00	76,00	75,00
	T.Romano	Alm.	CORDOBA	20,00	20,00	20,00	20,00	20,00	50,00	50,00	80,00
	T. Romano	Alm.	GR-Vega	15,00	10,00		25,00	23,00	25,00	30,00	30,00
	s.c.	Alm.	SE-Los Palacios	45,00	45,00	60,00	85,00	110,00	100,00	80,00	80,00
TOMATE											
	Liso I	Alh.	CA-Conil	45,00	35,00	35,00	40,00	45,00	45,00	90,00	115,00
	Liso I	Alh.	CA-Chipiona	45,00	35,00	35,00	45,00	50,00	40,00	40,00	75,00
	Liso II	Alh.	CA-Chipiona	25,00	15,00	15,00	15,00	20,00	20,00	20,00	35,00
	Liso s/c	Alh.	CORDOBA	32,00	37,00	37,00	37,00	37,00	20,00	20,00	52,50
	Liso s/c	Alh.	GR-Alhama			23,00	39,00	30,00	39,00	64,00	72,00
	Liso s/c	Alh.	MA-Velez- Ma	55,00	27,00	28,00	42,00	40,00	47,00	90,00	79,00
	Liso s/c	Alm.	SE-Los Palacios	45,00	45,00	50,00	55,00	60,00	90,00	130,00	120,00
	Larga vida rojo	Alh.	AL-B.Almanzora							101,00	111,00
	Larga vida rojo	Alh.	AL-Nijar							35,00	56,00
	Larga vida rojo	Alh.	AL-Roquetas							62,00	53,00
	Industria	Cam.	SE-Cantillana	14,00	14,00	14,00	14,00	14,00			
	Cherry	Alh.	GR-Motril						120,00	118,00	160,00
	s/c	Cam.	SE-Cantillana	40,00	30,00	30,00	50,00	50,00	50,00	60,00	50,00
	s/c	Alm.	SEVILLA						35,00	32,00	
BERENJENA											
	Larga-semilarga	Alh.	AL-Adra							181,00	166,00
	Larga-semilarga	Alh.	AL-El Ejido							166,00	178,00
	Larga-semilarga	Alh.	AL-Nijar							72,00	115,00
	Larga-semilarga	Alh.	AL-Roquetas							170,00	166,00
	Redonda negra	Alh.	GR-Motril						19,00	35,00	55,00
	Redonda s/c	Alh.	AL-Adra							150,00	133,00
	Redonda s/c	Alh.	AL-Roquetas							158,00	138,00
	Redonda s/c	Alh.	AL-El Ejido							150,00	136,00
	Redonda s/c	Alh.	CA-Conil	25,00	20,00	20,00	30,00	25,00	25,00	40,00	40,00
	Redonda s/c	Alh.	CA-Chipiona	10,00	10,00	10,00	20,00	25,00	25,00	25,00	35,00
	Redonda s/c	Alh.	MA-Velez- Ma	32,00	42,00	79,00	84,00	92,00	100,00	90,00	72,00
COLIFLOR											
	Cor. c/hojas	CM	CA-Conil	60,00	70,00	70,00			95,00	75,00	115,00
	Cor. c/hojas	Alh.	GR-Alhama	26,00	32,00	39,00	57,00	57,00	36,00	73,00	112,00
	Cor. c/hojas	Alh.	MA-Velez- Ma	45,00	45,00	68,00	81,00	90,00		72,00	72,00
NABOS											
		Alm.	CA-Conil	45,00	40,00	40,00	55,00	50,00	45,00	70,00	60,00
PEPINO											
	Hol. o de Almeria	Alh.	AL-Roquetas							58,00	62,00
	Hol. o de Almeria	Alh.	AL-El Ejido							58,00	60,00
	Hol. o de Almeria	Alh.	GR-Motril						83,00	49,00	58,00
	Español	Alh.	AL-Adra							48,00	37,00
	Español	Alh.	AL-Roquetas							50,00	32,00
	Español	Alh.	AL-El Ejido							50,00	42,00
	Español	Alh.	AL-B.Almanzora							78,00	44,00
	Francés	Alh.	AL-Roquetas							53,00	28,00
	Francés	CM	CA-Conil	50,00	65,00	65,00	65,00	75,00	95,00	110,00	90,00
	Francés	Alm.	CA-Chipiona	15,00	20,00	20,00	60,00	90,00	90,00	70,00	55,00
	Francés	Alm.	MA-Velez- Ma	41,00	58,00	99,00	69,00	105,00	81,00	70,00	58,00
	s.c.	Alm.	SE-Los Palacios	75,00	60,00	125,00	70,00	60,00	80,00	75,00	50,00
JUDIAS VERDES											
	Brasileña	Alm.	MA-Velez- Ma					270,0	270,00	266,00	252,00
	Plana Garrafal	Alh.	AL-B.Almanzora							250,00	309,00
	Plana Garrafal	Alm.	CA-Chipiona	240,00	250,00	250,00	325,00	400,00	325,00	250,00	250,00
	Plana Garrafal	Alh.	MA-Velez- Ma					450,00	450,00	351,00	396,00
	Perona semilarga	Alh.	AL-Roquetas							203,00	208,00
	Perona	Alm.	CA-Conil	340,00	250,00	250,00	290,00	300,00	195,00	135,00	150,00
	Perona	Alh.	GR-Alhama	120,00	110,00	225,00	284,00	318,00	250,00	215,00	230,00
	Perona	Alh.	GR-Motril						191,00	148,00	205,00
	Plana Helda	Alh.	AL-Adra							314,00	228,00
	Plana Helda	Alh.	AL-Roquetas							266,00	225,00
	Plana Helda	Alh.	AL-El Ejido							286,00	250,00
	Helda Esmeralda	Alh.	GR-Motril							275,00	185,00
	Plana Oro	Alh.	GR-Alhama	90,00	132,00	204,00	387,00	332,00	350,00	259,00	277,00
	Tub. Strike	Alh.	AL-Roquetas							148,00	158,00
	Tub. Strike	Alh.	AL-B.Almanzora							240,00	260,00
	Tub. Strike	Alh.	GR-Motril						200,00	193,00	179,00
	Redonda	Alh.	GR-Alhama	130,00	180,00		350,00	350,00	350,00	300,00	300,00

## BOLETÍN BIMESTRAL DE INFORMACIÓN AGRARIA

COL											
	Repollo	Alm.	CA-Conil	45,00	38,00	38,00	30,00	35,00	25,00	30,00	30,00
	Repollo	Alh.	GR-Alhama		22,00	23,00	20,00	23,00	21,00	12,00	17,00
	Repollo	Alm.	MA-Velez- Ma	36,00	32,00	23,00	18,00	18,00	18,00	18,00	18,00
	s.e.	Alm.	SEVILLA						27,00	25,00	
CALABACIN											
	Primera	Alh.	AL-Roquetas							200,00	92,00
	Primera	Alh.	AL-El Ejido							198,00	107,00
	Primera	Alh.	AL-Nijar							111,00	171,00
	Primera	Alh.	AL-B.Almanzora							133,00	158,00
	Grueso	Alh.	AL-Roquetas							50,00	38,00
	Grueso	Alh.	AL-El Ejido							30,00	70,00
	Grueso	Alh.	AL-B.Almanzora							55,00	85,00
		Alm.	CA-Conil	100,00	120,00	120,00	70,00	95,00	125,00	100,00	90,00
		Alm.	CA-Chipiona	100,00	90,00	80,00	100,00	90,00	90,00	80,00	80,00
		Alm.	GR-Alhama	28,00	34,00	38,00	57,00	96,00	90,00	81,00	81,00
		Alh.	GR-Motril							29,00	63,00
		Alm.	MA-Velez- Ma	54,00	34,00	59,00	81,00	85,00	45,00	61,00	54,00
	Blanco	Alm.	SE-Cantillana	30,00	30,00	30,00	40,00	50,00	50,00	50,00	60,00
	s/c	Alm.	SE-Los Palacios	100,00	60,00	50,00	75,00	90,00	80,00	55,00	85,00
RABANO											
		Alm.	CA-Conil		45,00	45,00	50,00	80,00	75,00	50,00	50,00
CEBOLLA											
	Grano Oro	Alm.	GR-Vega	32,00	29,00	23,00	22,00	24,00	25,00	23,00	27,00
	Babosa Temprana	Alm.	CA-Chipiona	35,00	40,00	40,00	30,00	30,00	35,00	35,00	35,00
	s.c.	Cam.	SEVILLA	30,00	30,00	42,00	35,00	35,00	28,00	25,00	28,00
CEBOLLETA											
	Blanca	Alh.	CA-Conil	100,00	80,00	80,00	150,00	165,00	165,00	120,00	130,00
	Blanca	Alh.	CA-Chipiona	70,00	70,00	80,00					
	Roja	Alh.	CA-Conil	115,00	115,00	115,00	140,00	145,00	195,00	200,00	300,00
		Alm.	SE-Los Palacios	40,00	45,00	110,00	125,00	125,00	115,00	100,00	100,00
PUERROS											
		Alm.	CA-Conil	100,00	100,00	100,00	80,00	90,00	110,00	95,00	100,00
		Alm.	CA-Chipiona	80,00	70,00	70,00	90,00	90,00	100,00	120,00	150,00
		A.my.	GR-Vega	100,00	100,00	100,00	100,00	100,00	100,00	100,00	100,00
		Alm.	SE-Los Palacios	110,00	110,00	110,00	125,00	125,00	125,00	110,00	125,00
APIO											
	Verde (manejo)	Alh.	CA-Conil	50,00	45,00	45,00	50,00	60,00	65,00	65,00	65,00
	Verde	Alh.	CA-Chipiona	50,00						40,00	50,00
ZANAHORIA											
		Alm.	CA-Conil	55,00	50,00	50,00	60,00	75,00	75,00	90,00	85,00
		A.my.	GR-Vega	55,00	55,00	55,00	55,00	55,00	55,00	55,00	45,00
ALCACEFOFA											
	Violeta	Alh.	GR-Alhama	155,00	190,00	143,00	159,00	176,00			
	s.e.	Alh.	GR-Alhama		144,00				180,00	230,00	252,00
CALABAZA											
	Aire libre	Alm.	CA-Chipiona	20,00	30,00	30,00	25,00	20,00	25,00	25,00	25,00
	Roteña	Alm.	SE-Cantillana						50,00	40,00	50,00
	s.e.	Alm.	SE-Los Palacios						50,00	50,00	55,00
AJOS											
	Chino cortado	Alm.	GR-Vega	115,00			120,00	115,00	120,00	115,00	115,00
	Morado Cortado	Alm.	GR-Vega	175,00	145,00	115,00	175,00	175,00	175,00	175,00	175,00
ACELGAS											
		Alh.	CA-Conil	45,00	40,00	40,00	40,00	35,00	35,00	50,00	50,00
		Alm.	MA-Velez- Ma	54,00	54,00	54,00	54,00	54,00	67,00	54,00	54,00
		Alm.	SE-Los Palacios	45,00	40,00	45,00	50,00	50,00	50,00	100,00	100,00
ESPARRAGOS											
	Verdes (expor.)	Alh	GR-Vega							300,00	300,00
	Verdes (nacional)	Alh	GR-Vega					350,00	350,00	300,00	300,00
	Verdes	Alm.	SE-Los Palacios							350,00	350,00
MELON											
	Globo Galia	Alh	CA-Chipiona	30,00	20,00	15,00	30,00	45,00	50,00		
	Piel de Sapo	Alh	AL-B.Almanzora							40,00	48,00
	Piel de Sapo	Cam.	CO-Vega		20,00	20,00	20,00	20,00	22,00	22,00	30,00
	Piel de Sapo	Alh	HUELVA	45,00	55,00	50,00	50,00	50,00	35,00	35,00	35,00
	Piel de Sapo	Alm.	SEVILLA	20,00			50,00				
	Piel de Sapo	Cam.	SE-Cantillana	60,00	50,00	50,00	60,00	70,00			
	Piel de Sapo	Cam.	SEVILLA	20,00					50,00		60,00
SANDIA											
	Sugar Baby	Alh	AL-B.Almanzora							35,00	35,00
	Sugar Baby	Alh	CA-Chipiona	20,00	20,00	18,00	22,00	30,00	45,00	40,00	35,00
	Sugar Baby	Alh	CA-Conil	25,00	25,00	25,00	28,00	30,00	30,00	35,00	30,00
	Sugar Baby	Cam.	CO-Vega			22,00	22,00	22,00	40,00	40,00	40,00
	Sugar Baby	Cam.	CO-Vega	22,00	22,00						
	s.c.	Cam.	SE-Cantillana	30,00	25,00						
	s.c.	Alh	GR-Vega	30,00	30,00	30,00		23,00		23,00	
	s.c.	Alh	HUELVA	23,00	25,00	20,00					
	s.c.	Cam.	SE-Cantillana	30,00	25,00	30,00	35,00	40,00			
	s.c.	Alh.	SE-Los Palacios	30,00	30,00	40,00	50,00	50,00	50,00	40,00	45,00
	s.c.	Cam.	SEVILLA	25,00	27,00						

## BOLETÍN BIMESTRAL DE INFORMACIÓN AGRARIA

PIMIENTO											
	Lamuyo verde I	Alh.	CA-Conil	60,00	70,00	70,00	60,00	60,00	55,00	80,00	100,00
	Lamuyo verde I	Alh.	CA-Chipiona	50,00	50,00	57,00	60,00	50,00	55,00	50,00	60,00
	Lamuyo verde	Alh.	GR-Alhama	45,00	48,00	60,00	55,00	62,00	60,00	63,00	80,00
	Lamuyo Rojo s.c.	Alh.	CA-Conil	130,00	110,00	110,00	75,00		85,00		
	Italiano verde	Alh.	AL-Nijar							98,00	100,00
	Italiano verde	Alh.	AL-B.Almanzora							95,00	103,00
	Italiano verde I	Alh.	CA-Conil	40,00	45,00	45,00	50,00	50,00	65,00	85,00	85,00
	Italiano verde I	Alh.	CA-Chipiona	20,00	30,00	35,00	35,00	40,00	55,00	60,00	70,00
	Italiano verde	Alh.	GR-Alhama	35,00	43,00	53,00	49,00	61,00	50,00	64,00	70,00
	Italiano verde s.c.	Alm.	MA-Velez-Ma	50,00	47,00	50,00	52,00	76,00	65,00	87,00	103,00
	Italiano verde s.c.	Alm.	SEVILLA						45,00	40,00	
	California verde	Alh.	AL-Adra							82,00	116,00
	California verde	Alh.	AL-Nijar							55,00	87,00
	California rojo	Alh.	AL-Adra							90,00	100,00
	California rojo	Alh.	AL-El Ejido							90,00	95,00
	California rojo	Alh.	AL-Nijar							75,00	108,00
	California amarillo	Alh.	AL-El Ejido							108,00	130,00
	Verde dulce italiano	Alh.	GR-Motril						42,00	57,00	63,00
	Verde s/c	Amy	GR-Motril						48,00	40,00	34,00
	Verde		CORDOBA	30,00	30,00	40,00	40,00	40,00	33,00	33,00	30,00
	s.c.	Cam.	SE-Cantillana							70,00	60,00
	s.e	Alm.	SE-Los Palacios	32,50	35,00	60,00	60,00	60,00	100,00	90,00	90,00
FLORES											
CLAVEL											
	Export. Ext.( t. 70 cms)	CM	CA-Chipiona	9,00	9,00	9,00	9,00	9,00	9,00	9,00	11,00
	Export.I( t. 60 cms)	CM	CA-Chipiona	8,50	8,00	8,00	8,00	8,00	8,00	8,00	9,00
	Nacional s.c.	CM	SE-Los Palacios	10,00	15,00	15,00	15,00	15,00	12,00	12,00	14,00
MINICLAVEL											
	Export.I ( tallo 60 cm.)	CM	CA-Chipiona	8,00	8,00	8,00	8,00	8,00	8,00	8,00	9,00
	Export.II( tallo 50 cm)	CM	CA-Chipiona	7,00	6,50	6,50	6,50	6,50	6,50	6,50	7,00
	Nacional s.c.	CM	SE-Los Palacios	7,00	7,00	7,00	10,00	10,00	7,00	7,00	10,00
ROSA											
	Nacional (t.40 cms).	CM	CA-Chipiona	22,50	22,50	22,50	22,50	22,50	22,50	22,50	22,50
	Nacional (t. 50 cms).	CM	CA-Chipiona	35,00	35,00	35,00	35,00	35,00	35,00	35,00	47,00
	Nacional (t. 70 cms).	CM	CA-Chipiona	52,50	52,50	52,50	52,50	52,50	52,50	52,50	58,00
GERBERAS											
		CM	SE-Los Palacios	20,00	35,00	35,00	35,00	35,00	30,00	30,00	35,00
MARGARITAS											
	Pomo (Nacional)	CM	SE-Los Palacios	150,00	150,00	150,00	175,00	175,00	250,00	250,00	200,00
STATIC.											
	Pomo (Nacional)	CM	SE-Los Palacios	225,00	250,00	250,00					
GLADIO LOS											
	Nacional (Pomo)	CM	CA-Chipiona	475,00	500,00	500,00	500,00	500,00	500,00	450,00	435,00
		CM	SE-Los Palacios	550,00	500,00	500,00	500,00	500,00	600,00	600,00	500,00
PANICULATA											
	Pomo (Nacional)	CM	CA-Chipiona	125,00	130,00	130,00	130,00	112,50	112,50	112,50	112,50
		CM	SE-Los Palacios	125,00	200,00	200,00	175,00	175,00	250,00	250,00	225,00
CRISANTEMOS											
	Nacional (Pomo)	CM	CA-Chipiona						162,50	162,50	175,00
LILIUM											
	s.c.	CM	CA-Chipiona	475,00	475,00	475,00	475,00	475,00	475,00	475,00	475,00
		CM	SE-Los Palacios	500,00	650,00	650,00	650,00	650,00	500,00	500,00	650,00
FRUTALES											
AGUACATE											
	Bacon	Alm.	GR-Motril						152,00	116,00	107,00
CHIRIMOYA											
	F. Jete 2ª	Alh.	MA-Velez-Ma							360,00	270,00
	s.c extra	Alh.	GR-Motril						362,00	226,00	182,00
	s.c 1ª	Alh.	GR-Motril						264,00	154,00	158,00
	s.c 2ª	Alh.	GR-Motril						98,00	114,00	92,00
MANGO											
		Alh.	GR-Motril						104,00	126,00	134,00
UVA DE MESA											
	Moscatel	Cam.	MA-Velez-Ma	158,00	158,00	153,00	157,00	135,00	168,00	135,00	135,00
	Red Globe	Alm.	SEVILLA						135,00	135,00	
	Italiana. Moscatel	Alm.	SEVILLA						155,00	150,00	
	s.c.		SE-Los Palacios	75,00	75,00	75,00	80,00	140,00	140,00	140,00	
MELOCOTON											
	Media Estación	Alm.	CO-Vega	110,00	110,00	120,00	120,00	120,00	70,00	70,00	
	Baby Gold	Alm.	GR-Vega	85,00	85,00						
CIRUELA											
	Sons-Gold	Alm.	SEVILLA						180,00	180,00	
	Larry	Alm.	SEVILLA						150,00	140,00	
PERA											
	Decana del Comicio	A.my.	GR-Vega				60,00	40,00	40,00		
	Duquesa	A.my.	GR-Vega							45,00	45,00
	Ercolini	Alm	GR-Vega							45,00	45,00

## BOLETÍN BIMESTRAL DE INFORMACIÓN AGRARIA

MANZANA											
	Golden	A.my.	GR-Vega							40,00	40,00
	s.c.	Alm.	GR-Dúrcal							75,00	75,00
ALMENDRA											
	Comuna (cáscara)	Alm.	GR-Dúrcal	79,00	79,00	79,00	110,00	100,00	101,00	97,00	96,00
	Comuna (cáscara)	Alm.	MALAGA	79,00	79,00	79,00	84,00	84,00	88,00	88,00	83,00
	Marcona (cáscara)	Alm.	GR-Dúrcal	168,00	168,00	168,00	197,00	184,00	184,00	186,00	179,00
	Marcona (cáscara)	Alm.	MALAGA	168,00	168,00	168,00	166,00	166,00	168,00	168,00	166,00
	Desmayo (cáscara)	Alm.	GR-Dúrcal	104,00	104,00	104,00	128,00	123,00	122,00	120,00	122,00
	Desmayo (cáscara)	Alm.	MALAGA	104,00	104,00	104,00	101,00	101,00	108,00	108,00	107,00
CITRICCS											
LIMON											
	Verna rojo.	Cam.	MALAGA	45,00	45,00	45,00	55,00	55,00	27,00	27,00	27,00
PRODUCTOS INDUSTRIALES											
ACEITUNA DE VERDEO											
	Manzanilla	e.Al	SEVILLA						85,00	85,00	77,50
	Gordal	e.Al	SEVILLA						200,00	200,00	177,50
ACEITE DE OLIVA											
	Virgen < 0,7 g.	AI	JAEN	295,00	295,00	295,00	300,00	307,00	307,00	310,00	320,00
	Virgen < 0,7 g.	AI	CORDOBA	295,00	295,00	297,50	302,50	310,00	312,50	325,00	325,00
	Virgen < 0,7 g.	AI	SEVILLA					302,50	307,00	325,00	330,00
	Virgen extra <1g	AI	MA-Antequera	289,00	289,00	289,00	296,00	296,00	307,00	307,00	307,00
	Virgen 1 g. envasar	AI	CORDOBA	277,50	282,50	292,50	296,50	302,50	310,00	317,50	317,50
	Virgen 1 g. envasar	AI	GRANADA	270,00	270,00	280,00	280,00	290,00	300,00	300,00	300,00
	Virgen 1 g. envasar	AI	JAEN	278,00	278,00	280,00	295,00	303,00	303,00	307,00	315,00
	Virgen 1 g. envasar	AI	SEVILLA					293,00	302,00	305,00	312,00
	Virgen 1 g. refinar	AI	CORDOBA	272,00	278,50	281,50	287,50	294,50	301,00	309,00	311,00
	Virgen 1 g. refinar	AI	SEVILLA					288,00	297,00	300,00	309,00
	Virgen Fino.(1 a 1.5g.)	AI	MA-Antequera	275,00	275,00	275,00	290,00	290,00	302,00	302,00	302,00
	Virgen Fino.(1 a 1.5g.)	AI	JAEN	270,00	272,00	276,00	285,00	295,00	298,00	300,00	312,00
	Virgen Cte.(1,5a 3g)	AI	MA-Antequera	275,00	275,00	275,00	290,00	290,00	302,00	302,00	302,00
	Refinado	AI	CORDOBA	284,00	290,00	295,00	302,50	312,50	315,50	325,00	326,50
	Refinado	AI	JAEN	290,00	292,00	295,00	305,00	308,00	308,00	311,00	328,00
	Refinado	AI	SEVILLA					301,00	314,00	315,00	325,00
	Orujo r. winterizado	AI	CORDOBA			161,50	162,00	161,00	159,00	158,00	
	Orujo r. winterizado	AI	SEVILLA					157,00	158,00	158,00	158,00
ACEITE GIRASOL											
	Crudo	AI	SEVILLA	95,00	95,00	95,00	95,00	95,00	94,00	94,00	94,00
	Refinado	AI	CORDOBA	108,50	110,00	109,50	105,50	105,00	105,50	105,00	105,50
	Refinado	AI	SEVILLA	106,00	106,00	106,00	106,00	106,00	106,00	105,00	105,00
MOSTOS											
	Superior(litros)	AI	CA-Jerez	140,00	140,00	140,00	140,00	140,00	140,00	140,00	140,00
	Ruedos(litro)	AI	CO-Montilla	51,00	51,00	51,00	51,00	51,00	51,00	51,00	51,00
	Superior(litro)	AI	CO-Montilla	52,50	52,50	52,50	52,50	52,50	52,50	52,50	52,50
VINO											
	Manzanilla(litro)	AI	CA-Sanlucar	177,00	177,00	177,00	177,00	177,00	177,00	177,00	177,00
	Fino (litro)	AI	CA-Jerez	177,00	177,00	177,00	177,00	177,00	177,00	177,00	177,00
	Oloroso (litro)	AI	CA-Jerez	177,00	177,00	177,00	177,00	177,00	177,00	177,00	177,00
	Finos ligeros (litro)	AI	CO-Montilla	85,00	85,00	85,00	85,00	85,00	85,00	85,00	85,00
	Finos hechos (litro)	AI	CO-Montilla	90,00	90,00	90,00	90,00	90,00	90,00	90,00	90,00
	Nuevo(ptas./Hgdo.)	AI	HU-Condado	300,00	300,00	300,00	300,00	300,00	290,00	290,00	305,00
VINAGRE											
	(ptas./Hgdo.)	AI	CA-Jerez	1.650,00	1.650,00	1.650,00	1.650,00	1.650,00	1.650,00	1.650,00	1.650,00
	(ptas./Hgdo.)	AI	HU-Condado	325,00	325,00	325,00	325,00	325,00	325,00	325,00	335,00

## CUADRO Nº 2

## PRECIOS SEMANALES DE PRODUCTOS GANADEROS AGOSTO Y SEPTIEMBRE 2.001

RAZA	ESPECIFICACIONES	POS. COM.	MERCADO	SEM 32	SEM 33	SEM 34	SEM 35	SEM 36	SEM 37	SEM 38	SEM 39
BOVINO PARA VIDA											
TERNEROS/AS											
Fr	1-3 sem.Macho	R.E.	CORDOBA	15000	15000	16500	16500	16500	16500	17000	17000
Fr	1-3 sem.Macho	R.E.	SEVILLA	15000	15000	15000	17000	17000	17000	17000	17000
Fr	1-3 sem.Hembra	R.E.	SEVILLA	30000	30000	30000	30000	30000	30000	30000	30000
Fr	Al dest. Macho	R.E.	CORDOBA	26500	26500	27500	27500	27500	27500	28500	28500
Fr	Al dest. Macho	R.E.	SEVILLA	37000	37000	37000	42000	42000	45000	45000	45000
Fr	Al dest. Hembra	R.E.	CORDOBA	18500	18500	20000	20000	20000	21000	21000	21000
Fr	Al dest. Hembra	R.E.	SEVILLA	80000	80000	80000	80000	80000	80000	80000	80000
Fr	Al dest. Macho	K.V.E.	SEVILLA	220	220	220	245	245	255	253	260
Fr	Al dest. Hembra	K.V.E.	SEVILLA	455	455	455	455	455	455	455	455
cCH	Al dest. Macho	K.V.E.	CADIZ	320	320	320	320	320	325	325	320
cCH	Al dest. Hembra	K.V.E.	CADIZ	320	320	320	320	320	325	325	320
cCH	Al dest. Macho	K.V.E.	SEVILLA	320	320	320	320	323	340	338	343
Re	Al dest. Macho	K.V.E.	CADIZ	325	325	325	325	325	330	330	325
Re	Al dest. Macho	R.E.	CORDOBA	65000	65000	70000	70000	72000	75000	75000	75000
Re	Al dest. Macho	K.V.E.	SEVILLA	220	220	220	240	238	238	239	243
Re	Al dest. Hembra	K.V.E.	CADIZ	325	325	325	325	325	330	330	325
Re	Al dest. Hembra	R.E.	CORDOBA	96000	96000	100000	100000	100000	105000	105000	110000
Re	Al dest. Hembra	K.V.E.	SEVILLA	455	455	455	455	455	455	455	455
NOVILLAS											
Fr	Cubierta	R.E.	SEVILLA	240000	240000	240000	240000	240000	240000	240000	240000
Fr	Parida	R.E.	SEVILLA	230000	230000	230000	230000	230000	230000	230000	230000
Re	Cubierta	R.E.	CORDOBA	165000	165000	165000	165000	165000	165000	165000	165000
Re	Cubierta	R.E.	SEVILLA	185000	185000	185000	185000	182500	185000	185000	185000
Re	Parida	R.E.	CORDOBA	185000	185000	185000	185000	185000	185000	185000	185000
Re	Parida	R.E.	SEVILLA	170000	170000	170000	170000	167500	170000	170000	170000
VACAS											
Fr	4-5 partos Cubierta	R.E.	SEVILLA	160000	160000	160000	160000	160000	160000	160000	160000
Fr	4-5 partos Parida(*)	R.E.	SEVILLA	140000	140000	140000	140000	140000	140000	140000	140000
Fr	2-3 partos Cubierta	R.E.	SEVILLA	230000	230000	230000	230000	230000	230000	230000	230000
Fr	2-3 partos Parida	R.E.	SEVILLA	210000	210000	210000	210000	210000	210000	210000	210000
Re	4-5 partos Cubierta	R.E.	CORDOBA	155000	155000	155000	155000	155000	155000	155000	155000
Re	4-5 partos Cubierta	R.E.	SEVILLA	155000	155000	155000	155000	157500	157500	157500	157500
Re	4-5 partos Parida	R.E.	CORDOBA	170000	170000	170000	170000	170000	170000	170000	170000
Re	4-5 partos Parida	R.E.	SEVILLA	145000	145000	145000	145000	145000	145000	145000	145000
SEMENTAL											
Fr		R.E.	SEVILLA	210000	210000	210000	210000	210000	210000	210000	210000
CH		R.E.	CORDOBA	250000	250000	250000	220000	220000	225000	250000	250000
CH		R.E.	SEVILLA	240000	240000	240000	240000	240000	240000	240000	240000
Re		R.E.	CORDOBA	175000	175000	175000	175000	175000	180000	180000	180000
Re		R.E.	SEVILLA	230000	230000	230000	230000	230000	230000	230000	230000
BOVINO PARA SACRIFICIO											
TERNEROS/AS											
Fr		K.V.E.	CORDOBA	210	210	220	220	240	245	263	250
Fr		K.V.E.	SEVILLA	215	225	225	225	225	225	215	215
cCH		K.V.E.	CADIZ	335	340	340	340	340	340	340	335
cCH		K.V.E.	CORDOBA	357	357	358	358	360	365	368	335
cCH		K.V.E.	HU-Aracena						315		300
cCH		K.V.E.	HUELVA	360	360	360	375	375	380	310	310
cCH		K.V.E.	SEVILLA	240	250	250	250	250	250	245	240
Re		K.V.E.	CADIZ	335	340	340	340	340	345	345	335
Re		K.V.E.	CORDOBA	302	302	310	314	315	320	322	318
Re		K.V.E.	HU-Aracena						275		260
Re		K.V.E.	HUELVA	260	250	265	275	275	275	250	250
Re		K.V.E.	SEVILLA	215	225	225	225	225	225	215	210
AÑOJOS											
Fr		K.V.E.	CORDOBA	195	195	212	212	220	225	222	218
Fr		K.V.E.	SEVILLA	210	210	210	210	210	210	200	195
cCH		K.V.E.	CADIZ	298	305	305	305	305	305	305	305
cCH		K.V.E.	CORDOBA	237	237	248	248	255	260	263	262
cCH		K.V.E.	HU-Aracena						200		200
cCH		K.V.E.	HUELVA	180	180	195	210	210	210	195	195
cCH		K.V.E.	SEVILLA	230	230	230	230	233	233	225	225

## BOLETÍN BIMESTRAL DE INFORMACIÓN AGRARIA

Re		K.V.E.	CADIZ	300	305	305	305	305	310	310	305
Re		K.V.E.	CORDOBA	235	235	245	245	260	255	255	255
Re		K.V.E.	HU-Aracena						180		180
Re		K.V.E.	HUELVA	160	160	175	195	195	195	165	165
Re		K.V.E.	SEVILLA	210	210	210	210	210	210	200	200
	VACAS										
Fr		K.V.E.	CORDOBA	105	105	107	107	110	110	107	115
Fr		K.V.E.	SEVILLA	90	90	90	90	90	90	90	90
Re		K.V.E.	CORDOBA	120	120	120	120	120	120	120	120
Re		K.V.E.	SEVILLA	90	90	90	90	90	90	90	90
	TOROS										
	Varias razas	K.V.E.	CORDOBA	113	113	117	117	115	115	115	113
	Varias razas	K.V.E.	SEVILLA	130	130	130	130	130	130	130	130
	OVINO PARA VIDA										
	OVEJAS										
Me	Preñada	R.E.	CORDOBA	11500	11500	12000	12000	12000	12000	11500	11666
Me	Preñada	R.E.	SEVILLA	16000	16000	16000	16000	16000	16000	16000	16000
Me	Vacia	R.E.	CORDOBA	11000	11000	11000	11000	11000	11000	11000	11000
Me	Vacia	R.E.	HUELVA	12500	12500	12500	12500	12500	12500	12500	12500
Me	Vacia	R.E.	SEVILLA	13000	13000	13000	13000	13000	13000	13000	13000
Me	Con cria	R.E.	CORDOBA	15500	15500	15500	15500	15500	15500	15500	15500
Me	Con cria	R.E.	SEVILLA	19000	19000	19000	19000	19000	19000	19000	19000
	PRIMALAS										
Me	Preñada	R.E.	CORDOBA	15000	15000	15000	15000	15000	15000	15000	15000
Me	Preñada	R.E.	SEVILLA	17000	17000	17000	17000	17000	17000	17000	17000
Me	Con cria	R.E.	CORDOBA	16500	16500	16500	16500	16500	16500	16500	16500
Me	Con cria	R.E.	SEVILLA	20000	20000	20000	20000	20000	20000	20000	20000
	BORRAS										
Me	Recrío 12-15 kg.	R.E.	CORDOBA	8800	8800	9000	9500	10000	10000	10000	10500
Me	Recrío 12-15 kg.	R.E.	SEVILLA	5400	5940	6480	6615	6615	6615	6683	6885
Me		R.E.	SEVILLA	13000	13000	13000	13000	13000	13000	13000	13000
	OVINO PARA SACRIFICIO										
	CORDEROS										
Me	Lechal	K.V.E.	CADIZ	515	520	520	525	530	540	540	545
Me	Lechal	Libra	HUELVA	165	165	165	165	165	165	190	190
Me	Lechal	K.V.E.	SEVILLA	540	600	640	660	660	660	665	680
Me	Pascual <23 kg.	K.V.E.	CADIZ	365	365	365	365	365	370	370	370
Me	Pascual <23 kg.	K.V.E.	CORDOBA	420	420	440	470	510	510	510	513
Me	Pascual <23 kg.	Arroba	HU-Aracena						5250		5250
Me	Pascual <23 kg.	Arroba	HUELVA	4050	4000	4000	4200	4200	4200	4900	4900
Me	Pascual <23 kg.	K.V.E.	SEVILLA	400	440	480	490	490	490	495	510
Me	Pascual >23 kg.	K.V.E.	CORDOBA	405	405	415	440	455	455	475	470
Me	Pascual >23 kg.	Arroba	HU-Aracena						4250		4250
Me	Pascual >23 kg.	Arroba	HUELVA	3350	3300	3300	3350	3350	3450	3950	3950
Me	Pascual >23 kg.	K.V.E.	SEVILLA	350	390	430	440	440	440	445	460
Sg	Lechal	K.v.L.	GR-Baza	519		667	667	692	667	681	704
Sg	Lechal	K.V.E.	GRANADA		600	650		550	625	675	686
Sg	Lechal	K.V.E.	JAEN	700	725	725	725	725	760	780	810
Sg	Pascual <23 kg.	K.v.L.	GR-Baza	421	421	579	553	539	539	566	566
Sg	Pascual <23 kg.	K.V.E.	GRANADA	412	412	435		418	412	412	548
Sg	Pascual <23 kg.	K.V.E.	JAEN	540	565	565	565	565	600	620	650
Sg	Pascual >23 kg.	K.v.L.	GR-Baza	375	412	480	460	465	470	480	490
Sg	Pascual >23 kg.	K.V.E.	GRANADA	368	403	419	380	415	415	440	440
Sg	Pascual >23 kg.	K.V.E.	JAEN	470	495	495	495	495	530	540	560
	CAPRINO PARA VIDA										
	CABRAS										
Sr	Vacia	R.E.	CADIZ	11500	11500	11500	11500	11500	11500	11500	11000
Sr	Vacia	R.E.	HUELVA	11000	11000	11000	11000	11000	11000	11000	11000
Sr	Vacia	R.E.	MALAGA	18000	18000	18000	18000	18000	18000	18000	18000
Sr	Preñada	R.E.	CADIZ	13500	13500	13500	13500	13500	13500	13500	14000
Sr	Preñada	R.E.	MALAGA	20000	20000	20000	20000	20000	20000	20000	20000
Sr	Con cria	R.E.	MALAGA	20000	20000	20000	20000	20000	20000	20000	20000
Ma	Vacia	R.E.	MALAGA	25000	25000	25000	25000	25000	25000	25000	25000
Ma	Preñada	R.E.	MALAGA	25000	25000	25000	25000	25000	25000	25000	25000
Ma	Con cria	R.E.	MALAGA	30000	30000	30000	30000	30000	30000	30000	30000
	PRIMALAS										
Sr	Preñada	R.E.	CADIZ	9000	9000	9000	9000	9000	9000	9000	9500
Sr	Preñada	R.E.	MALAGA	19000	19000	19000	19000	19000	19000	19000	19000
Sr	Con cria	R.E.	MALAGA	19000	19000	19000	19000	19000	19000	19000	19000
Ma	Preñada	R.E.	MALAGA	30000	30000	30000	30000	30000	30000	30000	30000
Ma	Con cria	R.E.	MALAGA	25000	25000	25000	25000	25000	25000	25000	25000

## BOLETÍN BIMESTRAL DE INFORMACIÓN AGRARIA

	CHIVARRAS										
Sr	Recrío 12-15 kg.	R.E.	CADIZ	9000	9000	9000	9000	9000	9000	9000	9500
Sr	Recrío 12-15 kg.	R.E.	MALAGA	14000	14000	14000	14000	14000	14000	14000	14000
Ma	Recrío 12-15 kg.	R.E.	MALAGA	13000	13000	13000	13000	13000	13000	13000	13000
	CAPRINO PARA SACRIFICIO										
	CABRITOS										
M-G	Lechal	K.v.L.	GR-Baza	889	833	833	778	806	833	806	833
M-G	Lechal	K.V.E.	GRANADA	983	998	967	1000	950	967	967	1022
M-G	Pascual <23 kg.	K.v.L.	GR-Baza	633		533	480	467	500	467	520
M-G	Pascual >23 kg.	K.v.L.	GR-Baza	408		340	320	300	320	300	320
Sr	Lechal	K.V.E.	CADIZ	540	545	545	550	550	555	555	555
Sr	Lechal	K.V.E.	HUELVA	655	625	655	655	655	555	655	655
Sr	Lechal	K.V.E.	HU-Aracena						700		775
Sr	Lechal	K.V.E.	MALAGA	925	925	925	875	875	875	1000	1000
Sr	Pascual <23 kg.	K.V.E.	CADIZ	284	285	285	290	290	295	295	295
Sr	Pascual <23 kg.	Arroba	HUELVA	3950	3950	3950	3950	3950	3950	3950	3950
Sr	Pascual <23 kg.	Arroba	HU-Aracena						4100		4100
Sr	Pascual >23 kg.	K.V.E.	CADIZ	295	295	295	295	295	295	295	295
Sr	Pascual >23 kg.	Arroba	HUELVA	3700	3600	3700	3700	3700	3700	3600	3600
Ma	Lechal	K.V.E.	MALAGA	975	975	975	900	900	1000	1000	1000
	LECHONES										
Bc	Al destete 20 kg.	R.E.	GRANADA	5.823	5.888	5.625	5.590	5000	4500	4700	4775
Bc	Al destete 20 kg.	R.E.	JA-Vilches	7500	7500	7500	7200	6200	5000	5000	5200
Bc	Al destete 20 kg.	K.V.E.	MALAGA	370		370	370	330	330	280	280
Bc	Al destete 20 kg.	K.V.E.	SEVILLA	320	320		370	320	260	260	270
Bc	Al destete 20 kg.	K.V.E.	SE-ARAPORC		390	410	395	350	285	285	290
lb	Al destete 20 kg.	K.V.E.	CO-Pedroches	306	306	306	240	240	290	279	277
lb	Al destete 20 kg.	Libra	HU-Aracena						125		120
lb	Al destete 20 kg.	Libra	HUELVA	125	125	135	135	135	135	115	115
lb	Al destete 20 kg.	Libra	SE-ARAPORC	111	111	114	116	117,5	119,5	119,5	119,5
lb	Al destete 20 kg.	K.V.E.	SEVILLA	258	263	263	266	270	282	282	279
	MARRANOS Y PRIMALES										
lb	De 3 a 5 arrobas	Arroba	HUELVA	2600	2600	2800	2900	2900	2950	2750	2750
lb	De 3 a 5 arrobas	Arroba	HU-Aracena						2800		2700
lb	De 3 a 5 arrobas	Arroba	SE-ARAPORC	2750	2750	2750	2750	2750	2750	2750	2750
lb	De 6 a 9 arrobas	K.V.E.	CO-Pedroches	320	320	325	330	330	330	330	330
lb	De 6 a 9 arrobas	Arroba	HUELVA	2150	2100	2350	2450	2450	2400	2350	2350
lb	De 6 a 9 arrobas	Arroba	HU-Aracena						2600		2550
lb	De 6 a 9 arrobas	Arroba	SE-ARAPORC	2350	2350	2350	2350	2405	2460	2460	2510
lb	De 3 a 6 arrobas	K.V.E.	SEVILLA	225	229	229	227	230	230	230	227
lb	De 6 a 9 arrobas	K.V.E.	SEVILLA	189	191	191	191	201	208	217	207
	PORCINO PARA SACRIFICIO										
	CERDOS										
Bc	60-80 Kg	K.V.E.	CADIZ	215	210	215	220	220	212	210	205
Bc	60-80 Kg	K.V.E.	JA-Vilches	227	220	217	217	211	203	203	195
Bc	60-80 Kg	K.V.E.	MA-Campillos	246		228	228	228	228	213	213
Bc	60-80 Kg	K.V.E.	SEVILLA	235	231	225	222	222	216	208	208
Bc	Selecto	K.V.E.	SE-ARAPORC	246	236	231	226	221	213	208	209
Bc	80-90 Kg	K.V.E.	GRANADA	240	241	240	232	225	218	205	207
Bc	80-90 Kg	K.V.E.	MA-Campillos	242		224	224	224	224	209	209
Bc	80-90 Kg	K.V.E.	SEVILLA	235	231	225	222	222	216	208	208
Bc	90 y mas	K.V.E.	JA-Vilches	227	220	217	217	211	203	203	195
Bc	90 y mas	K.V.E.	MA-Campillos	238		220	220	220	220	205	205
Bc	90 y mas	K.V.E.	SEVILLA	235	231	225	222	222	216	208	208
Bc	FORPPA	K.c.M.	MA-Campillos	302		280	280	281	278	261	261
lb	Pienso	K.V.E.	CO-Pedroches	210	210	210	215	215	215	215	211
lb	Pienso	Arroba	HUELVA	2000	2000	2350	2350	2350	2200	2250	2250
lb	Pienso	K.V.E.	SEVILLA	198	200	200	200	202	202	200	190
lb	Pienso Extensivo	Arroba	HU-Aracena						2400		2325
lb	Pienso Intensivo	Arroba	SE-ARAPORC	2355	2355	2335	2335	2335	2350	2350	2285
lb	Pienso Extensivo	Arroba	SE-ARAPORC	2455	2455	2435	2435	2435	2450	2450	2385

## BOLETÍN BIMESTRAL DE INFORMACIÓN AGRARIA

Ib	Castronas		SE-ARAPORC	1350	1350	1350	1350	1350	1350	1350	1350
Ib	Reproductoras		HU-Aracena						35000		35000
Ib	Reproductoras(6-8m)		SE-ARAPORC	35000	35000	35000	35000	35000	35000	35000	35000
	CERDOS DESHECHO										
Bc	Cerdos deshecho	K.V.E.	GR-Iznalloz		130	130		110	110	100	100
	Desvieje	K.V.E.	MA-Campillos	138		132	132	132	133	133	133
Ib	Cerdos deshecho	Arroba	SE-ARAPORC	1350	1350	1350	1350	1350	1350	1350	1350
OTROS PRODUCTOS GANADEROS											
	POLLOS										
		K.V.E.	GRANADA	173	173	158	150	150	150	143	143
		K.c.M.	SEVILLA	238	238	238	220	220	212	207	197
	CONEJOS										
	Campo	K.V.E.	SEVILLA	270	287	287	287	287	287	287	287
	HUEVOS										
	CLASE XL		GRANADA	183	183	180	180	185	193	188	190
	CLASE XL	e.A.My	SEVILLA	135	135	135	135	135	140	145	145
	CLASE L		GRANADA	153	154	158	151	153	155	153	155
	CLASE L	e.A.My	SEVILLA	95	95	95	100	100	105	105	105
	CLASE M		GRANADA	123	123	133	122	123	138	135	138
	CLASE M	e.A.My	SEVILLA	78	78	78	85	85	80	80	82
	CLASE S		GRANADA	83	83	93	82	103	110	110	110
	CLASE S	e.A.My	SEVILLA	50	50	50	55	55	55	55	57
	LECHE										
	Vaca	L.E.	CADIZ	52	52	52	52	52	52	52	52
	Vaca	L.E.	CORDOBA	49	49	49	49	49	49	49	49
	Vaca	L.E.	SEVILLA	53	53	53	54	54	54	54	54
	Cabra	L.E.	GR-Durcal	80	80	80	80	80	80	80	80
	Cabra	L.E.	MALAGA	80	80	80	80	80	80	78	78
	Cabra	L.E.	SEVILLA	72	72	72	72	72	72	77	82

**5.- PRECIOS PERCIBIDOS POR LOS AGRICULTORES JULIO Y AGOSTO DE 2.001**

El precio percibido es el precio de mercado desde la óptica del productor, generalmente son precios de salida de explotaciones sin incluir gastos de transportes ni acondicionamiento, ni impuestos indirectos o tasas que puedan gravar las transacciones de dichos productos en las que el agricultor o ganadero actúa como vendedor.

Estos precios se obtienen a través de cuestionarios comarcales remitidos a nivel provincial por los encuestadores, ponderando la importancia de cada comarca en las transacciones provinciales de cada especificación y considerando la media aritmética de los tres precios tomados en el mes.

Los precios mensuales, se elaboran tomando como base el año 1.990 a partir de una matriz donde figuran las cantidades comercializadas en el periodo (1.989-91) en cada provincia y mes.

En este Boletín se incluyen los precios percibidos por los agricultores en Andalucía y sus provincias, en los meses de julio y agosto de 2.001.

**CUADRO Nº 1****PRECIOS PERCIBIDOS POR LOS AGRICULTORES JULIO DE 2.001**

PRODUCTO	ALMERIA	CADIZ	CORDOBA	GRANADA	HUELVA	JAEN	MALAGA	SEVILLA	PREC. MED.REG. PONDERADA
CEREALES									
TRIGO BLANDO O SEMIDURO		26,0	28,0	22,8	25,0	25,0	26,0	26,5	26,3
TRIGO DURO		27,5	28,0	24,2	24,0	23,0	28,0	26,9	27,2
CEBADA 6	20,0		21,0	19,8		20,0			20,0
CEBADA 2			21,6	20,1		21,0	23,0		21,3
AVENA BLANCA Y AMARILLA	23,0	23,2		22,5	22,0		23,0	21,5	22,4
AVENA NEGRA Y GRIS			21,5	19,8		22,0		21,5	21,1
SORGO GRANO								24,5	24,5
LEGUMINOSAS									
LENTEJAS	50,0								50,0
GARBANZOS		135,0			125,0			150,0	147,8
HABAS SECAS	40,0	33,0		37,8		46,0	35,5		38,4
YEROS	24,0			29,5			35,0	29,5	31,4
VEZA GRANO		45,0		41,3		60,0	28,0	47,5	35,1
TUBERCULOS CONSUMO HUMANO									
PATATA DESIREE				40,0		70,0			54,5
PATATA KENNEBEC				67,0		67,0			67,0
PATATA RED PONTIAC				67,0		67,0	67,0		67,0
PATATA ARRAN BANNER						66,0	67,0		66,0
PATATA JAERLA				57,5	40,0	65,0		54,5	56,5
PATATA SPUNTA		67,0	56,4	56,4	35,0	65,0		56,3	55,0
CULTIVOS FORRAJEROS									
HENO DE ALFALFA			21,3	19,7		23,0		21,7	20,8
VEZA PARA FORRAJE		40,0					15,5		23,2
CITRICOS									
NARANJA VALENCIA LATE		61,0					61,0		61,0
LIMÓN VERNA	38,0							37,0	37,9
FRUTALES NO CITRICOS									
PERA ERCOLINI				87,0			108,0		97,0
MELOCOTÓN TEMPRANO-CARNE BLANDA					125,5		161,0		148,4
MELOCOTÓN MEDIA ESTACIÓN	69,0		93,0		110,0	100,0			97,5
MELOCOTÓN TARDIO AMARILLO					95,0	100,0			97,7
MELOCOTÓN TIPO NECTARINA				103,5	100,0				100,6
CEREZA GARRAFAL NAPOLEON						190,0			190,0
CIRUELA CLAUDIA	50,0				120,0	110,0			109,3
CIRUELA GOLDEN JAPAN	91,5		67,5	91,5	70,0	110,0	118,0	91,8	98,3
CIRUELA SANTA ROSA	46,0		80,0	70,0	55,0		68,1		61,1
UVA DE MESA MOSCATEL				200,0			200,0		200,0
UVA DE MESA CARDINAL					55,0				55,0
ALMENDRA CASCARA LARGUETA	125,0			142,1					137,0
ALMENDRA CASCARA MARCONA	163,0			197,3					190,6
ALMENDRA CASCARA COMUNA				120,0					120,0
ALMENDRA CASCARA MOLLAR	112,0								112,0
HORTALIZAS									
LECHUGA ROMANA		62,0		15,0	55,0		32,0	62,5	35,6
LECHUGA ACOGOLLADA	19,0	39,3		36,7			39,3		37,0
COL REPOLLO HOJA LISA					45,0				45,0
TOMATE ASURCADO TIPO MARMANDE	60,0					60,0			60,0
TOMATE LISO	59,9	47,5	48,0	95,4		55,0	62,0	51,8	58,8
ZANAHORIA				50,0			72,0		65,7
CEBOLLA BABOSA		21,0	40,0	15,0		47,0	20,0		29,9
CEBOLLA GRANO O VALENCIANA			29,6			50,0		29,6	37,2
PEPINO		26,0	35,0	26,8	75,0	55,0	23,0		40,6

## BOLETÍN BIMESTRAL DE INFORMACIÓN AGRARIA

PIMIENTO ROJO			95,8		65,0				73,1
PIMIENTO VERDE		54,0	68,0	71,0	55,0	80,0	110,0		68,9
ESPÁRRAGO (CONSUMO FRESCO)		215,0							215,0
MELÓN	53,6	89,0	53,6		45,0		65,0	33,0	54,8
SANDÍA	30,8	39,0	30,5	20,5	35,0		38,0	22,0	27,4
AJO SECO		153,8	140,0	200,0	153,8	150,0	110,0		146,2
JUDÍA VERDE PLANA		200,0		179,3	155,0	350,0			197,3
JUDÍA VERDE TUBULAR		172,6		170,2		175,0			170,9
BERENJENA			106,0	16,5	40,0	80,0	24,0		32,6
VINO									
VINO NUEVO BLANCO D.O.					175,0				175,0
VINO NUEVO BLANCO OTROS					155,0				155,0
VINO PARA DESTILACIÓN		55,0			300,0				164,6
ACEITE									
ACEITE OLIVA VIRGEN EXTRA HASTA 1°			293,7	275,0		273,5	292,0		277,3
ACEITE OLIVA VIRGEN FINO 1° A 1,5°			275,0	269,8		262,5	274,0		264,6
ACEITE OLIVA VIRGEN CNTE. 1,5° A 3°			264,3	264,8	264,8	260,0	274,0		261,2
FLORES									
FLOR CORTADA CLAVELES		84,0	87,0	87,0	87,0			90,0	86,1
FLOR CORTADA ROSAS		406,0		406,0				406,0	406,0
FLOR CORTADA CRISANTEMOS		112,5							112,5
FLOR EN TIESTO GERANIOS		250,0							250,0
GANADO PARA ABASTO									
TERNEROS (ABASTO)		325	278		200			225	238,7
AÑOJOS		295	252	226			187	211	242,7
NOVILLOS		223	223	223		235	223	143	207,7
VACUNO MAYOR		133	117	175			133	106	132,5
CORDERO LECHAL	600		420	587		660		535	553,0
CORDERO RECENTAL	500		429	446	380	510		411	437,5
CORDEROS	415		404	421	300	455		356	383,1
OVINO MAYOR (OVEJA)	50		70	110	70			50	88,4
CABRITO LECHAL	820	540	757			800	750	877	825,7
CHIVOS	350	360	435		320	500	437	655	399,2
CAPRINO MAYOR	80	40	50		50	50	35	45	49,2
CERDOS CEBO IBERICO		200	210	200	205		190	192	199,1
CERDOS CEBO OTROS	242		200	246		235	240	245	237,6
CERDOS DESVIEJE	140		80	125	117	100		117	115,2
POLLO DE GRANJA	182			160				157	161,1
GALLINAS		55	52	52		60	52	42	45,4
CONEJOS				240				240	240,0
LECHE									
LECHE DE VACA		51	49	52		43	54	53	50,0
LECHE DE CABRA	60	85	74	75	80	70	75	74	73,6
HUEVOS									
HUEVOS > 60 GRS (1ª, 2ª, 3ª)			138	138		140	140	135	136,9
HUEVOS 55-60 GRS (CLASE 4ª)			99	99		105	100	94	98,7
HUEVOS 50-55 GRS (CLASE 5ª)			86	86		90	90	78	88,2
HUEVOS < 50 GRS (6ª, 7ª Y 8ª)			80	80		80	75	49	76,7
LANA									
LANA BLANCA ENTREFINA			40			40	40		40,0
LANAS OTRAS			30			30			30,0
GANADO PARA VIDA									
VACAS APTITUD LECHE (GANADO VIVO)		215000	215000	250000		150000		210000	203604
NOVILLAS APTITUD LECHE			219500	240000				218500	222221
TERNERAS DESCALOSTRADAS (1-3 S)			24883						24883
TERNERAS DESTETADAS (3-7 M)			22812						22812
OVEJAS	10000	12000	13250	14600	11000	12000	13000	13500	12845
PRIMALAS	12000	9000	12375	12200	15000		9000	17000	10849
CABRAS	16000	13500	6300	14500	11000	12000	20000	18250	15192
LECHONES	7050								7050
POLLITOS 1 DIA	43		53					60	56
FORESTALES									
PINO PINASTER TRITURACIÓN			3500			3500			3500

## BOLETÍN BIMESTRAL DE INFORMACIÓN AGRARIA

PINO PINASTER PARA ASERRIO Y APEAS			5300			5300			5300
PINO PINEA PARA ASERRIO Y APEAS		4117	4117			3500	4500		4350
PINO HALEPENSIS PARA ASERRIO Y APEAS	3100				3100		3100	3100	
EUCALIPTUS PARA TRITURACIÓN						3500			3575
EUCALIPTUS PARA ASERRIO Y APEAS									3725
CHOPO PARA ASERRIO Y APEAS			5750	7000			4500		
CORCHO		280	295			300	295	250	348

**CUADRO N° 1 (bis)****PRECIOS PERCIBIDOS POR LOS AGRICULTORES AGOSTO DE 2.000**

PRODUCTO	ALMERIA	CADIZ	CORDOBA	GRANADA	HUELVA	JAEN	MALAGA	SEILLA	PREC. MED.REG. PONDERADA
<b>CEREALES</b>									
TRIGO BLANDO O SEMIDURO		22,6	28,8	24,0	25,0	27,0	27,0	28,4	25,7
TRIGO DURO		27,6	28,8	26,0	24,0	25,0	28,0	27,5	27,2
CEBADA 6	21,0		21,4	21,5		20,0			21,2
CEBADA 2			21,8			21,0	22,0		21,5
AVENA BLANCA Y AMARILLA	23,0	22,6		19,0	23,0		21,0	23,8	21,7
AVENA NEGRA Y GRIS			22,8	22,6		22,0			22,5
MAIZ GRANO								20,8	20,8
SORGO GRANO								25,0	25,0
<b>LEGUMINOSAS</b>									
LENTEJAS						95,0			95,0
GARBANZOS		156,2			125,0	120,5		150,0	143,5
HABAS SECAS	40,0	32,0					37,0		34,9
YEROS	25,0			34,0			34,0		32,6
VEZA GRANO		45,0		40,3		40,0	36,0	40,3	38,1
<b>TUBERCULOS CONSUMO HUMANO</b>									
PATATA DESIREE				48,3		55,0			52,5
PATATA KENNEBEC				55,0		55,0			55,0
PATATA RED PONTIAC				40,0		50,0	30,0		34,6
PATATA ARRAN BANNER						50,0			50,0
PATATA JAERLA				60,0	40,0	40,0		46,7	54,0
PATATA SPUNTA		68,0		56,5	56,5			56,5	61,4
<b>CULTIVOS INDUSTRIALES</b>									
REMOLACHA AZUCARERA		9,8	8,0		9,0	9,0		9,0	9,4
GIRASOL		44,0	45,0		47,0	45,0	38,0	43,5	44,1
ACEITUNA ADEREZO HOJIBLANCA				90,0			90,0		90,0
<b>CULTIVOS FORRAJEROS</b>									
HENO DE ALFALFA			21,5	20,0		23,0		21,5	20,9
VEZA PARA FORRAJE							14,0		14,0
<b>FRUTALES NO CITRICOS</b>									
PERA ERCOLINI				70,0			76,0		73,1
MELOCOTÓN MEDIA ESTACIÓN	65,0		114,0	93,0		100,0			96,0
MELOCOTÓN TARDIO AMARILLO	70,0		107,5		110,0	100,0	150,0		112,7
MELOCOTÓN TIPO NECTARINA				88,0					88,0
CIRUELA CLAUDIA	95,0				95,0	95,0			95,0
CIRUELA GOLDEN JAPAN	80,0					90,0	80,0	70,0	77,0
CIRUELA SANTA ROSA							59,5		59,5
UVA DE MESA MOSCATEL				129,3			156,0		143,4
UVA DE MESA CARDINAL				60,0	60,0				60,0
ALMENDRA CASCARA LARGUETA	130,0			139,3		150,0			136,8
ALMENDRA CASCARA MARCONA	164,0			196,5		150,0			179,3
ALMENDRA CASCARA COMUNA	102,0			115,6		80,0			110,2
ALMENDRA CASCARA MOLLAR	117,0					160,0			118,7

## BOLETÍN BIMESTRAL DE INFORMACIÓN AGRARIA

<b>HORTALIZAS</b>									
LECHUGA ROMANA		62,0	20,0	16,3	75,0		34,0	38,7	29,0
LECHUGA ACOGOLLADA		21,8		18,3			27,0		19,1
COLIFLOR		60,0							60,0
COL REPOLLO HOJA LISA	32,0								32,0
TOMATE ASURCADO TIPO MARMANDE	45,0			45,0		45,0			45,0
TOMATE LISO	39,2	37,5	35,0			40,0	38,0	39,8	38,4
TOMATE PARA INDUSTRIA	14,0			14,0					14,0
ZANAHORIA				55,0	56,3		72,0		63,1
CEBOLLA BABOSA		36,2	40,0			45,0			40,0
CEBOLLA GRANO O VALENCIANA								28,5	28,5
PEPINO		30,0	40,0	20,0	35,0	40,0	45,0		34,9
PIMIENTO ROJO			83,0	80,0	50,0				60,2
PIMIENTO VERDE	43,6	32,5	34,0		30,0	45,0	68,0		42,3
PIMIENTO PARA INDUSTRIA						45,0			45,0
MELÓN		23,7	21,0	25,5	30,0		50,0	33,8	28,8
SANDÍA		21,0	22,0	24,8	23,0			23,7	23,2
AJO SECO		173,3	173,3	200,0	173,3	150,0	170,0		173,8
JUDÍA VERDE PLANA		266,2		182,1		325,0			198,3
JUDÍA VERDE TUBULAR		181,3		210,0		150,0			204,1
JUDÍA VERDE PARA INDUSTRIA						85,0			85,0
BERENJENA			53,0	32,5	40,0	65,0	60,0		48,3
<b>VINO</b>									
VINO PARA DESTILACIÓN					300,0				300,0
<b>ACEITE</b>									
ACEITE OLIVA VIRGEN EXTRA HASTA 1º			297,5	285,0		282,8	290,0		285,8
ACEITE OLIVA VIRGEN FINO 1º A 1,5º			285,8	303,7		275,8	280,0		279,8
ACEITE OLIVA VIRGEN CNTE.1,5º A 3º			276,7	276,7	300,0	276,7	260,0		277,5
<b>FLORES</b>									
FLOR CORTADA CLAVELES		108,0	96,0	96,0	96,0			84,0	99,7
FLOR CORTADA ROSAS		450,0		450,0				450,0	450,0
<b>GANADO PARA ABASTO</b>									
TERNEROS (ABASTO)		325,0	291,0		275,0			235,0	256,0
AÑOJOS		305,0	227,0	260,0			188,0	220,0	248,3
NOVILLOS		227,5	227,5	227,5		250,0	227,5	137,5	223,6
VACUNO MAYOR		122,7	113,0	165,0			122,7	90,0	120,8
CORDERO LECHAL	677,0		624,5	605,4		725,0		595,0	618,0
CORDERO RECENTAL	543,0		437,0	434,8	365,0	565,0		445,0	454,0
CORDEROS	428,0		415,0	441,0	320,0	495,0		394,0	407,9
OVINO MAYOR (OVEJA)	45,0		75,0	120,0	75,0			60,0	95,2
CABRITO LECHAL	998,0	545,0	847,6			975,0	850,0	870,0	920,6
CHIVOS	350,0	350,0	465,0		320,0	550,0	430,8	550,0	408,8
CAPRINO MAYOR	75,0	40,0	52,0		52,0	52,0	35,0	60,0	48,1
CERDOS CEBO IBERICO		205,0	211,0	221,0	210,0		280,0	199,0	209,2
CERDOS CEBO OTROS	227,0		260,0	238,1		220,3	240,0	231,0	234,2
CERDOS DESVIEJE	125,0		85,0	130,0	111,7	100,0		105,0	107,1
POLLO DE GRANJA	182,0			165,4				159,5	163,8
GALLINAS		55,0	52,9	52,9		60,0	52,9	52,9	53,5
CONEJOS				274,0				274,0	274,0
<b>LECHE</b>									
LECHE DE VACA		52,0	49,0	52,0		45,0	53,0	53,0	50,4
LECHE DE CABRA	58,0	85,0	74,3	80,0	72,0	73,0	80,0	72,0	74,2
<b>HUEVOS</b>									
HUEVOS > 60 GRS (1ª, 2ª, 3ª)			139,0	139,0		140,0	142,0	135,0	137,4
HUEVOS 55-60 GRS (CLASE 4ª)			121,7	121,7		130,0	100,0	95,0	107,3
HUEVOS 50-55 GRS (CLASE 5ª)			107,9	107,9		120,0	90,0	79,0	104,3
HUEVOS < 50 GRS (6ª, 7ª Y 8ª)			86,9	86,9		90,0	75,0	50,0	81,3
<b>GANADO PARA VIDA</b>									
VACAS APTITUD LECHE (GANADO VIVO)		220000	220000	250000		150000		210000	208551
NOVILLAS APTITUD LECHE			229333	240000				218000	229208
TERNERAS DESCALOSTRADAS (1-3 S)			27500						27500
TERNERAS DESTETADAS (3-7 M)			23100						23100
OVEJAS	10000	12000	13250	15700	11000	13000	13000	13750	13721

## BOLETÍN BIMESTRAL DE INFORMACIÓN AGRARIA

PRIMALAS	12000	9000	11750	13000	15000		9000	17000	12083
CABRAS	16000	13500	6300	16000	11000	13000	20000	18250	15475
LECHONES	7337								7337
POLLITOS 1 DIA	43		52					59	55
<b>FORESTALES</b>									
PINO PINASTER TRITURACIÓN			3500			3500			3500
PINO PINASTER PARA ASERRIO Y APEAS			5300			5300			5300
PINO PINEA PARA ASERRIO Y APEAS		4258	4258		3500	4500		4775	4179
PINO HALEPENSIS PARA ASERRIO Y APEAS	3100			3100		3100	3100		3100
EUCALIPTUS PARA TRITURACIÓN					3500			3500	3500
EUCALIPTUS PARA ASERRIO Y APEAS								3763	3763
CHOPO PARA ASERRIO Y APEAS			5750	7000		4500			6531
CORCHO		208	272		300	272	250	331	255,9

**6.- ENCUESTA DE PRECIOS DE LA TIERRA. AÑO 2.000**

Se incluyen en este Boletín resultados de la encuesta sobre Precios de la Tierra por aprovechamientos del año 2.000 realizada por la Consejería de Agricultura y Pesca de la Junta de Andalucía a través de las distintas Delegaciones Provinciales. Estos datos se publican también a nivel regional y nacional en el Boletín Mensual de Estadísticas Agrarias del M.A.P.A. nº 7-8 de julio-agosto de 2.001 junto con el índice general de precios de la tierra tomando como base el año 1.983.

Estos precios son medios y se deben tomar a título orientativo y no como precios de una explotación agraria, ya que varían según calidades y zonas.

**CUADRO Nº1****ENCUESTA ANUAL DE PRECIOS DE LA TIERRA 2.000**

CULTIVO	MAXIMO		MINIMO		MAS FRECUENTE	
	PTAS/HA	EUROS/HA	PTAS/HA	EUROS/HA	PTAS/HA	EUROS/HA
<b>ALMERIA</b>						
Labor seco	1.498.026	9.003,32	292.320	1.756,88	750.824	4.512,54
Labor regadio	16.452.782	98.883,21	9.116.771	54.792,90	12.543.198	75.386,14
Frutales hueso	5.521.700	33.186,09	3.514.000	21.119,57	4.492.825	27.002,42
Frutos secos seco	636.082	3.822,93	361.779	2.174,34	460.505	2.767,69
Frutos secos regadio	2.003.530	12.041,46	1.264.085	7.597,30	1.558.455	9.366,50
Uva de mesa	13.669.677	82.156,41	8.228.790	49.456,02	10.075.749	60.556,47
Pastizales, erial pastos	207.070	1.244,52	118.292	710,95	159.899	961,01
<b>CADIZ</b>						
Labor seco	1.577.000	9.477,96	1.273.000	7.650,88	1.478.000	8.882,96
Labor regadio	3.436.000	20.650,78	2.696.000	16.203,29	3.153.000	18.949,91
Viñedo transformación	4.344.000	26.107,97	3.606.000	21.672,50	4.096.000	24.617,46
Pastizales	1.104.000	6.635,17	951.000	5.715,63	1.021.000	6.136,33
<b>CORDOBA</b>						
Labor seco	1.759.900	10.577,21	958.200	5.758,90	1.269.850	7.631,95
Labor regadio	3.938.000	23.667,86	1.951.250	11.727,25	2.845.750	17.103,30
Olivar almazara seco	4.583.000	27.544,38	1.866.500	11.217,89	3.155.500	18.964,94
Viñedo transf. seco	3.725.000	22.387,70	1.792.750	10.774,64	2.903.750	17.451,89
Pastizales	588.400	3.536,36	236.750	1.422,90	414.700	2.492,40
<b>GRANADA</b>						
Labor seco	801.288	4.815,84	485.029	2.915,08	576.223	3.463,17
Labor regadio	6.590.800	39.611,51	4.601.090	27.653,11	4.919.640	29.567,63
Frutales de hueso regadio	5.299.790	31.852,38	3.707.810	22.284,39	4.231.490	25.431,77
Frutos secos seco	553.000	3.323,60	285.750	1.717,39	380.750	2.288,35
Frutos secos regadio	990.000	5.950,02	660.000	3.966,68	872.630	5.244,61
Viñedo de mesa seco	2.000.000	12.020,24	1.600.000	9.616,19	1.600.000	9.616,19
Olivar almazara seco	5.069.000	30.465,30	3.260.000	19.592,99	3.584.000	21.540,27
Pastizales	138.329	831,37	96.104	577,59	102.633	616,83
<b>HUELVA</b>						
Labor seco	874.000	667.000,00	764.000	4.591,73	770.000	4.627,79
Viñedo transf. seco	906.000	5.445,17	764.000	4.591,73	835.000	5.018,45
Freson	4.810.000	28.908,68	3.910.000	23.499,57	4.360.000	26.204,13
<b>JAEN</b>						
Labor seco	2.077.423	12.485,56	1.452.309	8.728,55	1.762.057	10.590,18
Labor regadio	3.205.520	19.265,56	2.451.240	14.732,25	2.802.375	16.842,61
Olivar almazara seco	4.641.620	27.896,70	3.402.840	20.451,48	3.987.370	23.964,58
Pastizales	255.967	1.538,39	152.772	918,18	208.374	1.252,35
<b>MALAGA</b>						
Labor seco	2.493.000	14.983,23	1.869.000	11.232,92	1.412.000	8.486,29
Labor regadio	5.970.000	35.880,42	3.480.000	20.915,22	4.620.000	27.766,76
Limón regadio	7.320.000	43.994,09	4.320.000	25.963,72	6.160.000	37.022,35
Frutos secos seco	1.420.000	8.534,37	839.000	5.042,49	955.000	5.739,67
Viñedo de mesa seco	2.300.000	13.823,28	1.000.000	6.010,12	1.700.000	10.217,21
Olivar almazara seco	5.545.000	33.326,12	3.155.000	18.961,93	4.275.000	25.693,27
Pastizales	540.000	3.245,47	250.000	1.502,53	440.000	2.644,45
<b>SEVILLA</b>						
Labor seco	1.846.000	11.094,68	1.188.000	7.140,02	1.483.000	8.913,01
Labor regadio	3.713.000	22.315,58	2.521.000	15.151,52	3.114.000	18.715,52
Naranja regadio	7.947.000	47.762,43	6.184.000	37.166,59	6.968.000	41.878,52
Frutales de hueso regadio	6.951.000	41.776,35	5.182.000	31.144,45	5.914.000	35.543,86
Olivar mesa seco	3.204.000	19.256,43	2.051.000	12.326,76	2.624.000	15.770,56
Olivar mesa regadio	4.702.000	28.259,59	3.076.000	18.487,13	3.765.000	22.628,11
Olivar almazara seco	2.575.000	15.476,06	1.821.000	10.944,43	2.172.000	13.053,98
Olivar almazara regadio	4.259.000	25.597,11	3.639.000	21.870,83	3.968.000	23.848,16
Viñedo	5.673.000	34.095,42	3.787.000	22.760,33	4.555.000	27.376,10
Pastizales	633.000	3.804,41	374.000	2.247,79	474.000	2.848,80

**CUADRO Nº2****VARIACIÓN PRECIOS DE LA TIERRA**

		VARIACION			
CULTIVOS		1999	2000	PTAS	%
<b>ALMERIA</b>					
Labor seco		715.588	750.824	35.236	5
Labor regadio		12.126.223	12.543.198	416.975	3
Frutales hueso		4.492.825	4.492.825	0	0
Frutos secos seco		654.596	460.505	-194.091	-30
Frutos secos regadio		1.558.455	1.558.455	0	0
Uva de mesa		9.048.358	10.075.749	1.027.391	11
Pastizales, erial pastos		183.766	159.899	-23.867	-13
<b>CADIZ</b>					
Labor seco		1.109.000	1.478.000	369.000	33
Labor regadio		2.778.000	3.153.000	375.000	13
Viñedo transformación		2.617.000	4.096.000	1.479.000	57
Pastizales		698.000	1.021.000	323.000	46
<b>CORDOBA</b>					
Labor seco		1.260.850	1.269.850	9.000	1
Labor regadio		2.771.500	2.845.750	74.250	3
Olivar almazara seco		3.155.500	3.155.500	0	0
Viñedo transformación seco		2.846.000	2.903.750	57.750	2
Pastizales		381.300	414.700	33.400	9
<b>GRANADA</b>					
Labor seco		574.580	576.223	1.643	0
Labor regadio		4.501.820	4.919.640	417.820	9
Frutales de hueso regadio		4.390.800	4.231.490	-159.310	-4
Frutos secos seco		403.000	380.750	-22.250	-6
Frutos secos regadio		793.300	872.630	79.330	10
Viñedo de mesa seco		1.600.000	1.600.000	0	0
Olivar almazara seco		3.520.000	3.584.000	64.000	2
Pastizales		101.967	102.633	666	1
<b>HUELVA</b>					
Labor seco		626.250	770.000	143.750	23
Viñedo transformación seco		835.000	835.000	0	0
Freson		4.385.000	4.360.000	-25.000	-1
<b>JAEN</b>					
Labor seco		1.242.126	1.762.057	519.931	42
Labor regadio		2.636.140	2.802.375	166.235	6
Olivar almazara seco		3.036.208	3.987.370	951.162	31
Pastizales		204.731	208.374	3.643	2
<b>MALAGA</b>					
Labor seco		1.763.000	1.412.000	-351.000	-20
Labor regadio		2.822.500	4.620.000	1.797.500	64
Limón regadio		5.000.000	6.160.000	1.160.000	23
Frutos secos seco		618.000	955.000	337.000	55
Viñedo de mesa seco		1.700.000	1.700.000	0	0
Olivar almazara seco		3.622.000	4.275.000	653.000	18
Pastizales		179.000	440.000	261.000	146
<b>SEVILLA</b>					
Labor seco		1.576.000	1.483.000	-93.000	-6
Labor regadio		3.150.000	3.114.000	-36.000	-1
Naranja regadio		6.451.000	6.968.000	517.000	8
Frutales de hueso regadio		5.019.000	5.914.000	895.000	18
Olivar mesa seco		2.489.000	2.624.000	135.000	5
Olivar mesa regadio		3.478.000	3.765.000	287.000	8
Olivar almazara		2.190.000	2.172.000	-18.000	-1
Olivar almazara regadio		4.214.000	3.968.000	-246.000	-6
Viñedo		4.469.000	4.555.000	86.000	2
Pastizales		515.000	474.000	-41.000	-8

**CUADRO N°3****ENCUESTA DE PRECIOS DE LA TIERRA EN ANDALUCÍA Y ESPAÑA. SERIE HISTÓRICA (Miles de pts./Ha.)**

		1990	1991	1992	1993	1994	1995	1996	1997							
		AND.	ESP.	AND.	ESP.	AND.	ESP.	AND.	ESP.							
<b>CULTIVOS</b>																
<b>Y APROVECHAMIENTO</b>																
<b>TIERRAS DE LABOR</b>																
	Secano	772	502	726	471	609	401	568	403	611	445	649	455	756	494	815
	Regadío	2797	1802	2732	1662	2074	1321	2148	1280	2164	1332	2204	1397	2285	1496	2736
<b>CITRICOS</b>																
	Naranja regadio	3969	4827	3685	4243	2860	4008	2679	3526	2853	3889	2997	4191	3083	4536	3706
	Mandarino regadio		5629		4997		4903		4569		5121		5177		4989	
	Limonero regadio	4524	3424	4524	3396	3158	2927	3200	2816	3920	2955	3920	3284	3920	3498	3920
<b>FRUTALES</b>																
	De hueso seco		1674		1665		1582		1312		1339		1445		1454	
	" regadio	2824	2300	3933	2413	3108	1957	3070	1763	2879	1745	3123	1822	3097	2027	3272
	De pepita seco		735		775		763		734		760		823		856	
	" regadio		2507		2314		1844		1727		1702		1751		1807	
	De fruto seco seco	430	609	410	627	377	578	334	546	340	576	345	620	380	682	421
	" regadio	1110	1486	1159	1450	893	1357	760	1283	798	1169	783	1254	824	1451	1095
<b>VIÑEDO</b>																
	Viñedo de mesa seco	582	1018	603	1016	541	958	478	912	494	1017	520	1151	777	1281	777
	" regadio	2564	2430	2417	2258	2301	2181	4336	2865	4553	3087	4702	3167	5390	3442	6216
	" de transf. seco	1130	783	1062	807	956	746	1128	710	1213	803	1367	817	1518	881	1689
<b>OLIVAR</b>																
	Olivar de mesa seco	1261	995	1148	894	1020	817	966	793	1190	935	1314	1051	1559	1239	1678
	" almazara seco	1001	858	998	843	956	801	1154	939	1350	1075	1421	1130	1561	1249	2037
<b>APROVECHAMIENTOS</b>																
	Prados naturales seco		889		836		825		813		805		822		866	
	" regadio		1491		1470		1446		1443		1426		1496		1497	
<b>PASTIZALES</b>																
	Secano	146	175	141	165	130	161	122	159	132	165	158	184	182	195	203
<b>GENERAL</b>	(Media ponderada)	863	608	836	576	711	506	739	505	805	538	849	568	943	612	1114
<b>INDICE GENERAL (*)</b>		240,4	178,8	232,9	169,4	198	148,8	206	148,4	224,4	158,1	236,6	167,2	262,8	180	310,3

**7.- COMERCIO EXTERIOR AGROALIMENTARIO ANDALUZ. BALANCE IMPORTACIONES EXPORTACIONES. ENERO-AGOSTO 2.001**

Se incluyen en este capítulo una serie de cuadros con los últimos datos disponibles hasta la fecha sobre el comercio exterior agroalimentario en Andalucía.

Estos han sido elaborados por el Servicio de Estudios y Estadísticas de esta Consejería en base a los datos suministrados mensualmente por el ICEX (Instituto de Comercio Exterior).

En los cuadros números 1 y 2 figuran por provincias las Exportaciones e Importaciones realizadas durante el periodo enero-agosto del año 2.001 desde nuestra Comunidad, anotándose tanto las cantidades en Tm. como el valor de las mismas en millones de pesetas. Además se añaden las Importaciones y Exportaciones efectuadas durante los años 1.999 y 2.000 completos, es decir de enero a diciembre.

En los cuadros 3 y 4 se recogen los principales destinos y orígenes de dichas exportaciones e importaciones en el periodo enero-agosto del año 2.001.

En el cuadro 5 están los capítulos arancelarios de mayor importancia exportados e importados en este periodo calculándose el saldo en valor de los mismos en millones de pesetas.

En el cuadro número 6 se consignan los principales productos agroalimentarios exportados desde la Comunidad Andaluza, ordenados de mayor a menor por su valor en millones de pesetas en los meses de enero a agosto de 2.001

**CUADRO N°1****EXPORTACIONES AGROALIMENTARIAS (01:24)**

	Enero-Diciembre		2000		Enero-Agosto		2001	
	1999		2000		2000		2001	
Provincia	Mill. Pta.	Tm.	Mill. Pta.	Tm.	Mill. Pta.	Tm.	Mill. Pta.	Tm.
Almería	152.381	1.417.873	174.762	1.341.279	111.974	897.602	126.231	1.043.431
Cádiz	74.301	494.155	73.573	449.623	47.145	299.029	69.001	459.258
Córdoba	38.684	233.217	49.827	267.860	33.866	181.691	34.412	187.765
Granada	30.009	156.684	40.693	188.319	25.673	114.840	31.624	141.570
Huelva	68.416	358.990	53.017	280.932	48.733	257.042	61.389	281.523
Jaén	16.526	176.621	22.588	79.755	14.644	48.481	20.373	82.591
Málaga	32.662	164.779	41.044	199.424	27.268	122.795	32.337	134.875
Sevilla	128.917	892.986	140.174	1.000.124	92.191	618.095	100.089	834.270
Andalucía	541.896	3.895.305	595.678	3.807.316	401.494	2.539.575	475.456	3.165.283

**CUADRO N°2****IMPORTACIONES AGROALIMENTARIAS (01:24)**

	Enero-Diciembre		2000		Enero-Agosto		2001	
	1999		2000		2000		2001	
Provincia	Mill. Pta.	Tm.	Mill. Pta.	Tm.	Mill. Pta.	Tm.	Mill. Pta.	Tm.
Almería	10.178	32.996	9.657	20.794	6.696	12.492	9.720	14.200
Cádiz	33.972	272.681	46.223	348.278	31.965	254.286	40.395	225.898
Córdoba	19.669	132.804	9.328	54.527	6.151	31.189	9.087	68.806
Granada	6.557	185.908	7.184	188.789	3.970	121.446	4.981	165.193
Huelva	38.050	1.026.823	47.841	901.390	32.165	649.550	31.525	528.104
Jaén	9.307	57.369	7.807	42.088	4.453	25.056	6.023	27.431
Málaga	47.017	530.675	44.916	366.288	31.449	240.574	38.555	159.748
Sevilla	84.223	1.335.080	66.397	909.134	44.852	634.516	43.750	484.912
Andalucía	248.973	3.574.336	239.353	2.831.288	161.701	1.969.109	184.036	1.674.292

**CUADRO Nº 3**

**PRINCIPALES DESTINOS DE LAS EXPORTACIONES  
AGROALIMENTARIAS ANDALUZAS. ENERO AGOSTO  
Año 2.001**

<b>Pais</b>	<b>Valor Exportado (Mill. Pta.)</b>
Alemania	82.275
Francia y Mónaco	80.330
Italia	59.928
Reino Unido	51.999
Portugal	42.036
Países Bajos	36.278
Belgica	16.263
Austria	5.301
Suecia	4.700
Dinamarca	3.585
Finlandia	2.105
Irlanda	1.551
Grecia	1.353
Luxemburgo	82
<b>Total UE</b>	<b>387.786</b>
EEUU	23.960
Japon	12.946
Suiza	3.385
República Checa	3.336
Polonia	3.010
<b>Total Mundo</b>	<b>475.456</b>

**CUADRO Nº 4**

**PRINCIPALES ORÍGENES DE LAS IMPORTACIONES  
AGROALIMENTARIAS ANDALUZAS. ENERO AGOSTO  
Año 2.001**

<b>Pais</b>	<b>Valor Importado (Mill. Pta.)</b>
Alemania	18.581
Portugal	15.382
Francia y Mónaco	14.819
Reino Unido	13.932
Irlanda	11.546
Países Bajos	10.012
Italia	5.404
Belgica	5.045
Gracia	3.742
Dinamarca	2.312
Suecia	899
Austria	662
Luxemburgo	4
Finlandia	3
<b>Total UE</b>	<b>102.343</b>
Marruecos	16.420
Estados Unidos	7.845
Brasil	5.941
Turquía	3.312
Cuba	2.343
<b>Total Mundo</b>	<b>184.036</b>

**CUADRO Nº 5****SALDO COMERCIAL DE LOS PRINCIPALES CAPÍTULO ARANCELARIOS EXPORTADOS. ENERO-AGOSTO AÑO 2.001**

Capítulo	Denominación	Valor Exportado (Mill. Pta.)		Valor Importado (Mill. Pta.)		Saldo (Mill. Pta.) Agost01
		2000	2001	2000	2001	
01	Animales Vivos	203	553	927	1.076	-523
02	Carne y Despojos Comestibles	5.606	8.867	3.529	4.800	4.067
04	Leche, Productos Lacteos y Huevos	3.321	4.110	2.012	2.516	1.594
06	Plantas Vivas y Productos de la Floricultura	11.734	12.124	2.559	2.618	9.506
07	Legumbres y Hortalizas	123.428	139.957	6.223	7.858	132.099
08	Frutas, Cortezas de Agrios y Melones	95.983	107.184	3.662	5.429	101.755
10	Cereales	12.791	21.951	16.694	16.872	5.079
12	Semillas y Frutos Oleaginosos	1.860	1.245	13.643	12.468	-11.223
15	Grasas y Aceites Animales o Vegetales	66.821	69.614	8.170	6.825	62.789
22	Bebidas, vinos	23.597	30.833	20.317	21.696	9.137
01..24	Total Agroalimentario	401.494	475.456	161.701	184.036	291.420
01..99	Total	1.030.751	1.127.122	1.266.733	1.328.651	-201.529

**CUADRO Nº6****PRINCIPALES PRODUCTOS EXPORTADOS POR ANDALUCÍA. AÑO ENERO-AGOSTO 2.001**

Codificación	Producto	Valor Exportado (Mill. Pta.)	Cantidad Exportada (Tm.)
08101000	Fresas frescas	46.936	206.813
15091090	Aceite de oliva virgen y sus fracciones	46.788	155.361
07020000	Tomates frescos o refrigerados	37.103	301.524
07096010	Pimientos dulces	31.153	157.730
20057010	Aceitunas preparadas o conservadas	28.228	96.467
07070005	Pepinos frescos o refrigerados	14.992	147.750
15099000	Aceite de oliva virgen y sus fracciones	11.005	31.793
07099070	Calabacines frescos o refrigerados	9.608	88.087
06031020	Claveles	8.971	72.079
15091010	Aceite de oliva virgen lampante	7.417	27.486
07092000	Espárragos Frescos	7.204	18.272
08044000	Aguacates frescos o secos	6.584	25.425
22042192	Vino de Jerez	6.282	37.307
20057090	Aceitunas preparadas o conservadas	5.863	71.420
07093000	Berenjenas frescas	5.558	1.869
08051030	Naranjas dulces o refrigeradas	5.525	27.560
07051100	Lechugas repolladas frescas o refrigeradas	3.373	30.701
01.24	Total Agroalimentario	475.456	3.165.283
01.99	Total	1.127.122	11.231.288

Fuente: Instituto de Comercio Exterior (ICEX)

<b>8.- ENCUESTA DE EXISTENCIAS DE GANADO BOVINO EN DICIEMBRE DE 2.000. ANÁLISIS DE RESULTADOS</b>
---------------------------------------------------------------------------------------------------

**Andalucía**

Las cifras computadas en diciembre 2000 para la especie bovina en la Comunidad Autónoma de Andalucía, presentan en su conjunto un ligero aumento del 0.4% de la cabaña con respecto a la encuesta de diciembre de 1999, si bien en el ámbito provincial las variaciones presentan comportamientos distintos.

El número de cabezas de ganado bovino según la mencionada encuesta, asciende a 528.528 animales. De las ocho provincias andaluzas las de mayor importancia en esta especie de ganado son: Sevilla, Cádiz y Córdoba, que concentran el 77.5% del ganado bovino de Andalucía; las de menor existencias en esta especie son Almería, Málaga y Granada (el 8.7% entre las tres). En una posición intermedia figuran: Huelva y Jaén (el 16.7% entre las dos).

De las 528.528 cabezas de vacuno, 77.307 (14.6%) son “vacas de ordeño”, 202.178 (38.2%) “vacas de no ordeño” y el resto de animales se subdividen en animales con menos de 12 meses: 132.950 (25.2%), animales de entre 12 y 24 meses: 74.101 (14.1%) y animales con 24 meses ó más: 41.992 (7.9%).

El número de “vacas de ordeño” y de “no ordeño” experimentan un descenso, con respecto a los resultados de diciembre 99, del 15.9% y 2.8% respectivamente.

A continuación se incluyen algunos comentarios sobre los datos obtenidos en cada provincia.

**Almería**

El total de ganado bovino en la provincia de Almería en diciembre de 2000 alcanza la cifra de 2.515 animales, es decir prácticamente igual a las existencias en 99 (2.521 cabezas).

Dicha cifra supone únicamente el 0.5% del censo total de Andalucía y es la provincia que aporta menos animales bovinos al total. Respecto a la encuesta anterior (junio-00) disminuye un 10.6%.

El número de “vacas de ordeño” es de 825 frente a las 175 cabezas de “vacas de no ordeño”.

De las 2.515 cabezas de vacuno, el 32.8% son vacas de ordeño, el 6.9% son vacas de no ordeño y el 60.3% son animales destinados a sacrificio, reposición y sementales.

**Cádiz**

El total de ganado bovino provincial en diciembre de 2000, alcanza la cifra de 136.145 animales, lo cual supone un 25.8% del censo total de Andalucía.

Cádiz es la segunda provincia andaluza tras Sevilla en cuanto a existencias de esta especie ganadera y la primera en el número de cabezas de vacas de no ordeño, representando el 33.7% del total de Andalucía.

El censo de bovino aumenta con respecto a junio-00 un 2.7% y disminuye un 10.1% respecto a la encuesta de diciembre-99.

El número de vacas de ordeño es de 4.866 frente a las 68.306 cabezas de vacas de no ordeño.

De las 136.145 cabezas de vacuno. El 3.6% son vacas de ordeño, el 50.2% son vacas de no ordeño el 46.2% son animales destinados a sacrificio, reposición o sementales.

Comparando estos resultados con la encuesta de diciembre 99, disminuye el total de cabezas de bovino un 10.1%, destacando especialmente el descenso en las vacas de ordeño.

## **Córdoba**

El total de ganado bovino provincial alcanza en diciembre-00 la cifra de 89.609 animales, un 16.9% del censo total en Andalucía.

El número de vacas de ordeño es de 29.360 frente a 28.704 cabezas de vacas de no ordeño. Respecto a la encuesta de diciembre 99, el censo total de bovino aumenta un 10.9%, siendo destacable el incremento en vacas de no ordeño, de 10.711 a 28.704 cabezas. Con relación a los resultados de la última encuesta (junio 00), el número total de animales desciende un 13.4%, destacando el descenso en el número animales con menos de 12 meses destinados a sacrificio y el de vacas de ordeño.

De las 89.609 cabezas de vacuno, el 32.7% son vacas de ordeño, el 32% son vacas de no ordeño y el 35.3% son animales destinados a sacrificio, reposición y sementales.

## **Granada**

El total de ganado bovino en diciembre 00, alcanza en esta provincia la cifra de 22.980 animales, un 4.3% del censo total de Andalucía, frente a 21.319 en junio 00 y 24.366 animales en diciembre 99.

Respecto a la encuesta de diciembre 99 el censo total de bovino disminuye un 5.6% aunque el número de vacas de no ordeño aumenta un 8.8%.

De las 22.980 cabezas de vacuno, 7.196 (el 31.3%) corresponden a vacas de ordeño, 5.468 (el 23.8%) a vacas de no ordeño y el resto (el 38.7%), son animales destinados a sacrificio, reposición y sementales.

## **Huelva**

La cabaña bovina asciende en diciembre 00, según los resultados de la encuesta de esta provincia a 56.111 animales, lo cual supone el 10.6% del total andaluz.

Con respecto a las encuestas anteriores en junio 00 existían 68.894 animales y 63.997 en diciembre 99. El total de efectivos experimenta un descenso del 18.5% con respecto a las cifras de junio 00 y del 12.3% con respecto a la encuesta de diciembre de 1999.

El número de vacas de ordeño es minoritario, teniendo como referencia las 34.094 cabezas de no ordeño.

De las 56.111 cabezas de vacuno, el 60.7% son vacas de no ordeño y el 39.3% son animales destinados a sacrificio, reposición y sementales.

### **Jaén**

El total de ganado bovino alcanza en diciembre 00 la cifra de 32.257 animales, un 6.1% del censo total de Andalucía, frente a las 35.228 cabezas de la encuesta de junio 00.

El número de vacas de ordeño es de 9.019 frente a las 8.792 vacas de no ordeño, existiendo por tanto un equilibrio entre ambas aptitudes. De las 32.257 cabezas, el 20.8% son vacas de ordeño, el 30.6% son vacas de no ordeño y el 48.6% restante son animales destinados a sacrificio, reposición y sementales.

El número de vacas de ordeño experimenta un descenso del 18% con respecto a la encuesta de diciembre 99, mientras que el número de vacas de no ordeño se mantiene con respecto la mencionada encuesta.

### **Málaga**

El total de ganado bovino provincial en diciembre 00, alcanza la cifra de 20.611 cabezas, lo que supone un 3.9% del censo total de Andalucía.

El número de vacas de ordeño es de 6.740 frente a las 3.287 cabezas de vacas de no ordeño.

Del censo total de ganado bovino, el 32.7% corresponde a vacas de ordeño, el 15.9% a vacas de no ordeño y el 51.4% restante son animales destinados a sacrificio, reposición y sementales.

### **Sevilla**

Los resultados obtenidos en la encuesta de diciembre 00, efectuada en explotaciones de ganado bovino de la provincia presentan un aumento del 12.8% respecto a diciembre 99 y un descenso del 9% con relación a los datos de junio 00.

En la encuesta actual, se computan 168.300 animales bovinos frente a los 185.056 en junio 00 y 150.157 en diciembre 00.

Sevilla ocupa el primer lugar en cuanto al número total e animales de esta especie ganadera, representando el 31.8% del total del censo de ganado bovino en Andalucía en la fecha de referencia de esta encuesta.

El número de vacas de ordeño es de 21.431, frente a las 52.257 cabezas de vacas de no ordeño, ocupando el segundo lugar tras la provincia de Cádiz en número de vacas de aptitud cárnica.

Del censo total provincial, el 12.7% corresponde a vacas de ordeño, el 31% a vacas de no ordeño y el 56.3% restante son animales destinados a sacrificio, reposición y sementales.

A continuación se incluye con mayor detalle, los resultados del censo de ganado bovino en diciembre 00 de cada provincia de Andalucía y con datos de referencia como es el censo total correspondiente a España en esta fecha.

**COMENTARIOS A LOS RESULTADOS DE ESPAÑA Y LA UNION EUROPEA**

A continuación se analizan brevemente los resultados obtenidos respecto al censo nacional de ganado bovino y censo total de la UE.

El censo nacional de ganado bovino en la presente encuesta con fecha de referencia de 1 de diciembre de 2000, se ha cifrado en 6.163.888. Este dato se ofrece en un cuadro que refleja el reparto de efectivos por tipos de animales. Se observa un descenso de 127.533 cabezas respecto a la encuesta de la misma fecha del año anterior (6.291.421).

La capacidad productiva de las explotaciones ofrece un total de 1.141.110 vacas de ordeño y 1.880.033 vacas de no ordeño.

Por CC.AA. , en el número total de animales, Andalucía (528.528) ocupa el quinto puesto tras Castilla-León, Galicia, Cataluña y Extremadura. En vacas de ordeño (77.307) desciende hasta el sexto lugar y en vacas de no ordeño (202.178) ocupa el cuarto puesto tras Castilla-León, Extremadura y Galicia.

El censo total de ganado bovino en la U.E-15. según la encuesta de diciembre 00, se cifra en 81.470 miles de animales de los cuales el 25.3% son vacas de ordeño y el 14.7% vacas de no ordeño. Estos datos se recogen en una tabla, con el desglose por países y tipos de animales, facilitado por EUROSTAT. Comparando estos resultados con los correspondientes a diciembre de 99, se observa un descenso en el número total de animales del 6.2%.

Las principales cabañas de la U.E. se ubican en Francia con 20.324 miles de cabezas totales, cifra que representa el 24.9% de las existencias totales de la U.E., Alemania ocupa el segundo lugar con 14.479 miles de animales, suponiendo el 17.7% del total de la U.E.. España con 6.164 miles de animales, ocupa el sexto lugar y representa el 7.5% del censo de bovino de la U.E.

Por países es Alemania la que encabeza el censo de vacas de ordeño con 4.539 miles de cabezas, siguen a continuación Francia, Reino Unido, Italia, Holanda, Irlanda y España.

En cuanto a las vacas de no ordeño, Francia, España y Reino Unido detentan los mayores censos, reuniendo entre los tres el 64.6% del total de hembras que se destinan a la producción de carne.

**CUADRO N°1****ENCUESTA DE DICIEMBRE DE 2.000. DISTRIBUCIÓN POR PROVINCIAS. Efectivos de Ganado bovino.**

PROVINCIAS	CABEZAS	% BOV./AND.
ALMERIA	2.515	0,48
CADIZ	136.145	25,76
CORDOBA	89.609	16,95
GRANADA	22.980	4,35
HUELVA	56.111	10,62
JAEN	32.257	6,10
MALAGA	20.611	3,90
SEVILLA	168.300	31,84
<b>ANDALUCIA</b>	<b>528.528</b>	<b>100,00</b>

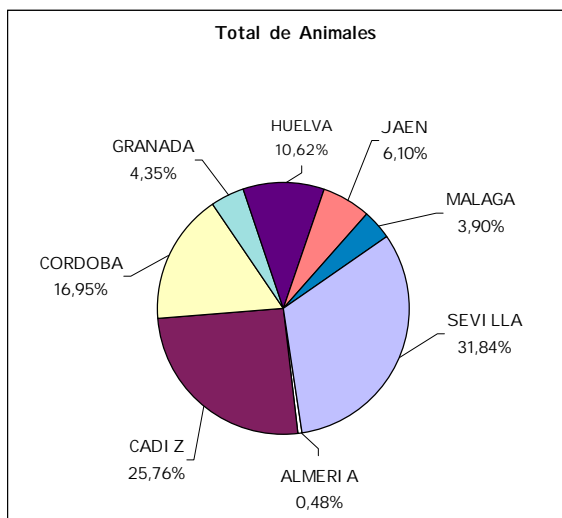
**GRAFICO Nº1****GANADO BOVINO EN ANDALUCÍA. Distribución porcentual.****CUADRO Nº2****RESULTADOS DE LA ENCUESTA DE JUNIO DE 2.000. TOTAL EFECTIVOS**

PROVINCIAS	TOTAL	ANIMALES CON MENOS DE 12 MESES				ANIMALES DE 12 A MENOS DE 24 MESES			MACHOS	HEMBRAS QUE NUNCA HAN PARIDO = 6 > MESES (NOVILLAS)			
	BOVINO	CABEZAS TOTAL	SACRIFIC.	OTROS MACHOS	OTRAS HEMBRAS	MACHOS	HEMBRAS PARA SACRIFIC.	REPOSICIÓN	= 6 > a 24 Meses SACRIFIC	FRISONAS	OTRAS	PARA ORDEÑO	PAI NO OR
Almería	2.815	1.430	1.201	0	229	10	0	233	24	0	0	0	0
Cádiz	132.527	30.753	2.846	13.434	14.473	8.534	1.121	6.865	3.946	1.908	149	0	0
Córdoba	103.513	21.630	11.183	604	9.843	1.650	546	10.415	1.654	15	4.465	17	17
Granada	21.319	3.438	524	1.156	1.758	1.228	301	2.414	161	54	1.438	88	88
Huelva	68.894	18.575	6	9.265	9.304	2.135	521	3.420	3.626	30	0	0	0
Jaén	35.228	7.814	1.050	2.741	4.023	1.901	192	3.406	793	222	1.209	0	0
Málaga	17.119	4.391	1.234	968	2.189	684	359	2.461	399	77	122	591	591
Sevilla	185.056	49.299	28.310	5.653	15.336	6.957	3.097	14.704	6.627	73	1.533	0	0
Andalucía	566.471	137.330	46.354	33.821	57.155	23.099	6.137	43.918	17.230	2.379	8.916	696	696

**CUADRO Nº3****RESULTADOS DE LA ENCUESTA DE DICIEMBRE DE 2.000. TOTAL EFECTIVOS**

PROVINCIAS	TOTAL	ANIMALES CON MENOS DE 12 MESES				ANIMALES DE 12 A MENOS DE 24 MESES			MACHOS	HEMBRAS QUE NUNCA HAN PARIDO = 6 > A 24 MESES (NOVILLAS)				H
	BOVINO	CABEZAS TOTAL	SACRIFICIO	OTROS MACHOS	OTRAS HEMBRAS	MACHOS	HEMBRAS PARA SACRIFICIO	REPOSICIÓN	= 6 > a 24 Meses SACRIFICIO	FRISONAS	OTRAS	PARA NO ORDEÑO	FRIS	
Almería	2.515	1.259	1.042	1	216	3	0	238	15	0	0	0	0	
Cádiz	136.145	36.132	24.847	3.846	7.439	6.271	317	9.031	3.276	2.716	737	0	4.493	
Córdoba	89.609	13.539	682	2.689	10.168	765	870	13.873	1.210	0	1.078	0	210	
Granada	22.980	5.037	1.024	2.250	1.763	1.318	79	1.838	184	43	1.225	12	580	
Huelva	56.111	14.796	0	7.360	7.436	859	75	3.199	2.769	4	0	0	135	
Jaén	32.257	6.706	751	2.471	3.484	1.597	34	3.558	1.646	1	567	0	1.552	
Málaga	20.611	3.601	513	1.262	1.826	856	1.543	2.262	457	151	713	30	971	
Sevilla	168.300	51.880	30.441	6.154	15.285	6.665	3.425	15.425	10.189	282	1.603	0	5.143	
Andalucía	528.528	132.950	59.300	26.033	47.617	18.334	6.343	49.424	19.746	3.197	5.923	42	13.084	

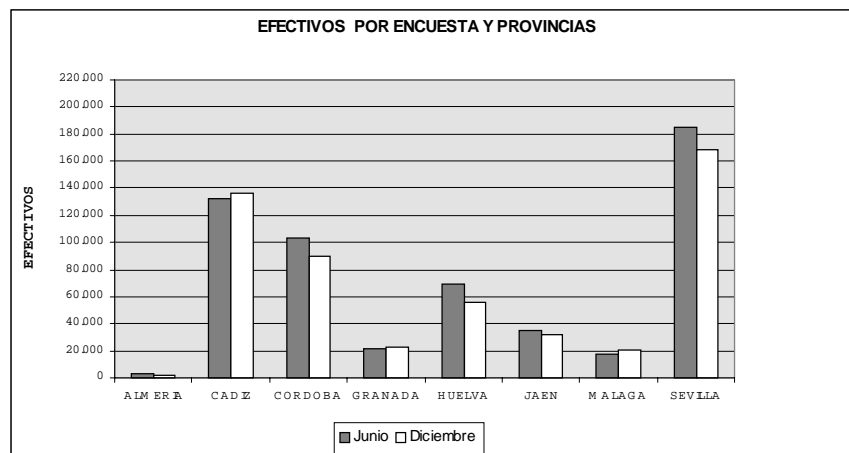
**GRAFICO N°2****RESULTADOS DE LAS ENCUESTAS DE 2.000. EFECTIVOS POR ENCUESTA Y PROVINCIAS****CUADRO N°4****EVOLUCIÓN DE LOS EFECTIVOS DE GANADO BOVINO EN LOS ÚLTIMOS SEIS AÑOS**

PROVINCIA	MES ENCUESTA	NUMERO DE EFECTIVOS SEGÚN ENCUESTAS						MEDIA DEL PERÍODO 95-00
		1995	1996	1997	1998	1999	2000	
ALMERÍA	Junio	1.486	2.370	1.738	3.147	2.335	2.815	2.315
	Diciembre	1.864	2.574	2.060	2.899	2.521	2.515	2.406
CÁDIZ	Junio	193.534	129.299	119.004	150.990	175.735	132.527	150.182
	Diciembre	134.482	125.897	148.384	155.696	151.535	136.145	142.023
CÓRDOBA	Junio	63.930	83.894	95.160	112.929	103.569	103.513	93.833
	Diciembre	81.405	77.651	81.869	102.150	80.817	89.609	85.584
GRANADA	Junio	32.833	23.481	24.778	20.875	22.128	21.319	24.236
	Diciembre	22.924	24.574	30.152	18.930	24.366	22.980	23.988
HUELVA	Junio	59.573	44.905	55.206	59.535	54.871	68.894	57.164
	Diciembre	45.564	48.171	53.008	52.442	63.997	56.111	53.216
JAÉN	Junio	37.521	38.175	39.881	37.333	41.657	35.228	38.299
	Diciembre	35.636	37.831	36.689	35.830	33.556	32.257	35.300
MÁLAGA	Junio	19.577	27.016	19.806	17.157	16.808	17.119	19.581
	Diciembre	25.992	25.626	13.435	18.034	19.283	20.611	20.497
SEVILLA	Junio	198.014	199.984	195.931	196.884	228.607	185.056	200.746
	Diciembre	174.855	199.179	160.938	216.010	150.157	168.300	178.240
ANDALUCÍA	Junio	606.468	549.124	551.504	598.850	645.710	566.471	586.355
	Diciembre	522.722	541.503	526.535	601.991	526.232	528.528	541.252

**GRAFICO N°3**

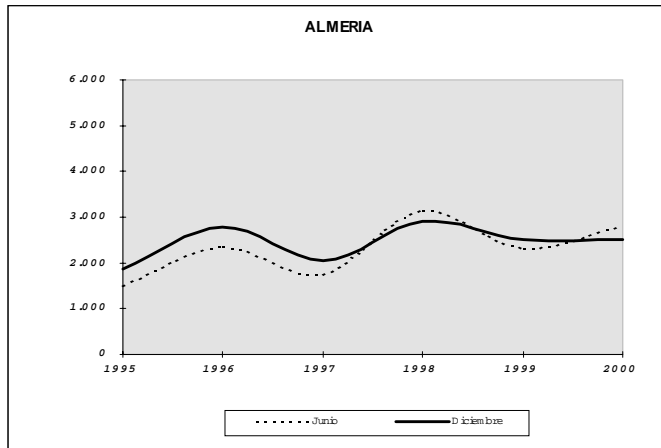

**GRAFICO N°4**

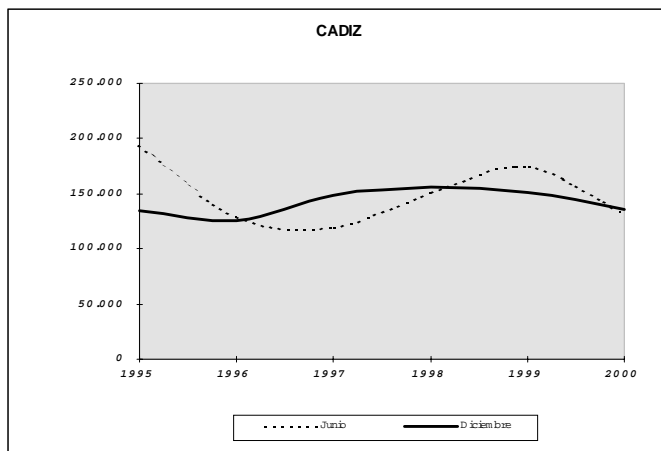

**GRAFICO N°5**

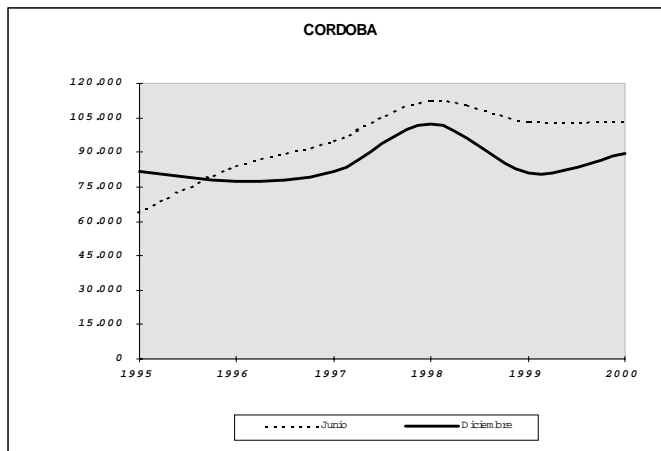

**GRAFICO N°6**

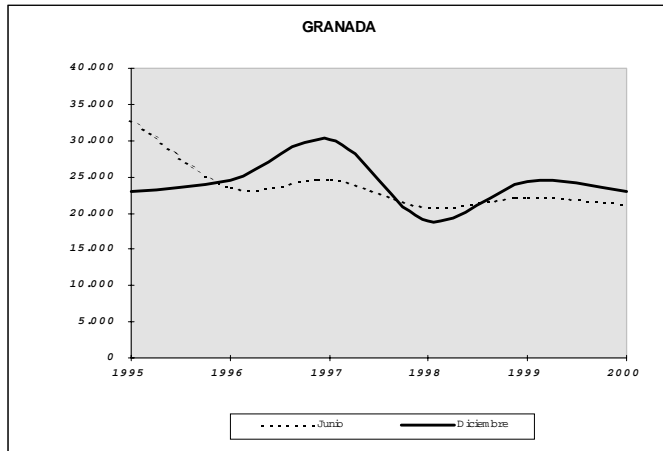

**GRAFICO N°7**

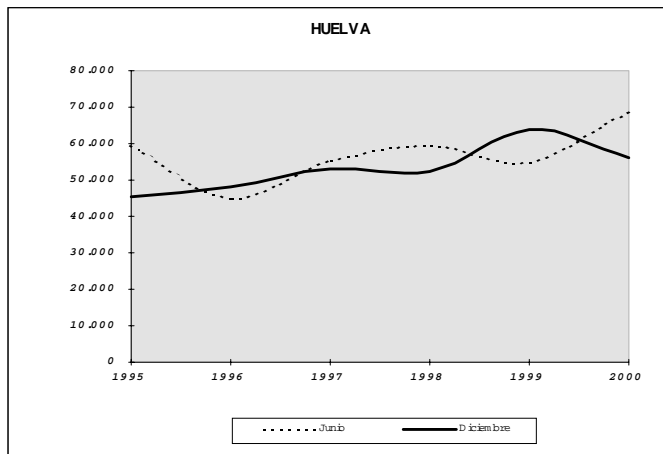

**GRAFICO N°8**

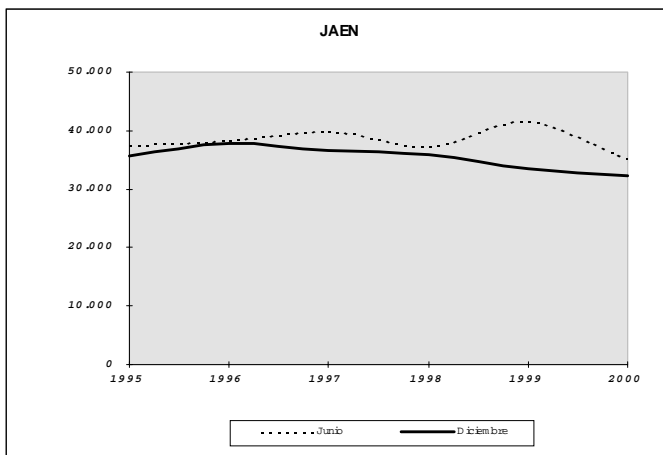

**GRAFICO N°9**

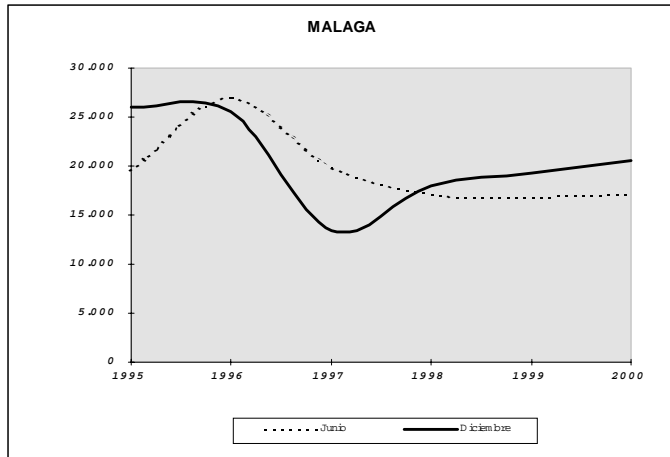

**GRAFICO N°10**

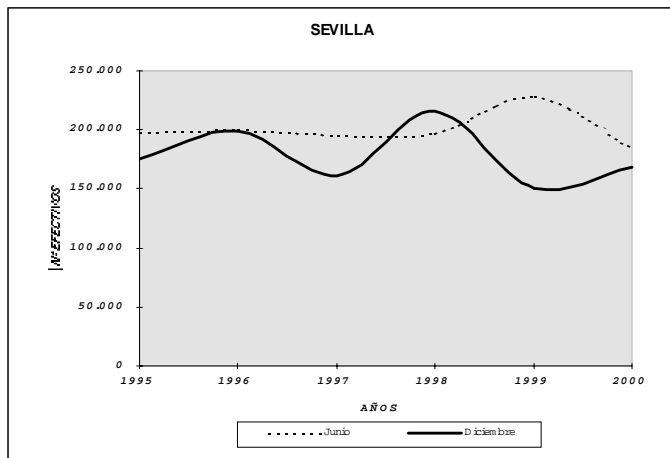

**GRAFICO N°11**

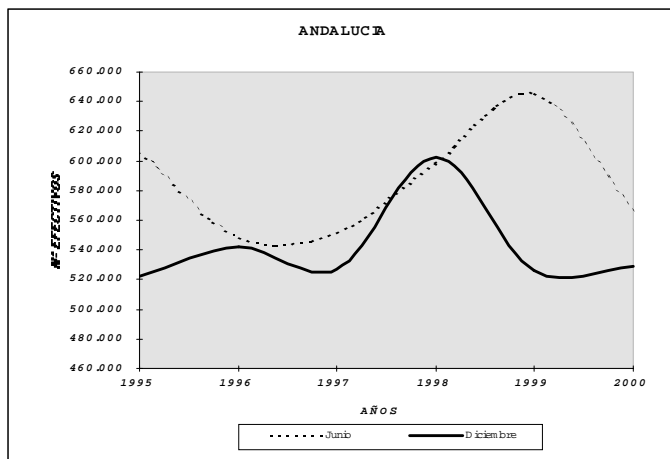

**CUADRO Nº5****CENSO DE GANADO BOVINO****ENCUESTA DE JUNIO DE 2.000. DISTRIBUCIÓN POR COMUNIDADES AUTÓNOMAS**

Comunidades Autónomas	Nº de animales Total	Vacas de		% s/Total España		
		Ordeño	no Ordeño	Nº de animales	vacas de ordeño	vacas de no ordeño
Castilla-León	1.287.802	172.116	479.316	21,4	15,0	26,6
Galicia	1.049.071	406.916	270.487	17,4	35,4	15,0
Cataluña	691.655	90.424	70.965	11,5	7,9	3,9
Andalucía	566.471	81.296	226.244	9,4	7,1	12,5
P. de Asturias	483.156	123.456	145.659	8,0	10,8	8,1
Extremadura	496.895	11.581	280.640	8,2	1,0	15,6
Cantabria	342.628	107.637	90.318	5,7	9,4	5,0
Aragón	272.745	13.377	33.747	4,5	1,2	1,9
Castilla-La Mancha	221.657	25.332	62.419	3,7	2,2	3,5
País Vasco	186.075	44.789	55.066	3,1	3,9	3,1
Navarra	116.162	22.151	30.641	1,9	1,9	1,7
Madrid	80.696	9.764	27.028	1,3	0,9	1,5
C. Valenciana	79.980	7.594	14.816	1,3	0,7	0,8
La Rioja	45.954	3.651	14.742	0,8	0,3	0,8
R. de Murcia	42.155	6.812	536		0,6	0,0
Baleares	37.794	17.591	1.216	0,6	1,5	0,1
Canarias	27.821	3.417	918	0,5	0,3	0,1
España	6.028.717	1.147.904	1.804.758	100,0	100,0	100,0

**CUADRO Nº6****CENSO DE GANADO BOVINO****ENCUESTA DE DICIEMBRE DE 2.000. DISTRIBUCIÓN POR COMUNIDADES AUTÓNOMAS**

Comunidades Autónomas	Nº de animales Total	Vacas de		% s/Total España		
		Ordeño	no Ordeño	Nº de animales	vacas de ordeño	vacas de no ordeño
Castilla-León	1.329.482	149.476	525.552	21,6	13,1	28,0
Galicia	1.016.357	432.314	234.138	16,5	37,9	12,5
Cataluña	716.218	88.050	73.806	11,6	7,7	3,9
Extremadura	689.141	8.795	389.955	11,2	0,8	20,7
Andalucía	528.528	77.307	202.178	8,6	6,8	10,8
P. de Asturias	471.075	125.984	148.100	7,6	11,0	7,9
Cantabria	303.813	91.583	73.291	4,9	8,0	3,9
Aragón	263.977	13.211	29.265	4,3	1,2	1,6
Castilla-La Mancha	211.156	29.715	54.582	3,4	2,6	2,9
País Vasco	176.024	40.434	53.092	2,9	3,5	2,8
Navarra	131.179	24.619	32.325	2,1	2,2	1,7
C. Valenciana	78.355	9.165	12.229	1,3	0,8	0,7
Madrid	85.591	7.714	32.518	1,4	0,7	1,7
Baleares	47.870	22.275	1.161	0,8	2,0	0,1
La Rioja	51.899	3.810	15.426	0,8	0,3	0,8
Murcia	35.425	7.197	54	0,6	0,6	0,0
Canarias	27.798	9.461	2.361	0,5	0,8	0,1
España	6.163.888	1.141.110	1.880.033	100,0	100,0	100,0

**GRAFICO N°12**

**GANADO BOVINO EN ESPAÑA  
DISTRIBUCIÓN PORCENTUAL POR COMUNIDADES AUTÓNOMAS (Diciembre 2.000)**

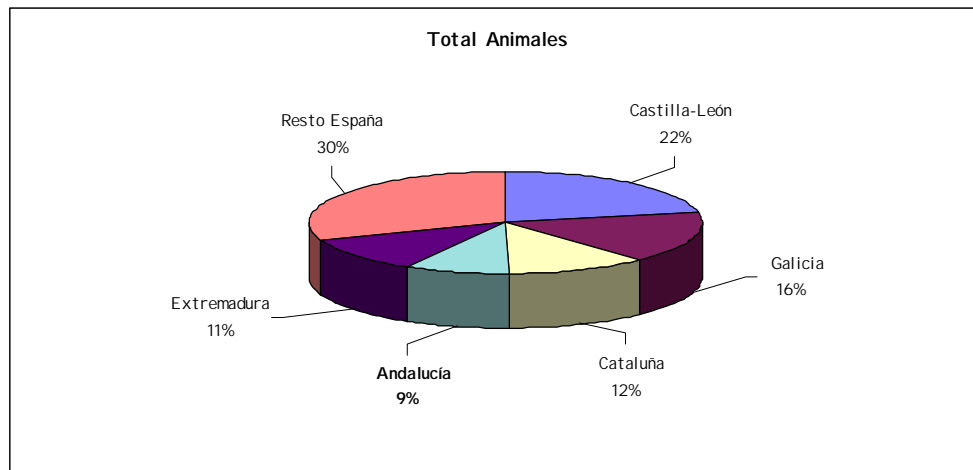

**GRAFICO N°13**

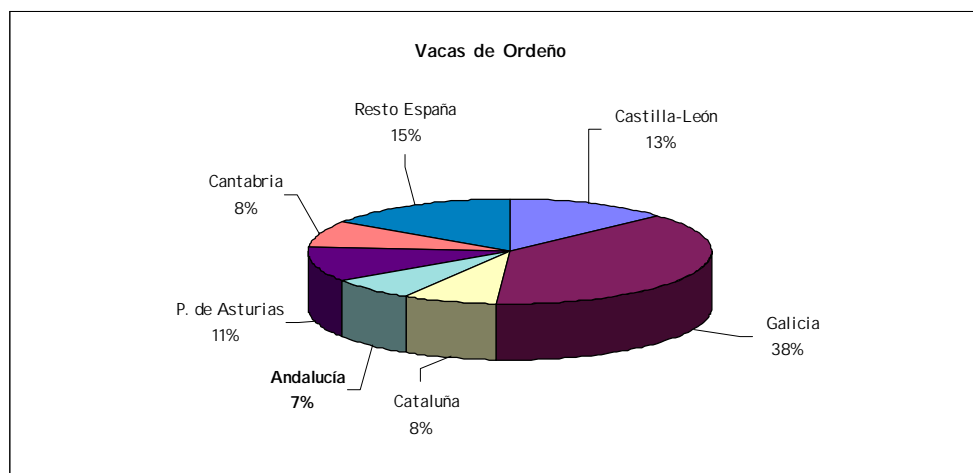

**GRAFICO N°14**

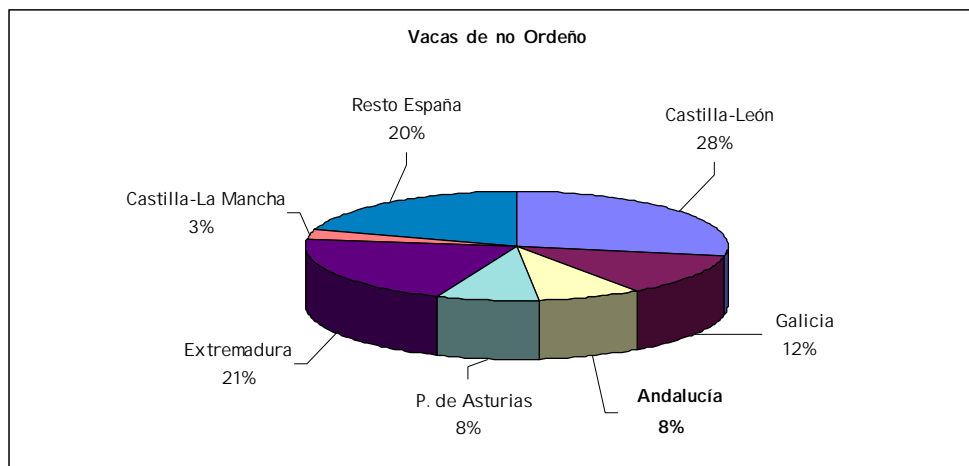

**CUADRO N°7****CENSO DE GANADO BOVINO EN JUNIO DE 2.000****Efectivos en los distintos países de la Unión Europea (Miles de animales)**

Países	Total de animales	Menores de un año	De uno a menos de dos años	De dos o más años			Vacas	
				Machos	Novillas	Total	Ordeño	No Ordeño
Alemania	14.564	4.631	3.417	166	947	5.403	4.579	824
Austria	2.157	645	471	24	144	873	683	190
Bélgica	3.045	950	618	43	271	1.163	596	567
Dinamarca	1.850	653	346	11	104	736	614	122
España	6.029	2.032	736	92	207	2.962	1.157	1.805
Finlandia	1.057	364	261	11	21	400	372	28
Francia	20.589	5.510	4.046	500	2.235	8.298	4.060	4.238
Grecia	--	--	--	--	--	--	--	--
Holanda	4.058	1.502	752	20	121	1.663	1.567	96
Irlanda	--	--	--	--	--	--	--	--
Italia	7.245	2.191	1.565	93	551	2.653	2.065	588
Luxemburgo	204	54	47	4	23	76	43	33
Portugal	--	--	--	--	--	--	--	--
Reino Unido	11.322	3.064	2.875	419	732	4.232	2.353	1.879
Suecia	1.684	500	447	31	111	595	428	167
Total EU-15	73.804	22.096	15.581	1.414	4.520	29.054	18.517	10.537

■ Sin datos

■ Nota: Italia incluye 192 millares de búfalos

■ Fuente: Eurostat (fecha 27-10-2.000), en España datos actualizados.

**CUADRO N°8****CENSO DE GANADO BOVINO EN DICIEMBRE DE 2.000****Efectivos en los distintos países de la Unión Europea (Miles de animales)**

Países	Total de animales	Menores de un año	De uno a menos de dos años	De dos o más años			Vacas	
				Machos	Novillas	Total	Ordeño	No Ordeño
Alemania	14.479	4.593	3.379	156	999	5.352	4.539	813
Austria	2.156	655	467	23	137	874	621	253
Bélgica	3.001	837	609	46	338	1.171	629	542
Dinamarca	1.891	605	371	22	128	765	644	121
España	6.164	2.094	723	109	217	3.021	1.141	1.880
Finlandia	1.036	362	252	9	27	386	358	28
Francia	20.324	5.315	3.892	484	2.119	8.514	4.413	4.101
Grecia (e)	579	154	89	10	27	299	162	137
Holanda	3.890	1.391	715	20	152	1.612	1.532	80
Irlanda	6.459	1.694	1.446	523	437	2.359	1.238	1.121
Italia	7.401	2.349	1.466	103	472	2.821	2.172	649
Luxemburgo	199	53	45	4	20	77	44	33
Portugal	1.398	385	229	24	86	674	349	325
Reino Unido	10.876	2.937	2.809	317	691	4.122	2.339	1.783
Suecia	1.617	502	408	25	103	579	426	153
Total EU-15	81.470	23.926	16.900	1.875	5.953	32.626	20.607	12.019

■ (e) Estimación Eurostat

■ Nota: Italia incluye 192 millares de búfalos

■ Fuente: Eurostat (fecha 03-04-2.000), en España datos actualizados.

**GRAFICO N°15**

**GANADO BOVINO EN LA U.E. DICIEMBRE 2.000**  
**Distribución porcentual**

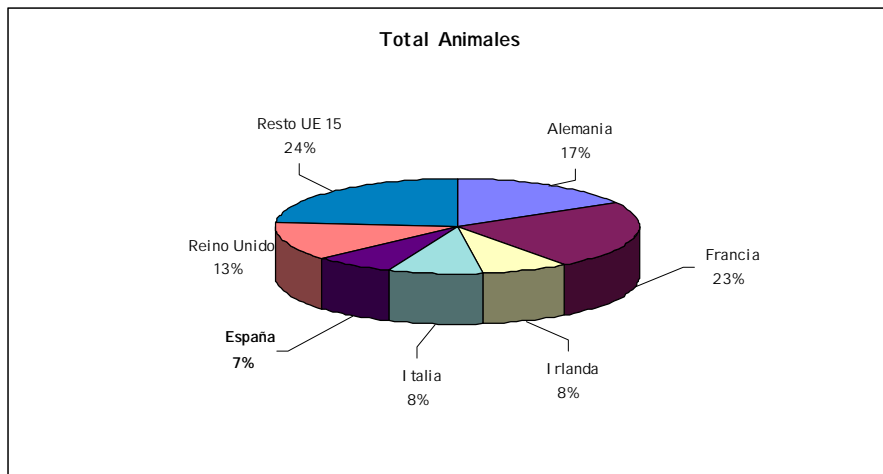

**GRAFICO N°16**

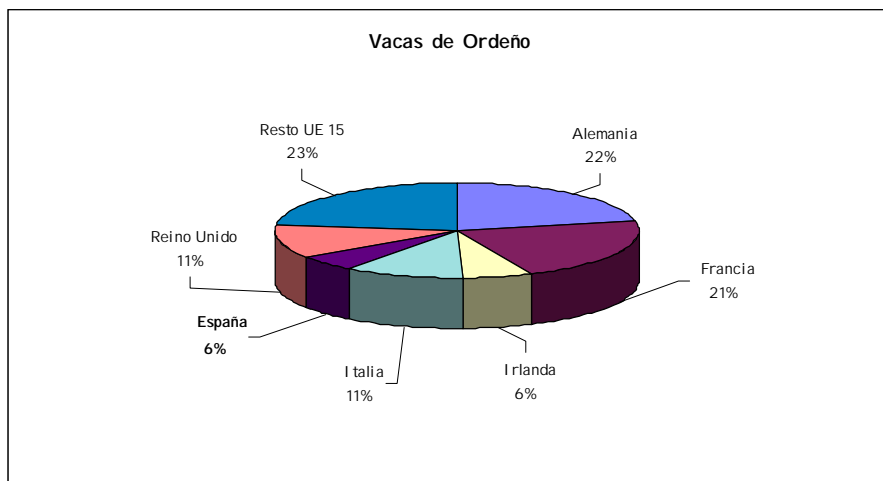

**GRAFICO N°17**

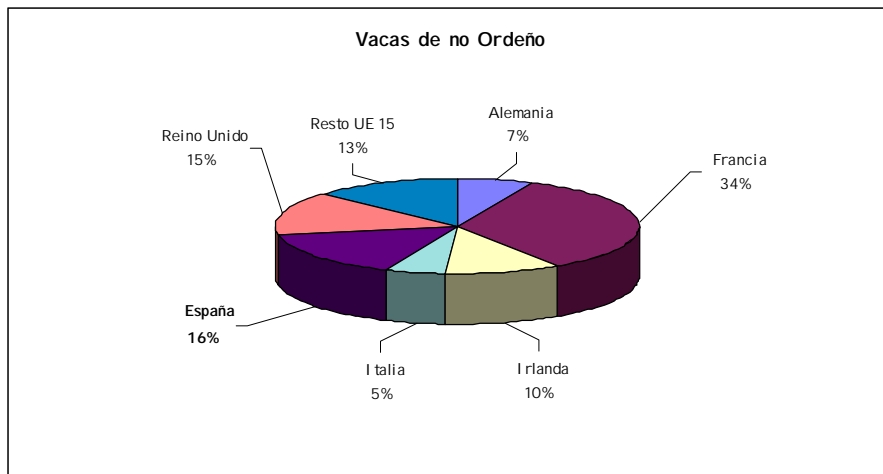

## 9.- DISPOSICIONES AGRARIAS Y PESQUERAS PUBLICADAS EN LOS BOE Y BOJA

RANGO	Nº y/o FECHA	MATERIA	BOJA	FECHA
Orden	24-07-2001	<b>CONSEJERIA DE AGRICULTURA Y PESCA.-</b> Se regulan y convocan ayudas para la formación y divulgación a los olivicultores y a las almazaras sobre la calidad del aceite de oliva y los efectos de la oleicultura en el medio ambiente, en el marco del Programa de Mejora de la Calidad de la Producción de Aceite de Oliva para la campaña 2001/2002.	88	02-08-2001
Orden	12-07-2001	<b>CONSEJERIA DE AGRICULTURA Y PESCA.-</b> Corrección de errores de la citada Orden, por la que se establecen normas para la aplicación en Andalucía de la indemnización compensatoria en determinadas zonas desfavorecidas (BOJA núm 83, de 21/07/2001).	89	04-08-2001
Resoluc.	03-07-2001	<b>CONSEJERIA DE AGRICULTURA Y PESCA.-</b> Se suspende el título de Granja de Protección Sanitaria Especial a la explotación porcina denominada María Vaquera Chica del término municipal de Carmona (Sevilla).	93	14-08-2001
Orden	24-07-2001	<b>CONSEJERIA DE AGRICULTURA Y PESCA.-</b> Se regulan y convocan ayudas para la asistencia técnica de las almazaras con el fin de contribuir a la mejora del medio ambiente y al aumento de la calidad de la producción del aceite de oliva, en el marco de la Producción de Aceite de Oliva para la campaña 2001/2002.	94	16-08-2001
Resoluc.	02-07-2001	<b>CONSEJERIA DE AGRICULTURA Y PESCA.-</b> Se amplía el plazo para impartir cursos para la obtención de determinados títulos y tarjetas de identidad profesional marítimo pesquera.	94	16-08-2001
Decreto	173/2001 24-07-2001	<b>CONSEJERIA DE AGRICULTURA Y PESCA.-</b> Se crea el Registro de Industrias Agroalimentarias de Andalucía y se regula su funcionamiento.	96	21-08-2001
Orden	25-06-2001	<b>CONSEJERIA DE AGRICULTURA Y PESCA.-</b> Se designan Presidente y Vicepresidente del Consejo Regulador de la Denominación Específica Brandy de Jerez, y se actualiza la representación de esta Consejería en el mismo.	99	28-08-2001
Orden	25-06-2001	<b>CONSEJERIA DE AGRICULTURA Y PESCA.-</b> Se nombran Presidente y Vicepresidente del Comité Andaluz de Agricultura Ecológica, y se actualiza la representación de esta Consejería en el mismo.	99	28-08-2001

Orden	09-07-2001	<b>CONSEJERIA DE AGRICULTURA Y PESCA.-</b> Se designan Presidente y Vicepresidente del Consejo Regulador de la Denominación de Origen Pasas de Málaga, y se actualiza la representación de esta Consejería en el mismo.	99	28-08-2001
Orden	10-07-2001	<b>CONSEJERIA DE AGRICULTURA Y PESCA.-</b> Se designan Presidente y Vicepresidente del Consejo Regulador de las Denominaciones de Origen Málaga y Sierras de Málaga, y se actualiza la representación de esta Consejería en el mismo.	99	28-08-2001
Orden	12-07-2001	<b>CONSEJERIA DE AGRICULTURA Y PESCA.-</b> Se designan Presidente y Vicepresidente del Consejo Regulador de la Denominación Específica Espárrago de Huétor-Tajar, y se actualiza la representación de esta Consejería en el mismo.	99	28-08-2001
Orden	12-07-2001	<b>CONSEJERIA DE AGRICULTURA Y PESCA.-</b> Se designan Presidente y Vicepresidente del Consejo Regulador de la Denominación Específica Jamón de Trevélez, y se actualiza la representación de esta Consejería en el mismo.	99	28-08-2001
Orden	16-07-2001	<b>CONSEJERIA DE AGRICULTURA Y PESCA.-</b> Se designan Presidente y Vicepresidente del Consejo Regulador de la Denominación de Origen Priego de Córdoba, y se actualiza la representación de esta Consejería en el mismo.	99	28-08-2001
Orden	16-07-2001	<b>CONSEJERIA DE AGRICULTURA Y PESCA.-</b> Se designan Presidente y Vicepresidente del Consejo Regulador de la Denominación de Origen Sierra Mágina, y se actualiza la representación de esta Consejería en el mismo.	99	28-08-2001
Orden	16-07-2001	<b>CONSEJERIA DE AGRICULTURA Y PESCA.-</b> Se designan Presidente y Vicepresidente del Consejo Regulador de la Denominación de Origen Baena, y se actualiza la representación de esta Consejería en el mismo.	99	28-08-2001
Orden	17-07-2001	<b>CONSEJERIA DE AGRICULTURA Y PESCA.-</b> Se designan Presidente y Vicepresidente del Consejo Regulador de la Denominación de Origen Sierra de Cazorla, y se actualiza la representación de esta Consejería en el mismo.	99	28-08-2001
Orden	24-07-2001	<b>CONSEJERIA DE AGRICULTURA Y PESCA.-</b> Se designan Presidente y Vicepresidente del Consejo Regulador de la Denominación de Origen Sierra de Segura, y se actualiza la representación de esta Consejería en el mismo.	99	28-08-2001

Orden	20-08-2001	<b>CONSEJERIA DE AGRICULTURA Y PESCA.-</b> Se establece el procedimiento para la adquisición de cantidad de referencia del Fondo Nacional Coordinado de Cuotas Lácteas y asignación de cantidades de referencia complementarias para el período 2001/2002.	100	30-08-2001
Orden	28-08-2001	<b>CONSEJERIA DE AGRICULTURA Y PESCA.-</b> Se establecen normas para la aplicación del régimen de ayudas destinadas a fomentar el cese anticipado en la actividad agraria.	102	04-09-2001
Resoluc.	23-08-2001	<b>CONSEJERIA DE AGRICULTURA Y PESCA.-</b> Se hacen públicas las subvenciones concedidas a las agrupaciones de defensa sanitaria en el ámbito ganadero (ADSG), para el periodo 99/00.	104	08-09-2001
Resoluc.	24-07-2001	<b>CONSEJERIA DE AGRICULTURA Y PESCA.-</b> Se establecen para la Comunidad Autónoma de Andalucía los rendimientos comarcales representativos que realmente deberán obtenerse en la utilización de tierras retiradas de la producción con vista a la obtención de materias primas destinadas a usos no alimentarios para la campaña 2001/2002. (BOJA nº 81, de 17-07-01).	105	11-09-2001
Decreto	210/2001	<b>CONSEJERIA DE AGRICULTURA Y PESCA.-</b> Se aprueba la Oferta de Empleo Público para incrementar recursos humanos en la Consejería de Agricultura y Pesca en el marco del Plan Coordinado contra la Encefalopatía Espongiforme Bovina (EEB).	112	27-09-2001
Orden	21/09/2001	<b>CONSEJERIA DE AGRICULTURA Y PESCA.-</b> Se dictan normas para la aplicación en la Comunidad Autónoma de Andalucía de las ayudas previstas en el Real Decreto-Ley 10/2001 para reparar los efectos producidos por las lluvias persistentes en determinados cultivos y zonas geográficas en la Comunidad Autónoma de Andalucía y se establecen medidas adicionales.	112	27-09-2001

RANGO	Nº y/o FECHA	MATERIA	BOE	FECHA
Orden	31-07-2001	<b>M.A.P.A. Sanidad animal.-</b> Se modifica la Orden de 15 de mayo de 2001, por la que se establecen determinadas restricciones al movimiento de animales de especies sensibles a la fiebre aftosa, en relación con Irlanda del Norte.	183	01-08-2001
Orden	31-07-2001	<b>M.A.P.A. Sanidad animal.-</b> Se modifican las condiciones de movimiento de ganado porcino con destino a matadero, recogidas en la Orden de 10 de julio de 2001, por la que se establecen medidas cautelares adicionales para el control de la peste porcina clásica en España.	183	01-08-2001

Resoluc.	10-07-2001	<b>M.A.P.A. Homologaciones.-</b> Se autoriza la inscripción en Registros Oficiales de Maquinaria Agrícola de los tractores marca “John Deere”, modelos que se citan.	183	01-08-2001
Orden	01-08-2001	<b>M.A.P.A. Ayudas.-</b> Se amplían las ayudas a los armadores de buques de pesca que faenan en el caladero de Marruecos, por paralización de su actividad.	184	02-08-2001
Resoluc.	02-07-2001	<b>M.A.P.A. Subvenciones.-</b> Se anuncia la publicación de las subvenciones concedidas por el mismo con cargo a los fondos comunitarios europeos del FEOGA-Garantía.	184	02-08-2001
Resoluc.	09-07-2001	<b>M.A.P.A. Subvenciones.-</b> Se resuelve la publicación de las subvenciones concedidas en el primer semestre de 2001, con cargo al programa 716 A: “Comercialización y competitividad de la industria agroalimentaria y calidad y seguridad alimentaria”.	184	02-08-2001
Orden	30-07-2001	<b>M.A.P.A. Ganadería.-</b> Se modifica el anexo I de la Orden de 15 de diciembre de 2000, por la que se establecen los baremos de indemnización por sacrificio obligatorio de animales sospechosos o afectados de encefalopatías espongiformes transmisibles.	185	03-08-2001
Orden	31-07-2001	<b>M.A.P.A. Ayudas.-</b> Se regulan las condiciones y el procedimiento de concesión de bonificaciones de intereses y subvención de avales de los préstamos establecidas en el Real Decreto-ley 10/2001, de 1 de junio, de adopción de medidas de carácter urgente para paliar los efectos producidos por las lluvias persistentes en determinados cultivos en la Comunidad Autónoma de Andalucía.	185	03-08-2001
Orden	19-07-2001	<b>Ministerio de Trabajo y Asuntos sociales.-</b> Se dictan normas para la aplicación de lo dispuesto en el artículo 5 del Real Decreto-ley 10/2001, de 1 de junio, de adopción de medidas de carácter urgente para paliar los efectos producidos por las lluvias persistentes en determinados cultivos en la Comunidad Autónoma de Andalucía.	186	04-08-2001
Real Decreto	943/2001 03-08-2001	<b>Ministerio de la Presidencia.-</b> Se modifican el Real Decreto 2323/1985, de 4 de diciembre, por el que se aprueba la reglamentación técnico-sanitaria para la elaboración, almacenamiento, transporte y comercialización de sucedáneos de café, y el Real Decreto 1231/1988, de 14 de octubre, por el que se aprueba la reglamentación técnico-sanitaria para la elaboración, almacenamiento, transporte y comercialización del café.	186	04-08-2001

Orden	26-07-2001	<b>M.A.P.A. Becas.-</b> Se convocan becas de formación práctica en el área de sanidad animal para Licenciados.	187	06-08-2001
Real Decreto	940/2001 03-08-2001	<b>M.A.P.A. Ayudas.-</b> Se establecen normas reguladoras de la ayuda a la transformación en el sector del lino y el cáñamo destinados a al producción de fibras.	188	07-08-2001
Real Decreto	942/2001 03-08-2001	<b>Ministerio de la Presidencia.-</b> Se establece el programa de seguimiento y verificación del atún capturado en el Area del Acuerdo relativo al Programa Internacional para la Conservación de los Delfines (APICD).	188	07-08-2001
Orden	26-07-2001	<b>M.A.P.A. Organizaciones interprofesionales agroalimentarias.-</b> Se reconoce a la Organización Interprofesional del Ovino y Caprino de Carne (INTEROVIC) como Organización Interprofesional Agroalimentaria, conforme a lo dispuesto en el Ley 38/1994, de 30 de diciembre, reguladora de las Organizaciones Interprofesionales Agroalimentarias.	188	07-08-2001
Orden	26-07-2001	<b>M.A.P.A. Organizaciones interprofesionales agroalimentarias.-</b> Se reconoce a la Organización Interprofesional del Atún (INTERATÚN) como Organización Interprofesional Agroalimentaria, conforme a lo dispuesto en el Ley 38/1994, de 30 de diciembre, reguladora de las Organizaciones Interprofesionales Agroalimentarias.	188	07-08-2001
Resoluc.	05-06-2001	<b>M.A.P.A. Subvenciones.-</b> Se hacen públicas las subvenciones concedidas en el cuarto trimestre de 2000, con cargo a la aplicación presupuestaria 21.207.719A.473 a la lucha antigranizo.	188	07-08-2001
Orden	31-07-2001	<b>M.A.P.A. Viñedos.-</b> Se publican los rendimientos medios a tener en cuenta en las transferencias de derechos a la replantación de viñedo en la campaña 2001-2002.	188	07-08-2001
Orden	02-08-2001	<b>M.A.P.A. Desarrollo rural.-</b> Se establecen normas para la presentación y selección de programas comarcales de desarrollo rural cuyo ámbito territorial supere una Comunidad Autónoma, en el marco de la iniciativa comunitaria "Leader Plus".	189	08-08-2001
Orden	08-08-2001	<b>M.A.P.A. Ayudas.-</b> Se instrumentan medidas complementarias de apoyo en relación con la encefalopatía espongiiforme bovina.	190	09-08-2001
Orden	02-08-2001	<b>M.A.P.A. Ayudas.-</b> Se fija el importe de la ayuda a los trabajadores que se acojan al régimen de cese anticipado en la actividad agraria para el año 2001.	192	11-08-2001
Orden	08-08-2001	<b>M.A.P.A. Ayudas.-</b> Corrección de errores de la citada Orden por la que se instrumentan medidas complementarias de apoyo en relación con la encefalopatía espongiiforme bovina.	192	11-08-2001

Resoluc.	25-07-2001	<b>M.A.P.A. Productores de semillas.-</b> Se conceden nuevos títulos de Productores de Semillas con carácter provisional, el cambio de titularidad provisional a una Entidad y la anulación de concesión provisional a dos Entidades.	192	11-08-2001
Orden	02-08-2001	<b>M.A.P.A. Criadores de perros de raza.-</b> Se actualiza el anexo del Real Decreto 558/2001, de 25 de mayo, por el que se regula el reconocimiento oficial de las Organizaciones y Asociaciones de Criadores de Perros de Raza Pura.	193	13-08-2001
Resoluc.	20-07-2001	<b>M.A.P.A. Homologaciones.-</b> Se resuelve la homologación genérica de los tractores marca "Kioti", modelos LK 2554 y LK 3054.	195	15-08-2001
Resoluc.	20-07-2001	<b>M.A.P.A. Homologaciones.-</b> Se resuelve la autorización de inscripción en los Registros Oficiales de Maquinaria Agrícola de los tractores con marca "Deutz-Fahr", modelos que se citan.	196	16-08-2001
Resoluc.	20-07-2001	<b>M.A.P.A. Homologaciones.-</b> Se resuelve la homologación de la estructura de protección marca "Fritzmeier", modelo: BA 16801, tipo: Bastidor de dos postes adelantado válida para los tractores marca "Kioti", modelos LK 2554 y LK 3054, versión 4RM.	196	16-08-2001
Resoluc.	20-07-2001	<b>M.A.P.A. Homologaciones.-</b> Se resuelve la homologación genérica del tractor marca "Kubota", modelo L 3000 DT.	196	16-08-2001
Resoluc.	20-07-2001	<b>M.A.P.A. Homologaciones.-</b> Se resuelve la homologación de la estructura de protección marca "Mansilla", modelo L 3000 DT, tipo bastidor de dos postes adelantado, válida para los tractores marca "Kubota", modelos L 3000 DT y L 2500 DT, versión 4RM.	196	16-08-2001
Orden	16-08-2001	<b>M.A.P.A. Sanidad animal.-</b> Se establecen las condiciones de movimiento de ganado porcino para el control de la peste porcina clásica.	197	17-08-2001
Resoluc.	27-07-2001	<b>M.A.P.A. Sector cítrico.-</b> Se fija la aportación económica obligatoria para la realización por la Interprofesional Cítrica Española (INTERCITRUS), de campañas de promoción de naranjas y de mandarinas, clementinas y satsumas frescas en la campaña de comercialización 2001/2002.	197	17-08-2001
Resoluc.	08-06-2001	<b>M.A.P.A. Sector lácteo.-</b> Se publica la relación de asignaciones y denegaciones de cantidades de referencia con cargo al Fondo Nacional Coordinado de Cuotas Lácteas y de cantidades de referencia complementarias de las anteriores para el período 2000-2001	200	21-08-2001

Resoluc.	31-07-2001	<b>M.A.P.A. Sector lácteo.-</b> Se dispone la publicación de la lista corregida de compradores de leche de vaca u otros productos lácteos autorizados para el período 2001-2002.	200	21-08-2001
Orden	26-07-2001	<b>M.A.P.A. Seguros agrarios combinados.-</b> Se definen el ámbito de aplicación, las condiciones técnicas mínimas de cultivo, rendimientos, precios y fechas de suscripción en relación con el Seguro de Rendimientos en Explotaciones de Cultivos Herbáceos Extensivos, comprendido en el Plan Anual de Seguros Agrarios Combinados.	202	23-08-2001
Orden	26-07-2001	<b>M.A.P.A. Seguros agrarios combinados.-</b> Se definen el ámbito de aplicación, las condiciones técnicas mínimas de cultivo, rendimientos, precios y fechas de suscripción en relación con el seguro combinado de helada, pedrisco, lluvia y daños excepcionales por inundación y viento en fresa y fresón, comprendido en el plan anual de seguros agrarios combinados.	202	23-08-2001
Orden	26-07-2001	<b>M.A.P.A. Seguros agrarios combinados.-</b> Se definen el ámbito de aplicación, las condiciones técnicas mínimas de explotación, precios y fechas de suscripción en relación con el Seguro de Sequía en los pastos aprovechados por los ganados vacuno, ovino y caprino en régimen extensivo, comprendido en el Plan Anual de Seguros Agrarios Combinados.	202	23-08-2001
Orden	26-07-2001	<b>M.A.P.A. Seguros agrarios combinados.-</b> Se definen el ámbito de aplicación, las condiciones técnicas mínimas de cultivo, rendimientos, precios y fechas de suscripción en relación con el Seguro de Rendimientos en la Producción de Remolacha Azucarera en Secano, comprendido en el Plan Anual de Seguros Agrarios Combinados.	202	23-08-2001
Orden	26-07-2001	<b>M.A.P.A. Seguros agrarios combinados.-</b> Se definen el ámbito de aplicación, las condiciones técnicas mínimas de cultivo, rendimientos, precios y fechas de suscripción en relación con el seguro integral de cereales de invierno en secano, comprendido en el Plan Anual de Seguros Agrarios Combinados.	202	23-08-2001
Orden	26-07-2001	<b>M.A.P.A. Seguros agrarios combinados.-</b> Se definen el ámbito de aplicación, las condiciones técnicas mínimas de cultivo, rendimientos, precios y fechas de suscripción en relación con el seguro integral de leguminosas grano en secano, comprendido en el Plan Anual de Seguros Agrarios Combinados.	202	23-08-2001

Orden	26-07-2001	<b>M.A.P.A. Seguros agrarios combinados.-</b> Se definen el ámbito de aplicación, las condiciones técnicas mínimas de cultivo, rendimientos, precios y fechas de suscripción en relación con el seguro combinado de helada, pedrisco y daños excepcionales por inundación y viento en ajo, comprendido en el Plan Anual de Seguros Agrarios Combinados.	202	23-08-2001
Resoluc.	30-05-2001	<b>Ministerio de Economía.-</b> Se publican las condiciones especiales y las tarifas de primas del seguro combinado de pedrisco, helada, viento, nieve y daños excepcionales por inundación en cultivos protegidos, incluido en el Plan de Seguros Agrarios Combinados para el ejercicio 2001.	206	28-08-2001
Resoluc.	18-06-2001	<b>Ministerio de Economía.-</b> Se publican las condiciones especiales del Seguro Combinado de Helada, Pedrisco y Daños Excepcionales por Inundación y Viento en Alcachofa, incluido en el Plan de Seguros Agrarios Combinados para el ejercicio 2001.	207	29-08-2001
Resoluc.	18-06-2001	<b>Ministerio de Economía.-</b> Se publican las condiciones especiales y las tarifas de primas del seguro de explotación de ganado vacuno de lidia, incluido en el Plan de Seguros Agrarios Combinados para el ejercicio 2001.	207	29-08-2001
Orden	11-09-2001	<b>M.A.P.A. Organizaciones de productores de frutas y hortalizas.-</b> Se desarrollan y concretan determinados aspectos del Reglamento (CE) 609/2001, de la Comisión, de 28 de marzo, en relación con los programas y fondos operativos de las organizaciones de productores de frutas y hortalizas.	219	12-09-2001
Orden	17-09-2001	<b>M.A.P.A. Cítricos.-</b> Se concretan algunos aspectos del Reglamento (CE) 1092/2001 en relación con el desarrollo y seguimiento de las campañas de determinados cítricos enviados a la transformación.	224	18-09-2001
Orden	07-09-2001	<b>M.A.P.A. Organización.-</b> Se crea la Junta de Contratación y la Mesa de Contratación del Fondo Español de Garantía Agraria.	225	19-09-2001
Orden	19-09-2001	<b>M.A.P.A. Acuicultura.-</b> Se modifica el anexo F del real Decreto 1488/1994, de 1 de julio, por el que se establecen medidas mínimas de lucha contra determinadas enfermedades de los peces.	232	27-09-2001
Orden	20-09-2001	<b>M.A.P.A. Seguros agrarios combinados.-</b> Se definen el ámbito de aplicación, las condiciones técnicas mínimas de cultivo, rendimientos, precios y fechas de suscripción en relación con el seguro de rendimientos ante condiciones climáticas adversas, en la producción de aceituna (cosecha 2002-2003), comprendido en los Planes Anuales de Seguros Agrarios Combinados.	232	27-09-2001

Orden	20-09-2001	<b>M.A.P.A. Seguros agrarios combinados.-</b> Se definen el ámbito de aplicación, las condiciones técnicas mínimas de cultivo, rendimientos, precios y fechas de suscripción en relación con el seguro de rendimientos ante condiciones climáticas adversas, en la producción de uva de vinificación (cosecha 2002), comprendido en los planes anuales de seguros agrarios combinados.	232	27-09-2001
Orden	20-09-2001	<b>M.A.P.A. Seguros agrarios combinados.-</b> Se definen el ámbito de aplicación, las condiciones técnicas mínimas de cultivo, rendimientos, precios y fechas de suscripción en relación con el Seguro de Rendimientos ante condiciones climáticas adversas en almendro, comprendido en los planes anuales de seguros agrarios combinados.	232	27-09-2001
Resoluc.	10-09-2001	<b>M.A.P.A. Homologaciones.-</b> Se resuelve la autorización de inscripción en Registros Oficiales de Maquinaria Agrícolas de los tractores marcas “Valtra” y “John Deere”, modelos que se citan.	233	28-09-2001

**10.- EXTRACTO DE LEGISLACION DE LA UE. JUNIO Y JULIO DE 2.001****AGRICULTURA ECOLÓGICA**

\*2001/688/CE, L242

Decisión de la Comisión, de 28 de agosto de 2001, por la que se establecen los criterios ecológicos para la concesión de la etiqueta ecológica comunitaria a las enmiendas del suelo y los sustratos de cultivo [notificada con el número C(2001) 2597]

**ALGODÓN**

\*Reglamento (CE) n° 1591/2001, L210

de la Comisión, de 2 de agosto de 2001, por el que se establecen las disposiciones de aplicación del régimen de ayuda del algodón

\*Reglamento (CE) n° 1849/2001, L253

de la Comisión, de 20 de septiembre de 2001, por el que se determinan la producción estimada de algodón sin desmotar de la campaña de 2001/02 y la reducción provisional del precio de objetivo resultante

**AZÚCAR**

\*Reglamento (CE) n° 1628/2001, L216

de la Comisión, de 9 de agosto de 2001, por el que se revisa, para la campaña de comercialización 2001/02, el importe máximo de la cotización B en el sector del azúcar, y se modifica el precio mínimo de la remolacha B

**CARNES DE OVINO Y CAPRINO**

\*2001/C213E/17, C213E

Propuesta de Reglamento del Consejo por el que se establece la organización común de mercados en el sector de la carne de ovino y caprino  
[COM(2001) 247 final — 2001/0103(CNS)]

**CULTIVOS HERBÁCEOS**

\*Reglamento (CE) n° 1697/2001, L230

de la Comisión, de 27 de agosto de 2001, por el que se establece una excepción al Reglamento (CE) n° 1251/1999 del Consejo, por el que se establece un régimen de apoyo a los productores de determinados cultivos herbáceos, en lo relativo a los pagos por superficie para determinados cultivos herbáceos y los pagos en concepto de retirada de tierras para la campaña de comercialización 2001/02 a los productores de Portugal y a determinados productores de España

\*Corrección de errores, L235

del Reglamento (CE) n° 1697/2001 de la Comisión, de 27 de agosto de 2001, por el que se establece una excepción al Reglamento (CE) n° 1251/1999 del Consejo, por el que se establece un régimen de apoyo a los productores de determinados cultivos herbáceos, en lo relativo a los pagos por superficie para determinados cultivos herbáceos y los pagos en concepto de retirada de tierras para la campaña

de comercialización 2001/02 a los productores de Portugal y a determinados productores de España  
(*DO L 230 de 28.8.2001*)

## **DESARROLLO RURAL**

\*Reglamento (CE) n° 1763/2001, L239

de la Comisión, de 6 de septiembre de 2001, que modifica el Reglamento (CE) n° 1750/1999 por el que se establecen disposiciones de aplicación del Reglamento (CE) n° 1257/1999 del Consejo sobre la ayuda al desarrollo rural a cargo del Fondo Europeo de Orientación y de Garantía Agrícola (FEOGA)

## **FRUTAS Y HORTALIZAS FRESCAS**

\*Reglamento (CE) n° 1615/2001, L214

de la Comisión, de 7 de agosto de 2001, por el que se fijan las normas de comercialización de los melones y por el que se modifica el Reglamento (CE) n° 1093/97

\*Reglamento (CE) n° 1619/2001, L215

de la Comisión, de 6 de agosto de 2001, por el que se establecen las normas de comercialización de las manzanas y peras y se modifica el Reglamento (CEE) n° 920/89

\*2001/C221/13, C221

Dictamen del Comité Económico y Social sobre el "Informe de la Comisión al Consejo sobre la aplicación del Reglamento (CE) n° 2200/96, por el que se establece la organización común de mercados en el sector de las frutas y hortalizas"

\*Reglamento (CE) n° 1799/2001, L244

de la Comisión, de 12 de septiembre de 2001, por el que se establecen las normas de comercialización de los cítricos

## **FRUTAS Y HORTALIZAS TRANSFORMADAS**

\*Reglamento (CE) n° 1589/2001, L210

de la Comisión, de 2 de agosto de 2001, por el que se fija, para la campaña de 2001/02, el precio mínimo pagadero a los productores de higos secos no transformados, así como el importe de la ayuda a la producción de higos secos

\*Reglamento (CE) n° 1590/2001, L210

de la Comisión, de 2 de agosto de 2001, por el que se fija, para la campaña de comercialización 2001/02, el importe de la ayuda al cultivo de uvas destinadas a la producción de determinadas variedades de pasas

## **LEGISLACIÓN VETERINARIA Y ALIMENTO DE LOS ANIMALES**

\*2001/578/CE, L205

Decisión de la Comisión, de 30 de julio de 2001, por la que se modifica la Decisión 2001/532/CE relativa a determinadas medidas de protección contra la peste porcina clásica en España [*notificada con el número C(2001) 2448*]

\*2001/630/CE, L220

Decisión de la Comisión, de 14 de agosto de 2001, por la que se modifica por segunda vez la Decisión 2001/532/CE relativa a determinadas medidas de protección contra la peste porcina clásica en España *[notificada con el número C(2001) 2573]*

\*2001/693/CE, L246

Decisión de la Comisión, de 14 de septiembre de 2001, por la que se modifica por tercera vez la Decisión 2001/532/CE relativa a determinadas medidas de protección contra la peste porcina clásica en España *[notificada con el número C(2001) 2683]*

## **MATERIAS GRASAS**

\*2001/C221/10, C221

Dictamen del Comité Económico y Social sobre:

- el "Informe de la Comisión al Consejo y al Parlamento Europeo sobre la estrategia de la calidad del aceite de oliva", y
- la "Propuesta de Reglamento del Consejo que modifica el Reglamento n° 136/66/CEE y el Reglamento (CE) n° 1638/98, en lo que respecta a la prolongación del régimen de ayuda y la estrategia de la calidad para el aceite de oliva"

\*2001/650/CE, L229

Decisión de la Comisión, de 9 de agosto de 2001, relativa a la concesión de una ayuda a la producción de aceitunas de mesa en España *[notificada con el número C(2001) 2488]*

\*Reglamento (CE) n° 1701/2001, L231

de la Comisión, de 28 de agosto de 2001, por el que se fija la restitución por la producción de aceite de oliva utilizado para la fabricación de determinadas conservas

\*Reglamento (CE) n° 1719/2001, L233

de la Comisión, de 30 de agosto de 2001, por el que se fijan las restituciones a la exportación del aceite de oliva

## **PESCA**

\*2001/C270E/07, C270E

Propuesta de Decisión del Consejo que modifica la Decisión 97/413/CE del Consejo relativa a los objetivos y normas tendentes a reestructurar el sector pesquero comunitario entre el 1 de enero de 1997 y el 31 de diciembre de 2001 con vistas a conseguir un equilibrio sostenible entre los recursos y la explotación de los mismos  
[COM(2001) 322 final — 2001/0128(CNS)]

\*2001/C270E/08, C270E

Propuesta de Reglamento del Consejo que modifica el Reglamento (CE) n° 2792/1999, por el que se definen las modalidades y condiciones de las intervenciones con finalidad estructural en el sector de la pesca  
[COM(2001) 322 final — 2001/0129(CNS)]

\*2001/C270E/32, C270E

Propuesta de Reglamento del Consejo por el que se promueve la reconversión de los buques y los pescadores dependientes hasta 1999 del Acuerdo de pesca con Marruecos [COM(2001) 384 final — 2001/0163(CNS)]

## **POLÍTICA AGRÍCOLA COMÚN**

\*Reglamento (CE) n° 1557/2001, L205

de la Comisión, de 30 de julio de 2001, por el que se establecen las disposiciones de aplicación del Reglamento (CE) n° 814/2000 del Consejo sobre las medidas de información en el ámbito de la política agrícola común

\*2001/C214/ 01, C214

Informe especial del Tribunal de Cuentas n° 4/2001 sobre la fiscalización del FEOGA-Garantía — aplicación del sistema integrado de gestión y control (SIGC), acompañado de las respuestas de la Comisión

## **SEMILLAS**

\*2001/C213E/11, C213E

Propuesta de Reglamento del Consejo que modifica el Reglamento (CEE) n° 2358/71, por el que se establece la organización común de mercados en el sector de las semillas, y que fija los importes de las ayudas concedidas en dicho sector para las campañas de comercialización 2002/03 y 2003/04 [COM(2001) 244 final — 2001/0099(CNS)]

## **VINOS**

\*Reglamento (CE) n° 1655/2001, L220

de la Comisión, de 14 de agosto de 2001, por el que se modifica el Reglamento (CE) n° 1622/2000 que fija determinadas disposiciones de aplicación del Reglamento (CE) n° 1493/1999 del Consejo, por el que se establece la organización común del mercado vitivinícola, e introduce un código comunitario de prácticas y tratamientos enológicos

\*Reglamento (CE) n° 1660/2001, L221

de la Comisión, de 16 de agosto de 2001, que modifica el Reglamento (CE) n° 1623/2000 por el que se fijan las disposiciones de aplicación del Reglamento (CE) n° 1493/1999 del Consejo por el que se establece la organización común del mercado vitivinícola, en lo que respecta a los mecanismos de mercado

\*2001/C270E/13, C270E

Propuesta de Reglamento del Consejo que modifica el Reglamento (CE) n° 1493/1999 por el que se establece la organización común del mercado vitivinícola [COM(2001) 332 final — 2001/0132(CNS)]

**Extracto de legislación del Diario Oficial de las Comunidades Europeas correspondientes a los meses de agosto y septiembre de 2.001.**